



GAZİ ÜNİVERSİTESİ

**2023** YILI

PERFORMANS PROGRAMI



## SUNUŞ

Doksan yedi yıllık tarihi ile Türkiye'nin en köklü yükseköğretim kurumlarından biri olan ve bünyesinde 12 fakülte, 5 enstitü, 2 yüksekokul, 4 meslek yüksekokulu ve 39 araştırma merkezi yer alan Üniversitemizde 43775 öğrenci öğrenim görmektedir. Gazi Üniversitesi; eğitim, tıp, diş hekimliği, eczacılık, hemşirelik, sağlık bilimleri, fen, mühendislik, mimarlık, teknoloji, spor bilimleri ve uygulamalı bilimler gibi alanlarda öğrenime devam etmektedir.



Eğitim ve araştırmada öncü, sorgulayıcı ve yenilikçi, insana saygılı, topluma karşı sorumlu, etik değerlere bağlı, liyakat esaslı, aidiyeti gelişmiş, özgüveni olan, tarih ve kültürüne bağlı, coğrafi sorumluluklarının farkında olan Üniversitemiz, araştırma üniversitesi olmasının da bilinciyle uluslararası alanda tercih edilen, yoğun disiplinlerarası programlar sunan, kamu-üniversite-sanayi iş birlikleri ve bilimsel projelerde öncü olacak bir bilim ve teknoloji merkezi olmak üzere çalışmalarına devam etmektedir.

Eğitim, öğretim, araştırma ve girişimcilik gibi alanlarda yapılan çalışmalar ve elde edilen başarılar sonucunda, Gazi Üniversitesi dünyanın sayılı üniversiteleri arasında bulunmaktadır. ODTÜ bünyesinde faaliyet gösteren URAP'ın 78 farklı alanı dikkate alarak gerçekleştirdiği 2021-2022 Dünya Alan Sıralama Sonuçları'na göre Gazi Üniversitesi, 15 farklı alanda derecelendirilerek büyük bir başarıya imza atmıştır. Türkiye'de en az 8 alanda sıralamaya dâhil edilen toplam 17 üniversite arasında üniversitemiz 4'üncü sırada yer almıştır. Üniversitemiz, Makine Mühendisliği, Kimya Mühendisliği, Enerji ve Eğitim alanlarında Türkiye'de ilk 3 içinde bulunmaktadır. Ayrıca Üniversitemiz, derecelendirildiği 15 alanda da Türkiye'nin ilk 10 üniversitesinden biri olma başarısını elde etmiştir. Dünya sıralamalarına bakıldığında ise üniversitemiz 14 farklı alanda ilk 1000 üniversite arasındadır.

URAP 2022-2023 Türkiye sıralamalarına göre ise üniversitemiz, YÖK kriterlerince “Araştırma Üniversitesi” olarak kabul edilen 23 üniversite arasında 8. sıraya yerleşerek büyük başarı elde etmiştir. Ayrıca üniversitemiz, 23 araştırma üniversitesi arasında “yurtiçi iş birliği” göstergesi bakımından da en yüksek puana sahip olmuştur.

Gazi Üniversitesinin araştırma üniversitesi olarak gösterdiği başarılı araştırma performansı U-Multirank 2022 Derecelendirme sonuçlarına da yansımıştır. Gazi Üniversitesi “araştırma” yönünü ön plana çıkararak araştırma üniversitesi olma özelliğini bir kez daha göstermiştir.

Üniversitemiz 8-10 Haziran 2022 tarihlerinde, Quacquarelli Symonds (QS) Yükseköğretim Derecelendirme Kuruluşu tarafından düzenlenen “EduData Summit” etkinliği kapsamında QS Veri Etkileşimi (QS Recognition of Data Engagement) Sertifikası ile ödüllendirilmiştir.

Gazi Üniversitesi Shanghai Ranking 2022 ARWU’da geçen yıl olduğu gibi bu yıl da dünya genelinde 901-1000 bandında yer alarak başarılı performansını sürdürmeye devam etmiştir. Türkiye sıralamalarına bakıldığında ise, YÖK bünyesinde faaliyet gösteren devlet ve vakıf üniversitelerinden sadece 11’i bu listede sıralanırken, Gazi Üniversitesi 6-11 bandına yerleşerek başarılı akademik performansını kanıtlamıştır.

Elsevier’in “En Çok Atıf Alan Bilim İnsanları Listesi”nde ise Üniversitemizden 32 bilim insanı yer almıştır. Bu sonuçla Gazi Üniversitesi ülkemizdeki devlet üniversiteleri arasında 4’üncü sıraya yerleşmiştir.

Yukarıda bahsedilen başarılar yanında katılımcı bir anlayışla hazırlanan Üniversitemiz 2019-2023 Stratejik Planında; eğitim-öğretim kalitesini artırmak, uluslararasılaşmayı ve akreditasyonu yaygınlaştırmak, araştırma üniversitesi vizyonunu güçlendirecek nitelikli ve katma değeri yüksek araştırma-geliştirme çalışmaları yürütmek, girişimcilik faaliyetlerini teşvik etmek ve yaygınlaştırmak, sosyal sorumluluk bilincini ve hizmet kalitesini artırarak topluma katkı sağlamak, ulusal ve uluslararası normlar çerçevesinde kurumsallaşmayı güçlendirmek şeklinde temel amaçlar belirlenmiştir.

Bu kapsamda 2023 Yılı Performans Programı, 5018 sayılı Kamu Mali Yönetimi ve Kontrol Kanunuyla birlikte kaynakların etkili, ekonomik ve verimli kullanımı, mali saydamlık ve hesap verebilirlik ilkeleri çerçevesinde, Üniversitemiz 2019-2023 Stratejik Planı ile ilişkilendirilerek, anılan Kanunun 9'uncu maddesine dayanılmak suretiyle çıkartılan "Kamu İdarelerince Hazırlanacak Performans Programları Hakkında Yönetmelik" ile Program Bütçe Rehberi'ne uygun olarak hazırlanmış olup Programın hazırlanmasında emeği geçen tüm mesai arkadaşlarıma teşekkür ederim.

Kamuoyuna saygılarımla arz ederim.



Prof. Dr. Musa YILDIZ  
Rektör

## İÇİNDEKİLER

<b>SUNUŞ</b> .....	<b>İ</b>
<b>İÇİNDEKİLER</b> .....	<b>İV</b>
<b>TABLolar DİZİNİ</b> .....	<b>V</b>
<b>ŞEKİLLER DİZİNİ</b> .....	<b>VI</b>
<b>I. GENEL BİLGİLER</b> .....	<b>1</b>
1.1. YETKİ, GÖREV VE SORUMLULUK.....	1
1.1.1. Yükseköğretim Kurumları.....	1
1.1.2. Rektör.....	3
1.1.3. Senato.....	5
1.1.4. Üniversite Yönetim Kurulu.....	6
1.1.5. Fakülte Organları.....	6
1.1.6. Enstitü ve Yüksekokul Organları.....	7
1.2. ORGANİZASYON YAPISI.....	9
1.3. FİZİKSEL KAYNAKLAR.....	10
1.3.1. Fiziki Alan.....	10
1.3.2. Bilgi ve Teknolojik Kaynaklar.....	11
1.3.3 Taşıt Sayısı.....	15
1.4. İNSAN KAYNAKLARI .....	16
1.5. DİĞER HUSUSLAR .....	17
1.5.1. Öğrenci Sayıları.....	17
1.5.2. Kütüphane Kaynakları.....	18
1.5.3. Sosyal, Kültürel, Sanatsal Hizmetler ve Spor Hizmetleri.....	19
1.5.4. Sağlık Hizmetleri.....	21
<b>II. PERFORMANS BİLGİLERİ</b> .....	<b>23</b>
2.1. TEMEL POLİTİKA VE ÖNCELİKLER .....	23
2.2. AMAÇ VE HEDEFLER.....	27
2.2.1. Misyon.....	27
2.2.2. Vizyon.....	27
2.2.3. Stratejik Amaç ve Hedefler.....	28
2.3. PERFORMANS HEDEF VE GÖSTERGELERİ İLE FAALİYETLER.....	33
2.3.1. İdare Performans Bilgisi.....	33
2.4. TOPLAM KAYNAK İHTİYACI .....	69
2.4. DİĞER HUSUSLAR .....	72
2.4.1. Faaliyetlerden Sorumlu Harcama Birimleri.....	72
2.4.2. Performans Göstergelerinin İzlenmesinden Sorumlu Birimler.....	73

## TABLolar DİZİNİ

Tablo 1 Yerleşke Alanları .....	10
Tablo 2 Bilgi ve Teknolojik Kaynaklar.....	14
Tablo 3 Taşıt Sayısı.....	15
Tablo 4 Akademik Personel Sayısı .....	16
Tablo 5 İdari Personel Sayısı .....	17
Tablo 6 Lisansüstü Öğrenci Sayısının Değişimi .....	18
Tablo 7 Diş Hekimliği Fakültesi Hasta Sayısı (2022).....	21
Tablo 8 Gazi Hastanesi Hasta Sayısı (2022).....	22
Tablo 9 Üst Politika Belgeleri.....	23
Tablo 10 Alt Program Hedefleri ve Stratejik Plan İlişkisi .....	32
Tablo 11 Faaliyet Maliyetleri-1.....	38
Tablo 12 Faaliyet Maliyetleri-2.....	38
Tablo 13 Faaliyet Maliyetleri-3.....	41
Tablo 14 Faaliyet Maliyetleri-4.....	42
Tablo 15 Faaliyet Maliyetleri-5.....	45
Tablo 16 Faaliyet Maliyetleri-6.....	45
Tablo 17 Faaliyet Maliyetleri-7.....	58
Tablo 18 Faaliyet Maliyetleri-8.....	58
Tablo 19 Faaliyet Maliyetleri-9.....	59
Tablo 20 Faaliyet Maliyetleri-10 .....	59
Tablo 21 Faaliyet Maliyetleri-11.....	60
Tablo 22 Faaliyet Maliyetleri-12.....	60
Tablo 23 Faaliyet Maliyetleri-13.....	61
Tablo 24 Faaliyet Maliyetleri-14.....	61
Tablo 25 Faaliyet Maliyetleri-15.....	62
Tablo 26 Faaliyet Maliyetleri-16.....	62
Tablo 27 Faaliyet Maliyetleri-17.....	63
Tablo 28 Faaliyet Maliyetleri-18.....	63
Tablo 29 Faaliyet Maliyetleri-19.....	64
Tablo 30 Faaliyet Maliyetleri-20.....	64
Tablo 31 Faaliyet Maliyetleri-21.....	65
Tablo 32 Faaliyet Maliyetleri-22.....	65
Tablo 33 Faaliyet Maliyetleri-23.....	66
Tablo 34 Faaliyet Maliyetleri-24.....	66
Tablo 35 Faaliyet Maliyetleri-25.....	67
Tablo 36 Faaliyet Maliyetleri-26.....	67
Tablo 37 Faaliyet Maliyetleri-27.....	68
Tablo 38 Faaliyet Maliyetleri-28.....	68
Tablo 39 Faaliyetler Düzeyinde İdare Performans Programı Maliyeti Tablosu .....	69
Tablo 40 Ekonomik Sınıflandırma Düzeyinde İdare Performans Programı Maliyeti .....	71

Tablo 41 Faaliyetlerden Sorumlu Harcama Birimleri .....	72
Tablo 42 Performans Göstergelerinin İzlenmesinden Sorumlu Birimler.....	73

## ŞEKİLLER DİZİNİ

Şekil 1 Organizasyon Şeması .....	9
Şekil 2 Gazi Üniversitesi Personel Sayısı 2021-2022 .....	16
Şekil 3 Gazi Üniversitesi 2021-2022 Öğrenci Sayıları .....	17



## I. GENEL BİLGİLER

Gazi Mustafa Kemal Atatürk'ün talimatı üzerine 1926 yılında temelleri atılan Gazi Üniversitesi bugünkü Rektörlük binasında "Orta Muallim Mektebi ve Terbiye Enstitüsü" adıyla açılmıştır. Adı 1929 yılında "Gazi Orta Muallim Mektebi ve Terbiye Enstitüsü" olarak değiştirilmiş ve bu isimle uzun yıllar hizmet vermiştir. Gazi Orta Muallim Mektebi ve Terbiye Enstitüsü 1976 yılında isim değişikliği sonrasında "Gazi Eğitim Enstitüsü" adını almıştır.

Gazi Eğitim Enstitüsü, 1982 yılında 2809 sayılı kanunla "Gazi Üniversitesi" kimliğine kavuşmuştur. Üniversitemizde hali hazırda 12 fakülte, 2 yüksekokul, 4 meslek yüksekokulu, 5 enstitü ile 39 uygulama ve araştırma merkezi bulunmaktadır. Eğitim, tıp, diş hekimliği, eczacılık, sağlık bilimleri, fen, mühendislik, mimarlık, teknoloji ve spor bilimleri alanlarında eğitim - öğretime devam eden Üniversitemizde, toplam 43775 öğrenci ve 3824 öğretim elemanı bulunmaktadır. Bu rakamlarla öğrenci başına düşen öğretim elemanı sayısında dünya standartlarını yakalamış olan Üniversitemizde; Türk Cumhuriyetleri, Kafkaslar, Avrupa, Ortadoğu, Afrika, Amerika ve Uzak Doğu ülkelerinden gelen 1647 yabancı uyruklu öğrenci öğrenim görmektedir.

Üniversitemiz 12083 lisansüstü öğrencisi ile sadece kendi öğretim elemanı ihtiyacını değil, diğer üniversitelerin öğretim elemanı ihtiyacını da karşılayan bir yükseköğretim kurumudur. Bir şehir üniversitesi olan Gazi Üniversitesi'nin merkez yerleşkesi dışında, Beşevler, Emek, Maltepe, Gölbaşı, Çankaya, Ostim ve Kahramankazan'da da yerleşkeleri bulunmaktadır.

### 1.1.YETKİ, GÖREV VE SORUMLULUK

#### 1.1.1. Yükseköğretim Kurumları

Anayasanın 130. maddesinde yer aldığı üzere Yükseköğretim Kurumları "Çağdaş eğitim öğretim esaslarına dayanan bir düzen içinde milletin ve ülkenin ihtiyaçlarına uygun insan gücü yetiştirmek amacı ile ortaöğretime dayalı çeşitli düzeylerde eğitim-öğretim, bilimsel araştırma, yayın ve danışmanlık yapmak, ülkeye ve insanlığa hizmet etmek üzere çeşitli birimlerden oluşan kamu tüzel kişiliğine ve bilimsel özerkliğe sahip kurumlar olarak tanımlanmıştır.

2547 sayılı Yükseköğretim Kanunu'nun 5/f maddesinde, "Üniversiteler ile yüksek teknoloji enstitüleri ve bunlar içindeki fakülte, enstitü ve yüksekokullar, kalkınma plan ve programlarının ilke ve hedefleri doğrultusunda ve yükseköğretim planlaması çerçevesinde Yükseköğretim Kurulunun görüşü veya önerisi üzerine kanunla kurulur" denilmektedir.

2547 Sayılı Yükseköğretim Kanunu'nun 12. maddesinde yükseköğretim kurumların görevleri;

- Çağdaş uygarlık ve eğitim - öğretim esaslarına dayanan bir düzen içinde, toplumun ihtiyaçları ve kalkınma planları ilke ve hedeflerine uygun ve ortaöğretime dayalı çeşitli düzeylerde eğitim - öğretim, bilimsel araştırma, yayım ve danışmanlık yapmak,
- Kendi ihtisas gücü ve maddi kaynaklarını rasyonel, verimli ve ekonomik şekilde kullanarak, milli eğitim politikası ve kalkınma planları ilke ve hedefleri ile Yükseköğretim Kurulu tarafından yapılan plan ve programlar doğrultusunda, ülkenin ihtiyacı olan dallarda ve sayıda insan gücü yetiştirmek,
- Türk toplumunun yaşam düzeyini yükseltici ve kamuoyunu aydınlatıcı bilim verilerini söz, yazı ve diğer araçlarla yaymak,
- Örgün, yaygın, sürekli ve açık eğitim yoluyla toplumun özellikle sanayileşme ve tarımda modernleşme alanlarında eğitilmesini sağlamak,
- Ülkenin bilimsel, kültürel, sosyal ve ekonomik yönlerden ilerlemesini ve gelişmesini ilgilendiren sorunlarını, diğer kuruluşlarla işbirliği yaparak, kamu kuruluşlarına önerilerde bulunmak suretiyle öğretim ve araştırma konusu yapmak, sonuçlarını toplumun yararına sunmak ve kamu kuruluşlarınca istenecek inceleme ve araştırmaları sonuçlandırarak düşüncelerini ve önerilerini bildirmek,
- Eğitim - öğretim ve seferberliği içinde, örgün, yaygın, sürekli ve açık eğitim hizmetini üstlenen kurumlara katkıda bulunacak önlemleri almak,

- Yörelereindeki tarım ve sanayinin gelişmesine ve ihtiyaçlarına uygun meslek elemanlarının yetişmesine ve bilgilerinin gelişmesine katkıda bulunmak, sanayi, tarım ve sağlık hizmetleri ile diğer hizmetlerde modernleşmeyi, üretimde artışı sağlayacak çalışma ve programlar yapmak, uygulamak ve yapılanlara katılmak, bununla ilgili kurumlarla işbirliği yapmak ve çevre sorunlarına çözüm getirici önerilerde bulunmak,
- Eğitim teknolojisini üretmek, geliştirmek, kullanmak, yaygınlaştırmak,
- Yükseköğretimin uygulamalı yapılmasına ait eğitim - öğretim esaslarını geliştirmek, döner sermaye işletmelerini kurmak, verimli çalıştırmak ve bu faaliyetlerin geliştirilmesine ilişkin gerekli düzenlemeleri yapmaktır.

### **1.1.2. Rektör**

2547 Sayılı Kanununun 13'ncü maddesi uyarınca devlet üniversitelerinde rektör, profesör akademik unvanına sahip kişiler arasından görevdeki rektörün çağrısı ile toplanacak üniversite öğretim üyeleri tarafından seçilecek adaylar arasında Cumhurbaşkanınca atanır. Rektörün görev süresi 4 yıldır. Süresi sona erenler aynı yöntemle yeniden atanabilirler. Ancak iki dönemden fazla rektörlük yapılamaz. Rektör, üniversite veya yüksek teknoloji enstitüsü tüzel kişiliğini temsil eder.

#### **Görevleri;**

- Üniversite kurullarına başkanlık etmek, yükseköğretim üst kuruluşlarının kararlarını uygulamak, üniversite kurullarının önerilerini inceleyerek karara bağlamak ve üniversiteye bağlı kuruluşlar arasında düzenli çalışmayı sağlamak,
- Her eğitim-öğretim yılı sonunda ve gerektiğinde üniversitesinin eğitim-öğretim, bilimsel araştırma ve yayım faaliyetleri hakkında Üniversitelerarası Kurula bilgi vermek,

- Üniversitenin yatırım programlarını, bütçesini ve kadro ihtiyaçlarını, bağlı birimlerinin ve üniversite yönetim kurulu ile senatonun görüş ve önerilerini aldıktan sonra hazırlamak ve Yükseköğretim Kuruluna sunmak,
- Gerekli gördüğü hallerde üniversiteyi oluşturan kuruluş ve birimlerde görevli öğretim elemanlarının ve diğer personelin görev yerlerini değiştirmek veya bunlara yeni görevler vermek,
- Üniversitenin birimleri ve her düzeydeki personeli üzerinde genel gözetim ve denetim görevini yapmak.

### **Yetki ve Sorumluluk;**

Üniversitenin ve bağlı birimlerin öğretim kapasitesinin rasyonel bir şekilde kullanılmasında ve geliştirilmesinde, öğrencilere gerekli sosyal hizmetlerin sağlanmasında, gerektiği zaman güvenlik önlemlerinin alınmasında, eğitim-öğretim, bilimsel araştırma ve yayım faaliyetlerinin devlet kalkınma plan, ilke ve hedefleri doğrultusunda planlanıp yürütülmesinde, bilimsel ve idari gözetim ve denetimin yapılmasında ve bu görevlerin alt birimlere aktarılmasında, takip ve kontrol edilmesinde ve sonuçlarının alınmasında birinci derecede yetkili ve sorumludur.

5018 Sayılı Kamu Mali Yönetim Kanunu'nun 11'nci maddesi gereğince üst yönetici olarak idarenin stratejik planlarının ve bütçelerinin kalkınma planına, yıllık programlara, kurumun stratejik plan ve performans hedefleri ile hizmet gereklerine uygun olarak hazırlanması ve uygulanmasından, sorumlulukları altındaki kaynakların etkili, ekonomik ve verimli şekilde elde edilmesi ve kullanımını sağlamaktan, kaydedilmesinden ve kötüye kullanımının önlenmesinden, mali yönetim ve kontrol sisteminin işleyişinin gözetilmesi, izlenmesi ve anılan Kanunda belirtilen görev ve sorumlulukların yerine getirilmesinden Bakana karşı sorumludur.

Üst Yöneticiler bu sorumluluğun gereklerini Harcama Yetkilileri, Mali Hizmetler Birimi ve İç Denetçiler aracılığıyla yerine getirirler.

### **1.1.3. Senato**

Senato, Rektörün başkanlığında, Rektör Yardımcıları, Dekanlar ve her fakülteden fakülte kurullarınca üç yıl için seçilecek birer öğretim üyesi ile rektörlüğe bağlı enstitü ve yüksekokul müdürlerinden teşekkül eder.

Senato, her eğitim - öğretim yılı başında ve sonunda olmak üzere yılda en az iki defa toplanır.

#### **Görevleri;**

- Üniversitenin eğitim - öğretim, bilimsel araştırma ve yayım faaliyetlerinin esasları hakkında karar almak,
- Üniversitenin bütününe ilgilendiren kanun ve yönetmelik taslaklarını hazırlamak veya görüş bildirmek,
- Rektörün onayından sonra Resmi Gazete'de yayınlanarak yürürlüğe girecek olan üniversite veya üniversitenin birimleri ile ilgili yönetmelikleri hazırlamak,
- Üniversitenin yıllık eğitim - öğretim programını ve takvimini inceleyerek karara bağlamak,
- Bir sınava bağlı olmayan fahri akademik unvanlar vermek ve fakülte kurullarının bu konudaki önerilerini karara bağlamak,
- Fakülte kurulları ile rektörlüğe bağlı enstitü ve yüksekokul kurullarının kararlarına yapılacak itirazları inceleyerek karara bağlamak,
- Üniversite yönetim kuruluna üye seçmek,

#### **1.1.4. Üniversite Yönetim Kurulu**

Üniversite Yönetim Kurulu; Rektörün başkanlığında dekanlardan, üniversiteye bağlı değişik öğretim birim ve alanlarını temsil edecek şekilde senatoca dört yıl için seçilecek üç profesörden oluşur.

Rektör gerektiğinde Yönetim Kurulunu toplantıya çağırır. Üniversite yönetim kurulu idari faaliyetlerde Rektöre yardımcı bir organ olarak aşağıdaki görevleri yerine getirir.

- Yükseköğretim üst kuruluşları ile senato kararlarının uygulanmasında, belirlenen plan ve programlar doğrultusunda rektöre yardım etmek,
- Faaliyet plan ve programlarının uygulanmasını sağlamak; üniversiteye bağlı birimlerin önerilerini dikkate alarak yatırım programını, bütçe tasarısı taslağını incelemek ve kendi önerileri ile birlikte rektörlüğe sunmak,
- Üniversite yönetimi ile ilgili rektörün getireceği konularda karar almak,
- Fakülte, enstitü ve yüksekokul yönetim kurullarının kararlarına yapılacak itirazları inceleyerek kesin karara bağlamak,

#### **1.1.5. Fakülte Organları**

2547 sayılı Yükseköğretim Kanununun 16. maddesi ile fakülte organları dekan, fakülte kurulu ve fakülte yönetim kurulu olmak üzere oluşturulmuştur.

##### **Dekan**

Dekan rektörün önereceği üniversite içinden veya dışından üç profesör arasından yüksek öğretim kurulunca üç yıl süre ile seçilir ve normal usul ile atanır.

## **Görevleri;**

- Fakülte kurullarına başkanlık etmek, fakülte kurullarının kararlarını uygulamak ve fakülte birimleri arasında düzenli çalışmayı sağlamak,
- Her öğretim yılı sonunda ve istendiğinde fakültenin genel durumu ve işleyişi hakkında rektöre rapor vermek,
- Fakültenin ödenek ve kadro ihtiyaçlarını gerekçesi ile birlikte rektörlüğe bildirmek, fakülte bütçesi ile ilgili fakülte yönetim kurulunun da görüşünü aldıktan sonra rektörlüğe sunmak,
- Fakültenin birimleri ve her düzeydeki personel üzerinde genel gözetim ve denetim görevini yapmak

## **Yetki ve Sorumluluk;**

Fakültenin ve bağlı birimlerinin öğretim kapasitesinin rasyonel bir şekilde kullanılmasında ve geliştirilmesinde gerektiği zaman güvenlik önlemlerinin alınmasında, öğrencilerin gerekli sosyal hizmetlerinin sağlanmasında, eğitim-öğretim bilimsel araştırma ve yayım faaliyetlerinin düzenli bir şekilde yürütülmesinde, bütün faaliyetlerin gözetim ve denetiminin yapılmasında, takip ve kontrol edilmesinde ve sonuçlarının alınmasında rektöre karşı birinci derecede sorumludur.

### **1.1.6. Enstitü ve Yüksekokul Organları**

2547 sayılı Yükseköğretim Kanununun 19'uncu ve 20'nci maddelerinde enstitü ve yüksekokul organları; enstitü ve yüksekokul müdürü, enstitü ve yüksekokul kurulu ve enstitü ve yüksekokul yönetim kurulundan oluşmaktadır.

### **Yüksekokul ve Enstitü Müdürü**

Enstitü ve yüksekokul müdürü, üç yıl için ilgili fakülte dekanının önerisi üzerine rektör tarafından atanır. Rektörlüğe bağlı enstitülerde bu atama doğrudan rektör tarafından yapılır. Süresi biten müdür tekrar atanabilir.

Yüksekokul ve enstitü müdürü dekanlara verilmiş olan görevleri yüksekokul ve enstitü bakımından yerine getirir.

5018 sayılı Kamu Mali Yönetimi ve Kontrol Kanunu'na göre; Dekan, Yüksekokul ve Enstitü Müdürü “Bütçeyle ödenek tahsis edilen her bir harcama biriminin en üst yöneticisi harcama yetkilisidir.”

5018 sayılı kanunun 32'nci maddesine göre “Bütçelerden harcama yapılabilmesi harcama yetkilisinin harcama talimatı vermesiyle mümkündür. Harcama yetkilileri harcama talimatlarının bütçe ilke ve esaslarına kanun, tüzük ve yönetmelikler ile diğer mevzuata uygun olmasından ödeneklerin etkili, ekonomik ve verimli kullanılmasından ve bu kanun çerçevesinde yapmaları gereken diğer işlemlerden sorumludurlar.”



## 1.2. ORGANİZASYON YAPISI

Şekil 1 Organizasyon Şeması

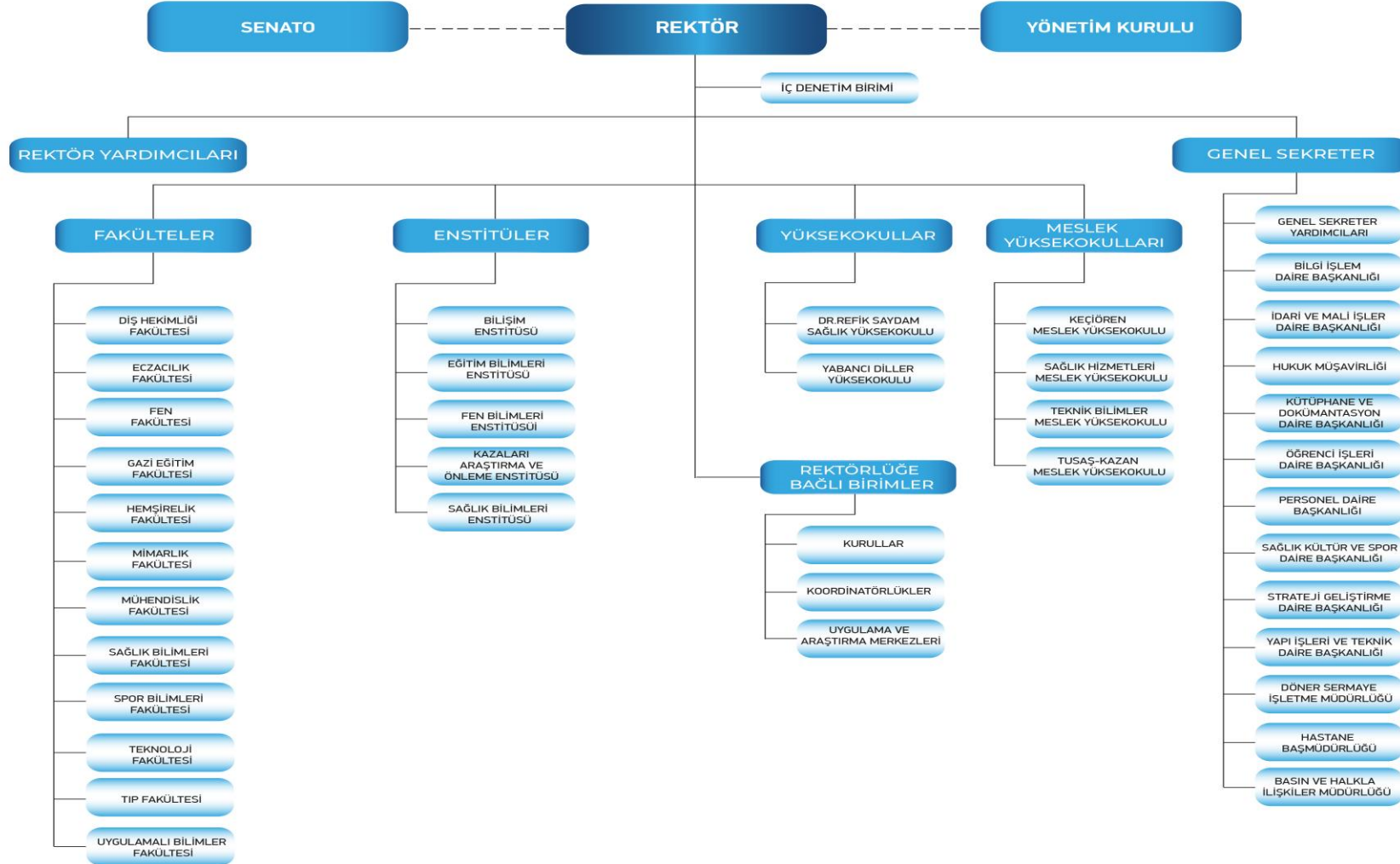

### 1.3. FİZİKSEL KAYNAKLAR

#### 1.3.1. Fiziki Alan

Üniversitemizin mülkiyet durumuna göre yerleşke alanları aşağıdaki tabloda gösterilmiştir.

**Tablo 1 Yerleşke Alanları**

YERLEŞKE ADI	MÜLKİYET DURUMUNA GÖRE TAŞINMAZ ALANI (m <sup>2</sup> )			
	Üniversite	Maliye/Hazine	Diğer	Toplam
Merkez Yerleşke	45.287,64	310.251,03	-	355.538,67
Beşevler Yerleşkesi	3.831	63.475	1.093 (AOÇ mülkiyeti)	68.399
Maltepe Yerleşkesi	12.336	21.184	-	33.520
Emek Yerleşkesi	11.624	603	-	12.227
Tunus Caddesi Yerleşkesi	-	1.094	-	1.094
Gölbaşı Yerleşkesi	-	255.643,31	-	255.643,31
Çukurambar	150.356,21	-	-	150.356,21
Çankaya	-	51.647,76	-	51.647,76
Kahramankazan Yerleşkesi	-	209.645,45	-	209.645,45
OSTİM Yerleşkesi	-	-	19.453 (intifa)	19.453
Çubuk	-	1.510.880	-	1.510.880
Kızılcahamam	538.554	-	-	538.554
<b>TOPLAM</b>	<b>761.988,85</b>	<b>2.424.423,55</b>	<b>20.546</b>	<b>3.206.958,40</b>

Üniversitemiz 9 farklı bölgede 92 hizmet binasında 616.901 m<sup>2</sup> kapalı alanda faaliyetlerini sürdürmektedir. Üniversitemiz 9.004 m<sup>2</sup> alanda 10'u öğrenci ve 15'i personel yemekhanesi olmak üzere toplam 25 yemekhanede yemek hizmeti sağlamaktadır. Üniversitemiz yerleşkelerinde 45 adet kantin, kafeterya ve restoran, 4.968 m<sup>2</sup> alanda faaliyet göstermektedir. 19 adet açık ve kapalı spor tesisinin büyüklüğü 20.477 m<sup>2</sup>'dir. Üniversitemizde 2 anaokulu, 800 m<sup>2</sup> kapalı alanda faaliyetlerini sürdürmektedir.

Üniversitemiz Sağlık Uygulama ve Araştırma Merkezi (Gazi Hastanesi) 4 yerleşkede (Beşevler, Çayyolu, AMATEM ve Merkez Yerleşke) 144.265 m<sup>2</sup>'lik kapalı alanda faaliyet göstermekte, yatırım programında yer alan Acil Servis ve Onkoloji Hastanesi inşaatı devam etmektedir. Dış Hekimliği Fakültesi 16.007 m<sup>2</sup>'lik alanda eğitim ve sağlık hizmeti sunmaktadır.

Üniversitemizde sunulan hizmetlerin kalitesini artırmak, sosyal ve kültürel yaşamı geliştirmek ve engelli bireylerin hayatlarını kolaylaştırmak amacıyla yeni alanların tesis edilmesi ve mevcut alanların iyileştirilmesi çalışmaları sürdürülmektedir. Bununla birlikte stratejik plan hazırlık döneminde Araştırma Üniversitesi olan Üniversitemizde fiziki ve teknolojik altyapının güçlendirilmesine yönelik yatırımlar desteklenmeye devam edecektir.

### **1.3.2. Bilgi ve Teknolojik Kaynaklar**

Üniversitemizde iş ve işleyiş süreçlerinin elektronik ortamda yürütülebilmesi için Bilgi İşlem Daire Başkanlığının desteği ile Öğrenci İşleri Daire Başkanlığı, Personel Daire Başkanlığı, Gazi Hastanesi, Dış Hekimliği Fakültesi, Uzaktan Eğitim Uygulama ve Araştırma Merkezi vb. birimlerin kullandıkları yazılım ve uygulamalar bulunmaktadır. Ayrıca Bilgi İşlem Daire Başkanlığı tarafından geliştirilen ve paket yazılım olarak satın alınan yazılımların gerekli bilgi sistemleri ile entegrasyon çalışmaları devam etmektedir.

Üniversitemiz Bilgi İşlem Daire Başkanlığınca; kurum içi ve dışı yazışmaların yapıldığı Elektronik Belge Yönetim Sistemi (EBYS), kurum içi akademik ve idari personelin internet sayfalarının hazırlandığı İçerik Yönetim Sistemi (İYS), tüm öğrencilerimizin akademik bilgilerinin toplandığı Öğrenci İşleri Sistemine teknik ve idari destek verilmektedir. Üniversitemiz birimlerinde yukarıda belirtilen sistemlerin dışında farklı yazılımlar da kullanılmaktadır. Üniversitemizde kullanılan başlıca bilgi sistemleri aşağıda belirtilmiştir.

- Akademik Teşvik Ödeneği Süreç Yönetim Sistemi (ATÖSİS)
- Akademik Veri Yönetim Sistemi (AVESİS)
- BAPSİS
- GUZEM ÖYS
- Bulut Dosya Sistemi
- Bütünleşik Kamu Mali Yönetim Bilişim Sistemi
- Döner Sermaye Bilgi Sistemi

- e-büçte
- Elektronik Belge Yönetim Sistemi
- Gazi Stok Yönetim Sistemi
- Gazi İçerik Yönetim Sistemi (İYS)
- Kurumsal Veri Yönetim Sistemi (KVYS)
- Formasyon Bilgi Sistemi
- Hastane Bilgi Yönetim Sistemi
- Hukuk Bilgi Sistemi
- İhale Bilgi Sistemi
- Mezun Bilgi Sistemi
- Moodle Öğretim Yönetim Sistemi
- Nakit Talep Sistemi (NATAS)
- Öğrenci İstatistik Bilgi Sistemi
- Öğrenci İşleri Bilgi Sistemi
- Puantaj Bilgi Sistemi
- Personel İstatistik Bilgi Sistemi
- Risk Yönetim Sistemi

Araştırma performansının izlenebilmesi ve sonuçlara dayalı iyileştirilmesinde kilit süreç; doğru ve nitelikli verinin takibidir. Kurum akademik personelinin hizmetine sunulan Akademik Veri & Performans Yönetim Sistemi (AVESİS); akademik envanterin oluşturulması, araştırmacılar için kişisel web sayfaları sunulması, anlık veya dönemsel faaliyet raporları ve istatistiksel bilgilerin üretilmesi gibi modüller sayesinde kurumların etkili ve stratejik yönetim sergileyebilmelerine olanak sağlayan otomasyon yazılımıdır. AVESİS, akademik etkinliklerin envanterinin çıkarılması; kurum, birim, bölüm ve kişi performanslarının ölçülerek değerlendirilebilmesi ve sürdürülebilir bir kalite sisteminin oluşturulabilmesi amacıyla geliştirilen akademik performans yönetim modelini de ihtiva eden bir yazılım sistemidir.

Proje Süreçleri Yönetim Sistemi (BAPSİS); Yükseköğretim Kurumları Bilimsel Araştırma Projeleri (BAP) Koordinasyon Birimleri bünyesinde yürütülen akademik, idari ve mali tüm süreçlerin elektronik ortamda yürütülmesine olanak veren süreç yönetim sistemidir. AVESİS sistemi ile entegre çalışarak araştırmacıların projeleri ile projelerden üretilen yayınlar arasında ilişki kurulmasını sağlamaktadır. Projelerin başvuru, değerlendirme ve kabul süreçleri sistem üzerinden gerçekleştirilmekte ve ilgili formlar üretilmektedir. Sisteme kayıtlı hakem havuzundan veya dışardan hakem atanarak başvuruların online olarak değerlendirilmesi sağlanmaktadır. Proje onayından ek süre, ek bütçe, proje ekibinde değişiklik gibi tüm talepler sistem üzerinden yapılabilmektedir. Yürüyen projelerin gelişme raporları ve harcamaları sistem üzerinden izlenebilmekte, proje kayıtlarına erişilip proje bütçe hareketleri ve harcama işlemlerine yönelik tüm detaylar görüntülenebilmektedir. BAP Koordinasyon Birimi tarafından sağlanan desteklerle alınan makine ve teçhizatın envanter kayıtları sistemde tutulabilmekte ve

bu kayıtlar üzerinde sorgulama yapılabilmektedir. Desteklenmesi kabul edilen ve reddedilen başvurular, alanlara ve birimlere göre proje dağılımları, projelerin bütçe analizleri, proje türlerine göre yaygın olarak talep edilen harcama türleri gibi stratejik planlamalara yönelik raporlar sistem tarafından otomatik olarak üretilebilmektedir.

Üniversitemiz öğretim elemanlarının gerçekleştirdikleri faaliyetlerine ilişkin olarak akademik teşvik başvuru işlemleri ve diğer süreçler 2021 yılından itibaren <https://atosis.gazi.edu.tr> adresinde kullanımda olan Akademik Teşvik Ödeneği Süreç Yönetim Sistemi (ATÖSİS) üzerinden yürütülmeye başlanmıştır.

Üniversitemizdeki idari ve akademik süreçleri yönetmeye yönelik kullanılan bu yazılımlara ek olarak Merkez Kütüphanemizde

- Sierra Otomasyon Sistemi
- Mendeley (Referans Yöneticisi)
- Endnote (Referans Yöneticisi)
- Federe Arama Motoru
- Kütüphanelerarası İşbirliği Takip Sistemi (KITS) yazılımları kullanılmaktadır.

Sierra, kalabalık kullanıcı gruplarının ve çeşitli formatlardaki koleksiyonların yönetimine olanak sağlayan, bütünleşik kütüphane otomasyon sistemidir. Bu sistem, kataloglama, dolaşım, süreli yayınlar, sağlama ve yönetim raporu modüllerinden oluşmaktadır. Sierra web arayüzü sayesinde kullanıcıların kampüs dışından kütüphane kataloğuna erişmeleri mümkündür.

EndNote yazılımı, tez / makale yazma, atıf yapma, referans listeleri oluşturma, farklı dergi / tez formatlarına göre düzenleme ve hangi dergilerde yayınlanabileceğine dair önerilerde bulunma gibi birçok özelliğiyle bilimsel araştırma, makale yazım ve yayın sürecinde kullanıcılara yardımcı olabilecek referans yönetim aracıdır.

Mendeley kullanıcıların araştırmalarını organize etmeye, çevrimiçi olarak başka araştırmacılarla işbirliği yapmaya ve en yeni araştırmaları keşfetmeye yardımcı olan ücretsiz bir referans yöneticisi ve akademik bir sosyal ağdır.

Federe Arama Motoru, Kütüphanemizin abone olduğu / satın aldığı elektronik kaynaklara ait verileri korumak, düzenlemek, kullanıcıların hizmetine sunmak amacıyla

kullanılan, aynı anda çok sayıda veri tabanının birlikte taranabildiği bir sistemdir. Anadolu Üniversite Kütüphaneleri Konsorsiyumu (ANKOS) tarafından oluşturulan Kütüphanelerarası İşbirliği Takip Sistemi (KITS) ise üniversite kütüphane ve bilgi merkezlerinde yürütülen kaynak paylaşımlarını çevrimiçi olarak takip etmeyi amaçlayan çevrimiçi bir platformdur. Bu platform aracılığıyla Kütüphanemizde bulunmayan yayınlar, akademik personelimiz ve öğrencilerimiz için yurtiçindeki kütüphanelerden getirilmektedir.

Anadolu Üniversite Kütüphaneleri Konsorsiyumu (ANKOS) tarafından oluşturulan Kütüphanelerarası İşbirliği Takip Sistemi (KITS) ise üniversite kütüphane ve bilgi merkezlerinde yürütülen kaynak paylaşımlarını çevrimiçi olarak takip etmeyi amaçlayan çevrimiçi bir platformdur. Bu platform aracılığıyla Kütüphanemizde bulunmayan yayınlar, akademik personelimiz ve öğrencilerimiz için yurtiçindeki kütüphanelerden getirilmektedir.

Ayrıca Üniversitemizde kullanılan teknolojik kaynaklardan bir kısmı aşağıdaki tabloda belirtilmiştir.

**Tablo 2 Bilgi ve Teknolojik Kaynaklar**

CİNSİ	SAYI	CİNSİ	SAYI
Masaüstü bilgisayar	9458	Barkot yazıcı, okuyucu, optik okuyucu	1254
Dizüstü / taşınabilir bilgisayar	1809	Fotokopi makinası	173
Yazıcı	3312	Mikroskoplar	677
Projeksiyon	1192	Kameralar	953
Üç boyutlu yazıcı	5	Tarayıcı	420

### 1.3.3 Taşıt Sayısı

Üniversitemizde 19'u hizmet alımı suretiyle temin edilen olmak üzere 48 taşıt bulunmaktadır.

**Tablo 3 Taşıt Sayısı**

S.NO	TAŞITIN CİNSİ	MEVCUT TAŞIT SAYISI	KİRALANAN TAŞIT SAYISI	TOPLAM
T1b	Binek Otomobil	0	1	1
T2	Binek Otomobil	2	16	18
T5	Münibüs (Sürücü dahil en fazla 17 kişilik)	2	1	3
T7	Pick-up (Kamyonet,sürücü dahil 3 veya 6 kişilik)	5	0	5
T9	Panel	5	1	6
T10	Midibüs (Sürücü dahil en fazla 26 kişilik)	2	0	2
T11-b	Otobüs (Sürücü dahil en az 41 kişilik)	8	0	8
T-12	Kamyon (Şasi-kabin tam yüklü ağırlığı en az 3.501 Kg.)	1	0	1
T13	Kamyon (Şasi-kabin tam yüklü ağırlığı en az 12.000 Kg.)	1	0	1
T22	Diğer Taşıtlar	3	0	3
<b>TOPLAM</b>		<b>29</b>	<b>19</b>	<b>48</b>

## 1.4. İNSAN KAYNAKLARI

Üniversitemizde 3824'ü akademik olmak üzere 9215 personel görev yapmaktadır. Üniversitemizde görev yapan personel sayısı karşılaştırmalı olarak aşağıdaki şekilde gösterilmiştir.

Şekil 2 Gazi Üniversitesi Personel Sayısı 2021-2022

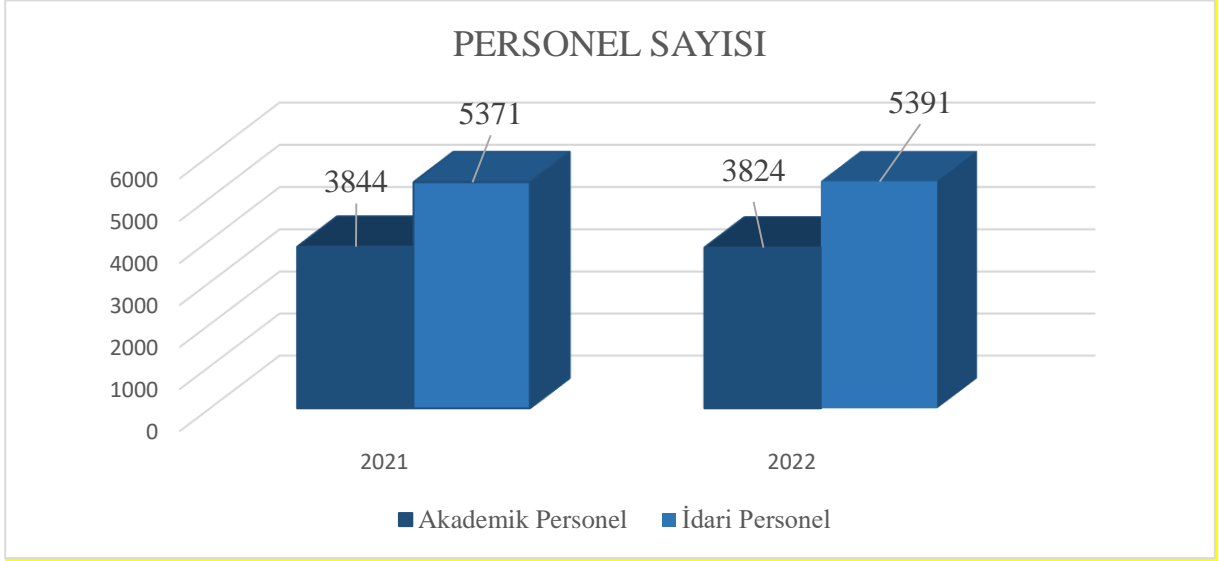

Üniversitemizde görev yapan akademik personelin %26'ü profesör unvanına sahiptir. Unvanlarına göre akademik personelin dağılımı aşağıdaki tabloda gösterilmiştir.

Tablo 4 Akademik Personel Sayısı

UNVANI	PERSONEL SAYISI
Profesör	1029
Doçent	391
Dr. Öğretim Üyesi	307
Öğretim Görevlisi	485
Araştırma Görevlisi	1276
Uzmanlık Öğrencisi	336
<b>TOPLAM</b>	<b>3824</b>



Üniversitemizde akademik personelin yanı sıra 5391 idari personel görev yapmakta olup idari personelin 2582'si 657 sayılı Kanununun 4-a, 664'ü aynı kanununun 4-b maddesine göre, 2139 personel ise sürekli işçi ve 6 bilişim personeli statüsünde istihdam edilmektedir.

**Tablo 5 İdari Personel Sayısı**

<b>GÖREV UNVANI</b>	<b>PERSONEL SAYISI</b>
Memur (657-4/a)	2582
Sözleşmeli Personel (657-4/b)	664
Sürekli İşçi Sayısı	2139
Bilişim Personeli	6
<b>TOPLAM</b>	<b>5391</b>

## 1.5. DİĞER HUSUSLAR

### 1.5.1. Öğrenci Sayıları

Üniversitemizde 2022-2023 Eğitim-Öğretim Yılında 1647'i yabancı uyruklu olmak üzere toplam 43775 öğrenci öğrenim görmektedir. Üniversitemizin 2022-2023 dönemine ilişkin öğrenci sayısı aşağıdaki şekilde gösterilmiştir.

**Şekil 3 Gazi Üniversitesi 2021-2022 Öğrenci Sayıları**

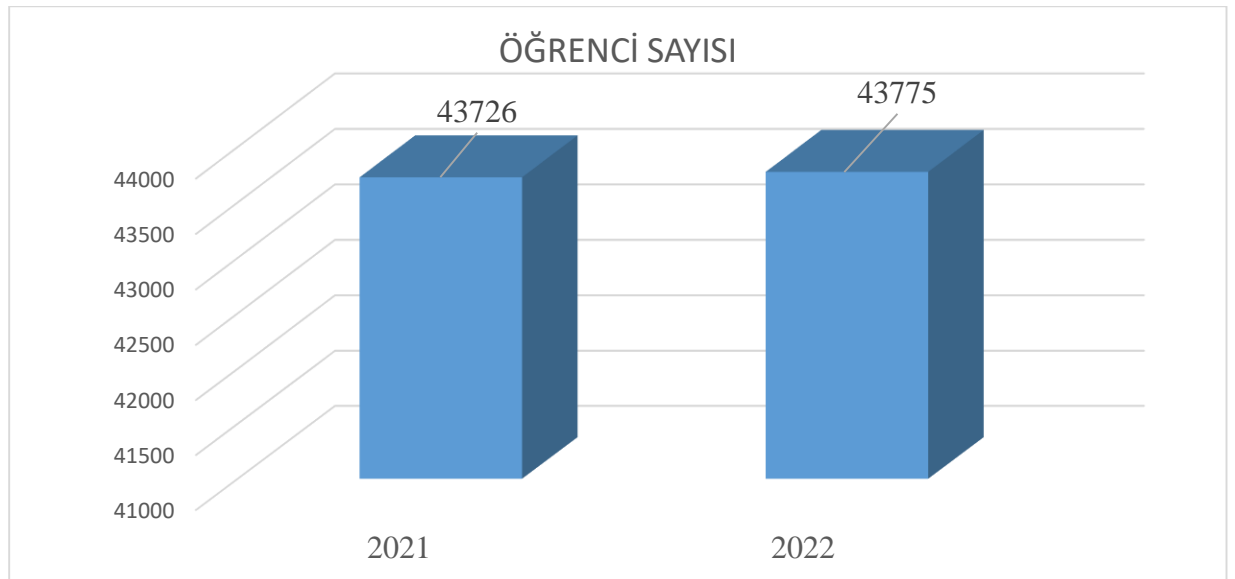

Üniversitemizde 2022-2023 döneminde lisansüstü eğitim programlarında 12083 öğrenci eğitim-öğretim görmektedir.

**Tablo 6 Lisansüstü Öğrenci Sayısının Değişimi**

<b>YILLAR</b>	<b>LİSANSÜSTÜ ÖĞRENCİ SAYISI</b>	<b>TOPLAM ÖĞRENCİ SAYISI</b>	<b>LİSANSÜSTÜ ÖĞRENCİ SAYISININ TOPLAM ÖĞRENCİ SAYISINA ORANI (%)</b>
2019	9115	41971	21,74
2020	20650	42661	48,40
2021	10269	43726	23,48
2022	12083	43775	27,60

### **1.5.2. Kütüphane Kaynakları**

1982 yılında kurulan ve İ.İ.B.F. bahçesindeki geçici binasında hizmet veren Üniversitemiz Merkez Kütüphanesi 2004 yılından itibaren Merkez Yerleşkemizde bulunan 4 katlı 11.000 m<sup>2</sup> kullanım alanına sahip binasında 2014 yılından itibaren 7/24 hizmet vermeye başlamıştır.

Merkez Kütüphanede okuyucuların 128 bilgisayar ile çevrimiçi veri tabanlarından yararlanmaları, abone olunan elektronik dergileri kullanmaları, bilimsel amaçlı internet kullanmaları ve OPAC terminaller üzerinden kütüphane kataloğunu taramaları mümkün olabildiği gibi, Merkez Kütüphane web sayfası ile de kütüphaneye gelmeden buldukları birimlerden Merkez Kütüphane kataloğunu taramaları, abone olunan elektronik dergileri kullanmaları ve online veri tabanlarından yararlanmaları mümkün bulunmaktadır.

Merkez Kütüphane koleksiyonunda bulunmayan yayınlar için "Kütüphaneler Arası İşbirliği" yoluyla yurtiçi ve yurtdışındaki kütüphanelerden ödünç kitap ve makale fotokopileri getirtilerek öğretim üyelerinin ihtiyaç duydukları yayınlara ulaşmaları sağlanmaktadır.

Merkez Kütüphane binasının tadilat çalışmaları tamamlanarak kütüphane 16.10.2020 tarihinde hizmete açılmıştır.

Üniversitemiz Merkez Kütüphanesi koleksiyonumuzda 2022 yılı itibariyle kütüphane 263.799 adet basılı kitap, 460.156 adet elektronik kitap, 83.007 adet ciltli periyodik yayın, 26 adet basılı periyodik yayın, 74.420 adet elektronik dergi, 103 adet veri tabanı bulunmaktadır.

### **1.5.3. Sosyal, Kültürel, Sanatsal Hizmetler ve Spor Hizmetleri**

Üniversitemizde personel ve öğrencilere sunulan yemek hizmetleri kapsamında 4 mutfakta (Kültür Merkezi, Eczacılık Fakültesi, Mühendislik-Mimarlık Fakültesi ve B blok) yemek üretimi yapılarak toplamda 25 adet yemekhanede öğrenci, idari ve akademik personelimize 4 kaptan oluşan set-seçimsiz ve vejeteryan tercihli menü ile aynı çeşit ve kalitede öğle yemeği hizmeti verilmektedir. Bu hizmet toplamda 6 diyetisyen ve 4 gıda mühendisinden oluşan ekip ile Beslenme Hizmetleri Müdürlüğüne bağlı olarak koordine edilmektedir.

Personel ve öğrencilere sunulan yemek menüleri müşteri memnuniyeti ve öğrencilerin besin öğeleri ve enerji ihtiyaçları göz önünde bulundurularak ve kalori ihtiyaçları özenle belirlenerek aylık olarak hazırlanmaktadır. Yemeklerin hazırlanmasında ihtiyaç duyulan hammadde ve malzemeler, hazırlanmış olan bu menülere göre belirlenmektedir. Yemeklerin hazırlanmasında kullanılan malzemeler, birinci sınıf malzemeler olup, özenle, dikkatle ve titizlikle temin edilmektedir.

Üniversitemizce sunulan yemek hizmetlerinden 2022 yılı içerisinde 1614180 kişi/öğün yararlanmıştır ayrıca 662 kişiye depozito karşılığı geçici yemek kartı verilmiş, yemek hizmetlerinde kullanılmak üzere 9.050 adet ön ödemeli kart hazırlanmıştır.

Üniversitemiz öğrencilerinin birlikte çalışma ortamı içerisinde, paylaşmayı bilen, kendine güvenen, analitik düşünebilen, yaratıcı ve üretken bireyler olarak yetişmelerine katkıda bulunmak için öğrencilerin Eğitim-Öğretim dışında kalan zamanlarını değerlendirmek amacıyla; Sosyal, Kültürel, Toplumsal, Sanatsal, Sportif ve Bilimsel alanlarda oluşturacakları “Gazi Üniversitesi Öğrenci Topluluğu” tanımlı toplulukların yapacakları etkinlikleri desteklemek ve bu desteklerden yararlanan öğrenci bilgilerini tek birimde kaydedilmesini ve takibini sağlamak amacıyla faaliyet göstermektedir.

Üniversitemizde Sağlık, Kültür ve Spor Daire Başkanlığına bağlı olarak 174 öğrenci

topluluđu faaliyet göstermektedir. 2022 Yılı Öğrenci toplulukları toplam üye sayısı 22134 kişidir.

Öğrencilerin ders dışında kalan zamanlarının değerlendirilmesi, beden ve ruh sağlığının korunması amacıyla spor faaliyetleri organize edilmekte, Üniversitemiz akademik ve idari personelinin spor hizmetleri ve tesislerden yararlanmaları sağlanmaktadır. Sportif ve sosyal faaliyetler için 15 Temmuz Şehit Muhammed Yalçın Spor Tesisi, bir kapalı yüzme havuzu, fitness salonu, 1 adet suni çim futbol sahası, 1 adet 4 kulvarlı atletizm pisti, 1 adet voleybol salonu, 1 adet hentbol salonu, 1 adet jimnastik salonu, 1 adet masa tenisi salonu, 1 adet güreş salonu, 1 adet badminton salonu, 1 adet havalı silah poligonu, 2 adet squash salonu, 3 adet açık tenis kortu ve Emek Misafirhanesi öğrenci ve personelimize hizmet sunmaktadır.

Üniversitemizde kısmi zamanlı statüde öğrenci çalıştırılarak hem birimlerimizin eleman ihtiyaçlarına bir ölçüde çözüm getirilmekte; hem de öğrencilerimize ücret ödemek suretiyle giderlerinin karşılanmasına katkı sağlanmaktadır. Bu kapsamda 2022 yılında kısmi zamanlı çalışan 3743 öğrenciye ₺4.173.786,72 ödeme yapılmıştır.

Burs destek hizmetleri kapsamında 2022 yılında 3000 ücretsiz yemek bursu kontenjanı oluşturulmuş, yıl içerisinde 640 öğrencimize yemek bursu verilmiştir. Çeşitli kurum, kuruluşlar ve vakıflardan 2747 öğrenciye burs sağlanmış olup toplam bursiyer sayımız 7975 olmuştur.

Sağlık Kültür Spor Daire Başkanlığı ve Gazi Eğitim Fakültesi Dekanlığı ile görüşmeler yapılarak iki öğretim görevlisinin Öğrenci Danışma Birimi Rehberlik ve Psikolojik Danışmanlık Bölümünde görevlendirmesi yapılmıştır. Öğrencilerimizin psikolojik danışmanlık hizmetlerinden memnuniyetlerini değerlendirmek üzere anket uygulanmakta ve geri bildirimler alınmaktadır.

Öğrencilerimize yönelik olarak sunulan sosyal hizmetlerden faydalanmak üzere 2022 yılında 5819 çevrimiçi başvuru yapılmış olup 1016 öğrencimiz ile görüşme yapılmıştır.

Üniversitemizde Sağlık, Kültür ve Spor Dairesi Başkanlığınca öğrencilerimize yönelik olarak 125'i panel ve seminer, 241'i söyleşi, 18'i tiyatro, 7'si konser, 171'i kültürel gezi ve 41'i sinema ve film gösterimi, 948'i diğer etkinlik olmak üzere toplam 1073 etkinlik düzenlenmiştir.

Düzenlenen etkinliklerinde 1073 adedi Üniversitemiz öğrenci toplulukları tarafından gerçekleştirilmiştir.

#### 1.5.4. Sağlık Hizmetleri

Üniversitemiz Diş Hekimliği Fakültesi ile Sağlık Uygulama ve Araştırma Merkezi Gazi Hastanesi aracılığıyla sağlık hizmeti sunmaktadır.

625 Sayılı “Özel Öğretim Kurumları Yasası” uyarınca 1968–1969 ders yılında Ankara’da iki Diş Hekimliği Yüksekokulu açılmıştır. Bunlardan biri “Başkent Diş Hekimliği Yüksekokulu” diğeri ise “Ankara Diş Hekimliği Yüksekokulu” dur. 1472 Sayılı yasa ile 1971 yılında devletleştirilen iki özel yüksekokul Ankara İktisadi ve Ticari İlimler Akademisi’ne (A.İ.T.İ.A.) bağlanmış ve 2237 sayılı karar uyarınca Ankara Diş Hekimliği Yüksekokulu’nun tüzel varlığına son verilerek 8 Kasım 1978’de A.İ.T.İ.A. “Diş Hekimliği Fakültesi” adını almıştır. 20 Temmuz 1982’de 41 sayılı “Yükseköğretim Kurumları Teşkilatı Hakkındaki Kanun Hükmünde Kararname” ile Fakülte yeni kurulan Gazi Üniversitesi’ne bağlanmış ve “Gazi Üniversitesi Diş Hekimliği Fakültesi”ni oluşturmuştur.

**Tablo 7 Diş Hekimliği Fakültesi Hasta Sayısı (2022)**

HİZMETİN TÜRÜ	YATAK SAYISI	HASTA SAYISI	TETKİK SAYISI
Klinik/Poliklinik	10	257829	-
Ameliyat Sayısı	-	72	-
Radyoloji Ünitesi Hizmetleri	-	39331	-
Laboratuar Hizmetleri	-	1123	1405
Mediko Sosyal Poliklinik Hasta Sayısı	-	2856	5962
<b>TOPLAM</b>	<b>10</b>	<b>301211</b>	<b>7367</b>

26 Mart 1979’da yapılan bir protokol ile Dr. Muhittin Ülker Acil Yardım ve Travmatoloji Hastanesi, Ankara İktisadi ve Ticari İlimler Akademisi’ne bağlı Tıp Fakültesi Uygulama ve Araştırma Hastanesi olarak hizmet vermeye başlamış, 1984 Kasım ayında bugünkü modern Gazi Hastanesi’nin temelleri atılmıştır. Hastanemiz Gazi Üniversitesi Tıp

Fakültesine bağı olarak hizmet vermekte iken, 01.09.2001 tarihli resmi gazetede yayınlanan yönetmelik ile Gazi Üniversitesi Sağlık Araştırma ve Uygulama Merkezi olarak tanımlanmıştır.

ISO 9001 kalite sistemi belgesi almaya hak kazanan ilk devlet üniversitesi hastanesi olan, Sağlık Araştırma Uygulama Merkezimiz halen TS EN ISO 9001: 2008 Kalite Yönetim Sistemi Standardı ile hizmet vermektedir. Gazi Hastanesi kalite yönetim sistemi, müşteri ihtiyaçlarından, politika ve hedeflerinden, sunmuş olduğu hizmetlerinden, süreç ve iş deneyimlerinden yola çıkılarak tasarlanmış ve uygulamaya konulmuştur.

Üniversitemiz bünyesinde faaliyet gösteren ülkemizin en saygın sağlık kurumlarından biri olan Gazi Hastanesi'nin servislerinin renovasyon çalışmalarına hız verilmiştir. Bunun yanı sıra ülkemizde PET-CT'nin ilk kullanıldığı ve en deneyimli merkez özelliğini taşıyan Hastanemize 2015 yılında PET-MR cihazı temin edilmiştir. Ayrıca Gazi Hastanesi'nde Gamma Knife teknolojisi kullanılmaktadır. Gazi Hastanesi'nin bilişim ve teknolojik altyapısının geliştirilmesi kapsamında Hastanemizde 2004 yılında kullanılmaya başlanan Gamma-Knife teknolojisi 2014 model teknoloji ile yenilenmiştir. Hastanemizde robotik cerrahi alanında da Da Vinci Robotik Cerrahi Sistemi kullanılarak hizmet sunulmaktadır.

**Tablo 8 Gazi Hastanesi Hasta Sayısı (2022)**

HİZMETİN TÜRÜ	YATAK SAYISI	HASTA SAYISI	TETKİK SAYISI
Acil Servis Hizmetleri	43	15976	-
Yoğun Bakım	124	6036	-
Klinik	713	45080	-
Ameliyat Sayısı	-	27373	70864
Poliklinik Hastası Sayısı	-	1136117	-
Laboratuvar Hizmetleri	-	654085	10768629
Radyoloji Ünitesi Hizmetleri	-	340285	475444
Nükleer Tıp Bölümünde Verilen Hizmetler	-	9129	10518
<b>TOPLAM</b>	<b>880</b>	<b>2234081</b>	<b>11254591</b>

## II. PERFORMANS BİLGİLERİ

### 2.1. TEMEL POLİTİKA VE ÖNCELİKLER

Üniversitemiz, 2019-2023 Dönemi Güncellenmiş Stratejik Planında yer alan amaç ve hedefleri kapsamında belirlediği faaliyetlerini, 11. Kalkınma Planı, 2023 Yılı Cumhurbaşkanlığı Yıllık Programı ve Orta Vadeli Program'da yer alan amaç, politika ve öncelikler ile bütçe ve yatırım programlarına uygun olarak gerçekleştirecektir. Üst politika belgelerinin yanı sıra katılımcı bir anlayışla belirlenen ve kamuoyu ile paylaşılan Üniversitemiz politikaları (Eğitim-Öğretim Politikası, Uluslararasılaşma Politikası, Kalite Güvencesi Politikası, Araştırma Politikası, Toplumsal Katkı Politikası, Uzaktan Eğitim Politikası ve Yönetim Sistemi Politikası) faaliyetlerimize yön verecektir.

**Tablo 9 Üst Politika Belgeleri**

ÜST POLİTİKA BELGELERİ	İLGİLİ BÖLÜM / REFERANS	VERİLEN GÖREV/İHTİYAÇLAR
On Birinci Kalkınma Planı (2019-2023)	551	Milli, manevi ve evrensel değerler esas alınarak küresel gelişmelere ve ihtiyaçlara uygun eğitim içerikleri ve öğretim programları hazırlanacaktır.
	551.8	Ortaöğretim kademesindeki öğrencilerin üniversitelerdeki bilimsel etkinliklere katılımları, üniversitelerin araştırma ve laboratuvar imkânlarından faydalanabilmeleri sağlanacaktır.
	552.5	Üniversitelerle işbirliği yapılarak zekâ ve yetenek testlerinin niteliği geliştirilecek, zekâ ve yetenek tanılama ve izleme merkezleri oluşturulacaktır.
	555	Bireylerin kişilik ve kabiliyetlerinin sürekli olarak gelişimini hedefleyen hayat boyu öğrenme anlayışı toplumun tüm kesimlerine yaygınlaştırılacaktır.

Tablo 9 Devamı

ÜST POLİTİKA BELGELERİ	İLGİLİ BÖLÜM / REFERANS	VERİLEN GÖREV/İHTİYAÇLAR
On Birinci Kalkınma Planı (2019-2023)	561	Yükseköğretim sistemi küresel rekabet gücü olan, kalite odaklı ve dinamik bir yapıya kavuşturulacak; yükseköğretim kurumlarının niteliklerinin artırılmasına yönelik uygulamalara devam edilecektir.
	563	Ülkemizin yükseköğretim alanında uluslararasılaşma düzeyi artırılacaktır.
	571.1	Üniversite öğrencilerinin işgücü piyasasına geçişlerinin sağlanmasını teminen başta ortak projeler olmak üzere üniversite-özel sektör işbirliklerinin yürütülmesi geliştirilecektir.
	440	Üniversitelerin Ar-Ge ekosistemindeki rolleri güçlendirilecektir.
	441	Araştırma altyapılarının, öncül araştırmalar yapan, nitelikli insan gücü istihdam eden ve özel sektörle işbirliği içinde çalışan bir yapıyla Ar-Ge ve yenilik ekosistemindeki etkinliklerinin artırılması sağlanacaktır.
	442	Ar-Ge personeli sayısı ve niteliği artırılacaktır.
Orta Vadeli Program (2023-2025)	Büyüme	Stratejik öneme sahip alanlarda şirket, üniversite, araştırma altyapısı ve kamu Ar-Ge merkezlerinin bir araya geldiği ve "birlikte başarma" yaklaşımını esas alan büyük ölçekli platform ve ağ destekleri ile teknoloji ve ürün geliştirme süreçleri teşvik edilecek, patentli teknolojilerin sanayiye aktarılması sağlanacaktır.
		Üniversiteler bünyesindeki merkezi ve tematik araştırma altyapılarının sanayi ile işbirliğini artıracak destekler hayata geçirilecektir.
		Sürdürülebilir kalkınmayı destekleyecek şekilde sosyal ve beşeri bilimlerde araştırma ve geliştirme faaliyetleri desteklenecektir.
	İstihdam	Nitelikli işgücünün geliştirilmesi amacıyla bölgesel ve sektör odaklı eğitim ihtiyaç analizleri yapılacak, mesleki eğitim programları dijital ve yeşil dönüşümün gereklerine cevap verecek şekilde güncellenecektir.
		Eğitimde ve istihdamda olmayan gençlerin işgücüne katılımını artırmaya yönelik uygulamalar hayata geçirilecektir.
		Uzaktan öğrenme yöntemleri teşvik edilerek bireylerin sertifika almalarına imkân tanınacak ve ulusal hayat boyu öğrenme izleme sistemi kurularak kalite, etkililik ve verimliliği sağlayacak eğitim programları geliştirilecektir.
		Bilim ve teknoloji alanında çığır açıcı nitelikte gelişmeler sağlamaya yönelik hedefler içeren ve önemli keşif veya buluş yapma potansiyeli olan projeleri gerçekleştirecek lider ve genç araştırmacılar desteklenecektir



**Tablo 9 Devamı**

<b>ÜST POLİTİKA BELGELERİ</b>	<b>İLGİLİ BÖLÜM / REFERANS</b>	<b>VERİLEN GÖREV/İHTİYAÇLAR</b>
Orta Vadeli Program (2023-2025)	Kamu Maliyesi	Kamu harcama politikasının çok yıllık bütçeleme yaklaşımı çerçevesinde belirlenen politika öncelikleri ve kamu idarelerine tahsis edilen ödenek tavanları doğrultusunda yürütülmesi esas olacaktır.
		Kamu hizmetleri, bütçe imkânları içinde kalınarak ayrılan kaynakların üzerinde harcama yapılmasına yol açılmadan azami tasarruf anlayışı içinde yerine getirilecektir.
2023 Yılı Cumhurbaşkanlığı Yıllık Programı	Tedbir 331.1.	Eğitim-istihdam üretim ilişkisini güçlendirmek amacıyla eğitim-sektör işbirliği protokolleri yapılacaktır.
	Tedbir 331.8.	Hazırlanan ve güncel halde tutulan mesleki eğitim haritası çerçevesinde ülke çapında il ve bölgelerde mesleki ve teknik eğitim verilen alanlarla sektör kümelenmesi arasında uyum sağlanacak, eğitim kapasitesi reel anlamda istihdamla ilişkilendirilerek ülke sathında mesleki ve teknik eğitim okulları sektörle uyumlu hale getirilecektir.
	Tedbir 349.1.	Sanayide ihtiyaç duyulan doktora derecesine sahip nitelikli insan kaynağının üniversite-sanayi işbirliği ile yetiştirilmesi sağlanacak ve sanayide doktoralı araştırmacı istihdamı teşvik edilecektir.
	Tedbir 350.3.	Öncelikli sektörlerde yetkinliği olan araştırma altyapılarının 6550 sayılı Kanun kapsamına alınması sağlanacaktır.
	Tedbir 350.8.	Araştırma altyapılarından Ar-Ge ve yenilik proje hizmeti alan KOBİ'lere finansman desteği sağlamak üzere Yenilik Destek Kuponu programı uygulamaya konulacaktır.
	Tedbir 356.1.	Kritik teknoloji alanlarına yönelik ihtiyaç duyulan yetenek ve yetkinlikler yapılacak bir analiz çalışması ile belirlenecektir.
	Tedbir 356.4.	Kritik teknolojilerde ihtisaslaşmış programı olan üniversitelerde yurt dışından yetkin akademisyen ve araştırmacıların kısmi zamanlı olarak çalışması teşvik edilecektir.
	Tedbir 357.1.	Kritik teknolojilerde ihtisaslaşmış programı olan üniversitelerin laboratuvar altyapısının bu teknolojilere yönelik Ar-Ge çalışmalarının ihtiyaçlarına göre geliştirilmesi sağlanacaktır.
	Tedbir 358.2.	Büyük ölçekli firmaların ürün geliştirmeye yönelik olarak kritik teknoloji alanlarında yapacağı Ar-Ge çalışmalarını üniversite veya kamu araştırma kurumlarıyla gerçekleştirmesi halinde, projenin girişimciye yansıyan maliyetinin belirli bir bölümü kamu tarafından karşılanacaktır.
	Tedbir 358.3.	Özel sektörün kritik teknolojilerde yürüteceği ortak Ar-Ge projelerine, altyapı kullanımına ve insangücü yetiştirilmesine yönelik oluşturduğu işbirlikleri desteklenecektir.

**Tablo 9 Devamı**

ÜST POLİTİKA BELGELERİ	İLGİLİ BÖLÜM / REFERANS	VERİLEN GÖREV/İHTİYAÇLAR
2023 Yılı Cumhurbaşkanlığı Yıllık Programı	Tebdir 360.5.	Teknolojik ürünlerin bileşenlerinde kullanılan ileri malzemelere yönelik ihtiyaç öngörülere belirlenecek, bu ileri malzemelerin yerli Ar-Ge ve üretimleri için destek sağlanacaktır.
	Tebdir 363.5.	Başta üniversitelerdeki araştırmacılara yönelik olmak üzere ilgililere ticarileşme sürecinin hızlandırılması için teşvik ve fikri mülkiyet hakları gibi konularda bilgilendirme programları düzenlenecektir.
	Tebdir 440.3.	Üniversitelerin, yüksek katma değerli üretimi destekleyecek nitelikte Ar-Ge ve yenilik faaliyetleri gerçekleştirebilmeleri için Araştırma Üniversitesi programı güçlendirilecek, bu programa dâhil üniversitelerin özel desteklerle kapasiteleri artırılabacaktır.
	Tebdir 441.2.	6550 sayılı Araştırma Altyapılarının Desteklenmesine Dair Kanun kapsamında kritik teknolojilerde uzmanlaşmış altyapı sayısı artırılabacaktır.
	Tebdir 442.6.	Araştırma deneyimine sahip nitelikli insan kaynağının artırılmasını teminen kamu destekli Ar-Ge projelerinde daha fazla lisans, yüksek lisans ve doktora bursiyerinin yer alması sağlanacaktır.
	Tebdir 443.4.	Bilim alanlarına yönelik nitelikli çalışmalar ile öncü ve çığır açıcı araştırmaları desteklemek üzere ve özellikle temel bilimlerde alanında araştırmacı insan gücü kapasitesinin artırılmasına yönelik ulusal ve uluslararası eğitim ve araştırma temalı bilimsel etkinlikler gerçekleştirilecektir.
	Tebdir 561.2.	Öncelikli sektörler başta olmak üzere plan döneminde doktora mezun sayısı yıllık ortalama 15 bine çıkarılacaktır.
	Tebdir 561.3.	Üniversitelerin dijital çağa ayak uydurması ve bilgiye ulaşımında açık erişim ve açık bilim uygulamalarının hayata geçirilmesi amacıyla açık erişim altyapıları ile uyumu sağlanacaktır.
	Tebdir 561.8.	Yükseköğretim kurumlarının eğitim, araştırma ve yenilik çıktılarına ilişkin verileri düzenli olarak takip edilecek ve raporlanacaktır.
	Tebdir 563.2.	Yükseköğretim sistemindeki nitelikli uluslararası öğrenci sayısı artırılabacaktır.
	Tebdir 563.4.	Yabancı dilde eğitim veren programların sayısı artırılabacak, yükseköğretim kurumlarının uluslararası öğrencilere yönelik barınma imkânları geliştirilecek ve uluslararasılaşmada kurumsal kapasite artırılabacaktır.

Üniversitemiz 2019-2023 Dönemi Güncellenmiş Stratejik Planında belirlemiş olduğu hedefleri doğrultusunda, ulusal ve uluslararası ölçekte nitelikli insan gücü yetiştirme, bilgiyi üretme ve toplumun hizmetine sunma yolunda kararlılıkla faaliyetlerini sürdürmektedir. Bu bağlamda Üniversitemiz;

- Eğitim-öğretim kalitesini artırmayı, uluslararasılaşmayı ve akreditasyonu yaygınlaştırmayı,
- Araştırma üniversitesi vizyonunu güçlendirecek nitelikli ve katma değeri yüksek araştırma-geliştirme çalışmalarını yürütmeyi,
- Girişimcilik faaliyetlerini teşvik etmeyi ve yaygınlaştırmayı,
- Sosyal sorumluluk bilincini ve hizmet kalitesini artırarak topluma katkı sağlamayı,
- Ulusal ve uluslararası normlar çerçevesinde kurumsallaşmayı güçlendirmeyi amaçlamaktadır.

## **2.2. AMAÇ VE HEDEFLER**

### **2.2.1. Misyon**

**Topluma liderlik yapabilecek, milli, manevi, kültürel ve insani değerlere saygılı bireyler yetiştirmek; öncü araştırmalarla bilgiyi üreterek, paylaşarak ve hayata dönüştürerek toplumun yaşam boyu eğitim ve gelişim sürecine katkıda bulunmaktır.**

### **2.2.2. Vizyon**

**Disiplinler arası ve nitelikli araştırmaları, girişimciliği, üst düzey eğitimi, topluma hizmeti ile ulusal ve uluslararası düzeyde saygın ve öncü bir üniversite.**

### 2.2.3. Stratejik Amaç ve Hedefler

Üniversitemiz 2019-2023 Dönemi Güncellenmiş Stratejik Planı'nda genel olarak beş adet stratejik amaç ve bu amaçlara ulaşabilmek için yirmi üç hedef belirlenmiştir.

**Stratejik Amaç 1:** Eğitim-öğretim kalitesini artırmak, uluslararasılaşmayı ve akreditasyonu yaygınlaştırmak.

**Stratejik Hedef 1.1:** Kişisel ve toplumsal gelişimi destekleyen eğitim ve öğretim ortamı oluşturmak üzere öğrenme ortamları ve kaynakları ile öğretim elemanlarının yetkinliği geliştirilerek öğretim elemanı başına düşen öğrenci sayısı en az %15 azaltılacaktır.

**Stratejik Hedef 1.2** Üniversitemizin Uluslararasılaşma Politikası doğrultusunda yurt dışındaki üniversite, enstitü, araştırma merkezi ve alana yönelik diğer kuruluşlarla öğrenci ve öğretim elemanı dolaşım ve bilimsel iş birliği %10 artırılabacaktır.

**Stratejik Hedef 1.3** Programların amaçlarına ulaştığının, öğrencilerin ve toplumun eğitim-öğretim ihtiyaçlarına cevap verdiğinin güvencesi olarak mezunlar düzenli olarak izlenecek ve programların belli aralıklarla gözden geçirilip güncellemesine yönelik faaliyetler geliştirilerek Üniversitedeki akredite edilmiş lisans ve lisansüstü programların oranı en az %10 artırılabacaktır.

**Stratejik Hedef 1.4** Kültürel derinlik ve farklı disiplinleri tanıma imkânı sağlayan eğitim-öğretim programları hayata geçirilecek disiplinlerarası program sayıları en az %10 artırılabacaktır.

**Stratejik Hedef 1.5** Programların hedeflenen öğrenme çıktıları ve yetkinliklerinin örgün eğitimde olduğu kadar, uzaktan eğitim süreçleriyle de öğrencilere kazandırabilmesini sağlamak üzere Üniversitemiz uzaktan eğitim politikası doğrultusunda kurumsal ihtiyaçlara tümüyle cevap verebilecek, güvenli ve kullanıcı dostu bir öğrenme yönetim sisteminin geliştirilerek öğretim strateji, yöntem ve tekniklerinin kurumda yaygınlaştırılmasına yönelik etkinlik sayısı %5 artırılabacaktır.

**Stratejik Amaç 2:** Araştırma Üniversitesi vizyonunu güçlendirecek nitelikli ve katma değeri yüksek araştırma-geliştirme çalışmaları yürütmek.

**Stratejik Hedef 2.1:** Ülkemizin bilim stratejileriyle uyumlu, uluslararası rekabete açık ve öncelikli alanlar kapsamına giren araştırma geliştirme çalışmaları için laboratuvar ve araştırma merkezlerinin fiziki ve teknolojik altyapılarının güçlendirilmesine yönelik yatırımlar en az %20 artırılabacaktır.

**Stratejik Hedef 2.2:** İç ve dış paydaşlarla iş birliğini ve kurum dışı fonlardan yararlanmayı teşvik eden Araştırma Politikası doğrultusunda Üniversitemizin akademik öncelikleriyle ve stratejileriyle uyumlu, değer üretebilen ve toplumsal faydaya dönüştürülebilen araştırma ve geliştirme faaliyetlerinin yürütülmesi amacıyla mali kaynaklar %10 artırılabacaktır.

**Stratejik Hedef 2.3:** Üniversitemizde uluslararası ölçekte nitelikli ve disiplinlerarası çalışma yapabilen araştırmacıları desteklemek üzere öğretim elemanlarının araştırma yetkinliğini sürdürmek ve iyileştirmek için gerçekleştirilen faaliyetlerin sayısı %20 artırılabacaktır.

**Stratejik Hedef 2.4:** Araştırma ve geliştirme faaliyetlerinin periyodik olarak ölçülmesi, değerlendirilmesi ve sonuçlarının Üniversite araştırma ve geliştirme performansının sürekli iyileştirilmesi için kullanılmasına yönelik süreçler geliştirilerek uluslararası ve ulusal indeksli bilimsel yayın organlarında yer alan Gazi Üniversitesi adresli nitelikli yayın (%50'lik dilime giren) ve atıf sayıları en az %25 artırılabacaktır.

**Stratejik Hedef 2.5:** Eğitim programlarında gerek akademisyenler gerekse öğrenciler için araştırmayı eğitimin temel bileşeni hâline getirerek bilimsel zenginliği artırmak üzere “araştırmacı öğrenci” kavramı geliştirilerek öğrencilerin araştırma projelerine katılımı %15 artırılabacaktır.

**Stratejik Amaç 3:** Girişimcilik faaliyetlerini teşvik etmek ve yaygınlaştırmak.

**Stratejik Hedef 3.1:** Araştırma, geliştirme ve inovasyon süreçlerine öğrenci ve mezunların katılımına zemin olan Üniversite Teknoloji Geliştirme Bölgelerinin etkinliği %20 artırılabacaktır.

**Stratejik Hedef 3.2:** Girişimcilik faaliyetleri ile bilgi ve teknolojinin toplumsal katkıya dönüştürülebilmesi amacıyla Üniversite Teknoloji Geliştirme Bölgeleri faaliyetleri %20 artırılabacaktır.

**Stratejik Hedef 3.3:** Politikalarımızla uyumlu şekilde yönlendirilen üst düzey bilimsel arařtırmaların ıktıları ekonomik değere dönüřtürülerek girişimcilik ve yenilikçiliđi sürdürülebilir kılan bir anlayıřla üniversite-sanayi-kamu iş birlikleri %20 artırılacaktır.

**Stratejik Hedef 3.4:** Patent, faydalı model ve endüstriyel tasarım başvuru ve tescil sayısı %10 artırılacaktır.

**Stratejik Amaç 4:** Sosyal sorumluluk bilincini ve hizmet kalitesini artırarak topluma katkı sağlamak. Ulusal ve uluslararası normlar çerçevesinde kurumsallařmayı güçlendirmek.

**Stratejik Hedef 4.1:** Toplumsal katkı politikası dođrultusunda faaliyetlerin yerel, bölgesel ve ulusal kalkınma hedefleriyle uyumlu bir şekilde yürütülerek topluma katkı sağlayacak etkinlik sayısı %5 artırılacaktır.

**Stratejik Hedef 4.2:** Dezavantajlı bireylere yönelik kapsayıcı uygulama sayısı %10 artırılacaktır.

**Stratejik Hedef 4.3:** Toplumsal katkı stratejisi ve hedefleri dođrultusunda yürütölen faaliyetlerin periyodik olarak izlemesi ve topluma sunulan sađlık hizmetlerinin kalitesinin geliřtirilmesine iliřkin faaliyetler en az %20 artırılacaktır.

**Stratejik Hedef 4.4:** Sađlıklı yařam için spor faaliyetlerinin yaygınlařtırılmasını teřvik etmek ve sporun toplumun her kesimine ulařması için imkân sunmak ilkesi çerçevesinde fiziksel aktivite faaliyetleri %10 artırılacaktır.

**Stratejik Hedef 4.5:** Çevre sorunlarına çözüm geliřtirici önlemler almak, öneriler sunmak ve farkındalık oluřturmak üzere sađlıklı çevre bilincinin oluřturulmasına iliřkin faaliyetler %10 artırılacaktır.

**Stratejik Amaç 5:** Ulusal ve uluslararası normlar çerçevesinde kurumsallařmayı güçlendirmek.

**Stratejik Hedef 5.1:** Öđrenci ve mezunların kurumsal aidiyet duygusunu güçlendirecek etkinlik sayısı en az %20 arttırılacaktır.

**Stratejik Hedef 5.2:** Kaynakların etkili ve verimli kullanımı ilkesi çerçevesinde kurumsallařmayı güçlendirecek bilgi teknolojileri ve fiziki altyapıyı geliřtirmeye yönelik bütçe %10 artırılacaktır.

**Stratejik Hedef 5.3:** Akademik ve idari personelin kurumsallaşmaya katkısının artırılması amacıyla etkinlik sayısı %15 artırılabacaktır.

**Stratejik Hedef 5.4:** Üniversitemizin eğitim, araştırma, girişimcilik, kurumsal kapasitenin geliştirilmesi ve toplumsal katkı alanlarındaki hedeflerine ulaşmak üzere kalite güvencesi sistemi süreçlerinin sürekli izlenmesi, ölçülmesi ve iyileştirilmesinin sağlanarak iç ve dış paydaşların katılımı %20 artırılabacaktır.

**Stratejik Hedef 5.5:** Yönetim kadrosunun yapıcı liderliğinde, yetkin idari kadroların desteğiyle stratejik hedeflere ulaşmayı nitelik ve nicelik olarak güvence altına alan yönetsel ve idari yapılanmanın kurulması amacıyla Kurumsal Veri Yönetim Sistemi geliştirilecek, iç kontrol eylem planında öngörülen eylemlerin gerçekleşme oranı %20 artırılabacaktır.

**Tablo 10 Alt Program Hedefleri ve Stratejik Plan İlişkisi****ALT PROGRAM HEDEFLERİ VE STRATEJİK PLAN İLİŞKİSİ**

PROGRAM ADI	ALT PROGRAM ADI	ALT PROGRAM HEDEFLERİ	İLİŞKİLİ OLDUĞU STRATEJİK AMAÇ
ARAŞTIRMA, GELİŞTİRME VE YENİLİK	ARAŞTIRMA ALTYAPILARI	Ülkemizin bilgi birikiminin artırılmasına ve teknolojik gelişimine katkıda bulunmak üzere yükseköğretim kurumlarında araştırma altyapılarının kurulması ve kapasitelerinin güçlendirilmesi	Araştırma Üniversitesi vizyonunu güçlendirecek nitelikli ve katma değeri yüksek araştırma-geliştirme çalışmaları yürütmek.
	YÜKSEKÖĞRETİMDE BİLİMSEL ARAŞTIRMA VE GELİŞTİRME	Yükseköğretim kurumlarında inovasyon amaçlı bilimsel çalışmaların artırılması	Araştırma Üniversitesi vizyonunu güçlendirecek nitelikli ve katma değeri yüksek araştırma-geliştirme çalışmaları yürütmek.
HAYAT BOYU ÖĞRENME	YÜKSEKÖĞRETİM KURUMLARI SÜREKLİ EĞİTİM FAALİYETLERİ	Toplumun tüm kesimlerine ihtiyaç duyduğu alanlarda eğitimler verilmesi, kamu kurum ve kuruluşları, özel sektör ve uluslararası kuruluşlarla işbirliğinin gelişmesine katkıda bulunulması	Ulusal ve uluslararası normlar çerçevesinde kurumsallaşmayı güçlendirmek.
TEDAVİ EDİCİ SAĞLIK	TEDAVİ HİZMETLERİ	Tedavi edici sağlık hizmetinin erişilebilir ve etkili olarak sunulmasının sağlanması	Sosyal sorumluluk bilincini ve hizmet kalitesini artırarak topluma katkı sağlamak.
YÜKSEKÖĞRETİM	ÖĞRETİM ELEMANLARINA SAĞLANAN BURS VE DESTEKLER	Alanında yetkin, araştırmacı, bilgi üreten ve aktaran akademisyenler yetiştirilmesi	Araştırma Üniversitesi vizyonunu güçlendirecek nitelikli ve katma değeri yüksek araştırma-geliştirme çalışmaları yürütmek.
	ÖN LİSANS EĞİTİMİ, LİSANS EĞİTİMİ VE LİSANSÜSTÜ EĞİTİM	Mesleki yeterlilik sahibi ve gelişime açık mezunlar yetiştirilmesi	Eğitim-öğretim kalitesini artırmak, uluslararasılaşmayı ve akreditasyonu yaygınlaştırmak
	YÜKSEKÖĞRETİMDE ÖĞRENCİ YAŞAMI	Yükseköğretim öğrencilerine sunulan beslenme ve barınma hizmetlerinin kalitesinin artırılması; öğrencilerin kişisel ve sosyal gelişimi desteklenerek yaşam kalitesinin yükseltilmesi	Ulusal ve uluslararası normlar çerçevesinde kurumsallaşmayı güçlendirmek.



## 2.3. PERFORMANS HEDEF VE GÖSTERGELERİ İLE FAALİYETLER

### 2.3.1. İdare Performans Bilgisi

#### 2.3.1.1. Araştırma, Geliştirme ve Yenilik

**Bütçe Yılı:** 2023

**Program Adı:** ARAŞTIRMA, GELİŞTİRME VE YENİLİK

**Alt Program Adı:** YÜKSEKÖĞRETİMDE BİLİMSEL ARAŞTIRMA VE GELİŞTİRME

#### **Gereke ve Açıklamalar**

Üniversitemiz, YÖK tarafından Araştırma Üniversitesi olarak seçilmesiyle birlikte lisans eğitimi ve bu eğitimin akreditasyonunun yanında toplumsal ihtiyaçları ve ülkenin öncelikli alanlarını tespit ederek araştırma alanlarını geliştirmiş ve araştırma alanındaki politikalarını çeşitlendirmiştir. Üniversitemizde, araştırma ve geliştirme faaliyetlerinin geliştirilmesi için akademik birimler ve araştırma uygulama merkezlerinde bulunan laboratuvar ve atölye gibi fiziki alt yapının yanı sıra kurum içi ve dışı destekli projelerle mali kaynaklar sağlanmaktadır. Üniversitemiz akademik personeli tarafından yürütülen araştırma çalışmalarına farklı kaynaklardan destek sağlanarak devam edilmektedir. Üniversitemizin sağladığı altyapı, BAP, TÜBİTAK, TAGEM, Cumhurbaşkanlığı Strateji ve Bütçe Başkanlığı, Kalkınma Ajansı ve AB Projeleri destekleriyle planlanmakta ve yürütülmektedir. 2019-2023 Stratejik Plan döneminde ülkemizin bilim stratejileriyle uyumlu, uluslararası rekabete açık ve öncelikli alanlar kapsamına giren araştırma geliştirme çalışmaları için laboratuvar ve araştırma merkezlerinin fiziki ve teknolojik altyapılarının güçlendirilmesine yönelik yatırımların artırılması, iç ve dış paydaşlarla iş birliğini ve kurum dışı fonlardan yararlanmayı teşvik eden Araştırma Politikası doğrultusunda Üniversitemizin akademik öncelikleriyle ve stratejileriyle uyumlu, değer üretebilen ve toplumsal faydaya dönüştürülebilir araştırma ve geliştirme faaliyetlerinin yürütülmesi amacıyla mali kaynakların artırılması, Üniversitemizde uluslararası ölçekte nitelikli ve disiplinlerarası çalışma yapabilen araştırmacıları desteklemek üzere öğretim elemanlarının araştırma yetkinliğini sürdürmek ve iyileştirmek için gerçekleştirilen faaliyetlerin sayısının artırılması, araştırma ve geliştirme faaliyetlerinin periyodik olarak ölçülmesi, değerlendirilmesi ve sonuçlarının Üniversite araştırma ve geliştirme performansının sürekli iyileştirilmesi için kullanılmasına yönelik süreçler geliştirilerek uluslararası ve ulusal indeksli bilimsel yayın organlarında yer alan Gazi Üniversitesi adresli nitelikli yayın (%50'lik dilime giren) ve atıf sayılarının artırılması ve Eğitim programlarında gerek akademisyenler gerekse öğrenciler için araştırmayı eğitimin temel bileşeni hâline getirerek bilimsel zenginliği artırmak üzere "araştırmacı öğrenci" kavramı geliştirilerek öğrencilerin araştırma projelerine katılımının artırılması hedeflenmektedir.

#### **Alt Program Hedefi:**

Yükseköğretim kurumlarında inovasyon amaçlı bilimsel çalışmaların artırılması

#### **Performans Göstergeleri**

Performans Göstergesi	Ölçü Birimi	2021	2022 Planlanan	2022 YS Gerç. Tahmini	2023 Hedef	2024 Tahmin	2025 Tahmin
1- Ar-ge'ye harcanan bütçenin toplam bütçeye oranı	Oran	0,02	0,04	0,07	0,04	0,04	0,05

**Göstergeye İlişkin Açıklama:** Toplam Proje Harcamalarının Toplam Bütçeye oranıdır.

**Hesaplama Yöntemi:** Toplam Ar-Ge Harcaması/Toplam Bütçe+ Döner Sermaye Bütçesi

**Verinin Kaynağı:** SGDB, Proje Koordinasyon Uygulama ve Araştırma Merkezi Müdürlüğü Teknoloji Transfer Ofisi, Döner Sermaye İşletme Müdürlüğü ve Bilimsel Araştırma Projeleri Birimi

**Sorumlu İdare:** SGDB, Proje Koordinasyon Uygulama ve Araştırma Merkezi Müdürlüğü Teknoloji Transfer Ofisi, Döner Sermaye İşletme Müdürlüğü ve Bilimsel Araştırma Projeleri Birimi

Performans Göstergesi	Ölçü Birimi	2021	2022 Planlanan	2022 YS Gerç. Tahmini	2023 Hedef	2024 Tahmin	2025 Tahmin
2- Ar-ge sonucu ortaya çıkan ürünlere ilişkin alınan patent sayısı	Sayı	10	10	13	4	4	5

**Göstergeye İlişkin Açıklama:** Teknoloji Transfer Merkezi/Teknoloji Transfer Ofisi aracılığıyla alınan patent sayısıdır.

**Hesaplama Yöntemi:** Teknoloji Transfer Merkezi/Teknoloji Transfer Ofisi tarafından veri temin edilmektedir.

**Verinin Kaynağı:** Teknoloji Transfer Merkezi/Teknoloji Transfer Ofisi

**Sorumlu İdare:** Teknoloji Transfer Merkezi/Teknoloji Transfer Ofisi

Performans Göstergesi	Ölçü Birimi	2021	2022 Planlanan	2022 YS Gerç. Tahmini	2023 Hedef	2024 Tahmin	2025 Tahmin
3- Ar-ge sonucu ticarileştirilen ürün sayısı	Sayı	80	70	76	70	70	70

**Göstergeye İlişkin Açıklama:** Araştırma Geliştirme Kurum Koordinatörlüğü'nden alınan ticarileştirilen ürün sayısı.

**Hesaplama Yöntemi:** Teknoloji Transfer Ofisi tarafından veri temin edilmektedir.

**Verinin Kaynağı:** Teknoloji Transfer Ofisi tarafından veri temin edilmektedir.

**Sorumlu İdare:** Teknoloji Transfer Ofisi tarafından veri temin edilmektedir.

Performans Göstergesi	Ölçü Birimi	2021	2022 Planlanan	2022 YS Gerç. Tahmini	2023 Hedef	2024 Tahmin	2025 Tahmin
4- Araştırma merkezleri gelir miktarı	TL	1.053.290.878	1.100.000.000	815.102.666,45	1.424.121.576	1.993.772.059	2.791.278.288

**Göstergeye İlişkin Açıklama:** Döner Sermaye İşletme Müdürlüğü'nden alınan Üniversitemiz Araştırma Merkezlerinin geliridir.

**Hesaplama Yöntemi :** Araştırma Merkezlerinin gelirleri ile ilgili muhasebe raporları aracılığıyla temin edilmektedir.

**Verinin Kaynağı:** Döner Sermaye İşletme Müdürlüğü

**Sorumlu İdare:** Döner Sermaye İşletme Müdürlüğü

Performans Göstergesi	Ölçü Birimi	2021	2022 Planlanan	2022 YS Gerç. Tahmini	2023 Hedef	2024 Tahmin	2025 Tahmin
5- Araştırma merkezlerinin sanayi ile yaptığı proje sayısı	Sayı	620	642	246	41	47	55

**Göstergeye İlişkin Açıklama:** BAP komisyonu tarafından kabul edilen proje sayısıdır.

**Hesaplama Yöntemi:** Bilimsel Araştırma Biriminden alınan BAP proje sayısıdır.

**Verinin Kaynağı:** Döner Sermaye İşletme Müdürlüğü

**Sorumlu İdare :** Döner Sermaye İşletme Müdürlüğü

Performans Göstergesi	Ölçü Birimi	2021	2022 Planlanan	2022 YS Gerç. Tahmini	2023 Hedef	2024 Tahmin	2025 Tahmin
6- BAP kapsamında desteklenen araştırma projeleri sayısı	Sayı	556	573	686	668	701	889

**Göstergeye İlişkin Açıklama:** BAP komisyonu tarafından kabul edilen proje sayısıdır.

**Hesaplama Yöntemi:** Bilimsel Araştırma Projeleri Birimin'den alınan BAP proje sayısıdır.

**Verinin Kaynağı:** Bilimsel Araştırma Projeleri Birimi

**Sorumlu İdare:** Bilimsel Araştırma Projeleri Birimi

Performans Göstergesi	Ölçü Birimi	2021	2022 Planlanan	2022 YS Gerç. Tahmini	2023 Hedef	2024 Tahmin	2025 Tahmin
7- Öğretim elemanı başına düşen ar-ge proje sayısı	Sayı	0,18	0,19	0,19	0,21	0,22	0,26

**Göstergeye İlişkin Açıklama:** Ar-Ge Kurum Koordinatörlüğü'nden alınan proje sayısının öğretim elemanı sayısına oranıdır.

**Hesaplama Yöntemi:** Toplam Ar-Ge Proje Sayısı/Öğretim Elemanı Sayısı

**Verinin Kaynağı:** Proje Koordinasyon Uygulama ve Araştırma Merkezi MüdürlüğüTeknoloji Transfer Ofisi,Döner Sermaye İşletme Müdürlüğü, Bilimsel Araştırma Projeleri Birimi ve Personel Daire Başkanlığı

**Sorumlu İdare:** Proje Koordinasyon Uygulama ve Araştırma Merkezi MüdürlüğüTeknoloji Transfer Ofisi,Döner Sermaye İşletme Müdürlüğü, Bilimsel Araştırma Projeleri Birimi ve Personel Daire Başkanlığı

Performans Göstergesi	Ölçü Birimi	2021	2022 Planlanan	2022 YS Gerç. Tahmini	2023 Hedef	2024 Tahmin	2025 Tahmin
8- Patent, faydalı model ve endüstriyel tasarım başvuru sayısı	Sayı	33	45	76	31	32	33

**Göstergeye İlişkin Açıklama:** Ar-Ge çalışmaları sonucunda ortaya çıkan buluşlar için Türk Patent ve Marka Kurumuna başvuru yapılmaktadır.

**Hesaplama Yöntemi:** Gazi Üniversitesi öğretim elemanlarının hak sahibi olduğu patent/faydalı model ve endüstriyel tasarım sayısıdır.

**Verinin Kaynağı:** Teknoloji Transfer Ofisi.

**Sorumlu İdare:** Teknoloji Transfer Ofisi.

Performans Göstergesi	Ölçü Birimi	2021	2022 Planlanan	2022 YS Gerç. Tahmini	2023 Hedef	2024 Tahmin	2025 Tahmin
9- Ulusal ve uluslararası kuruluşlar tarafından desteklenen ar-ge projesi sayısı	Sayı	119	153	124	115	121	131

**Göstergeye İlişkin Açıklama:** Ar-Ge Kurum Koordinatörlüğü'nden alınan proje sayısıdır.

**Hesaplama Yöntemi:** Proje Koordinasyon Uygulama ve Araştırma Merkezi MüdürlüğüTeknoloji Transfer Ofisi,Döner Sermaye İşletme Müdürlüğü ve Bilimsel Araştırma Projeleri Biriminde temin edilmektedir.

**Verinin Kaynağı:** Proje Koordinasyon Uygulama ve Araştırma Merkezi MüdürlüğüTeknoloji Transfer Ofisi,Döner Sermaye İşletme Müdürlüğü ve Bilimsel Araştırma Projeleri Birimi

**Sorumlu İdare:** Proje Koordinasyon Uygulama ve Araştırma Merkezi MüdürlüğüTeknoloji Transfer Ofisi,Döner Sermaye İşletme Müdürlüğü ve Bilimsel Araştırma Projeleri Birimi

Performans Göstergesi	Ölçü Birimi	2021	2022 Planlanan	2022 YS Gerç. Tahmini	2023 Hedef	2024 Tahmin	2025 Tahmin
10- Uluslararası endekslerde yer alan bilimsel yayın sayısı	Sayı	1.921	2.013	1.925	1.925	1.925	1.925

**Göstergeye İlişkin Açıklama:** Web Of Science veri tabanından üniversitemiz adresli tam makale /derleme sayısıdır.

**Hesaplama Yöntemi:** Web Of Science veri tabanında yer alan Gazi Üniversitesi adresli tam makale/derleme sayısıdır.

**Verinin Kaynağı:** Kütüphane ve Dokümantasyon Daire Başkanlığı

**Sorumlu İdare:** Kütüphane ve Dokümantasyon Daire Başkanlığı

#### Alt Program Kapsamında Yürütülecek Faaliyet Maliyetleri

Faaliyetler	2022 Bütçe	2022 Harcama Haziran	2023 Bütçe	2024 Tahmin	2025 Tahmin
<b>Yükseköğretim Kurumlarının Bilimsel Araştırma Projeleri</b>	<b>54.345.000</b>	<b>16.439.527.156</b>	<b>310.919.000</b>	<b>319.689.000</b>	<b>352.017.000</b>
Bütçe İçi	16.879.000	0	34.919.000	41.389.000	45.887.000
Bütçe Dışı	37.466.000	16.439.527.156	276.000.000	278.300.000	306.130.000
<b>T O P L A M</b>	<b>54.345.000</b>	<b>16.439.527.156</b>	<b>310.919.000</b>	<b>319.689.000</b>	<b>352.017.000</b>
Bütçe İçi	16.879.000	0	34.919.000	41.389.000	45.887.000
Bütçe Dışı	37.466.000	16.439.527.156	276.000.000	278.300.000	306.130.000

#### Faaliyetlere İlişkin Açıklamalar:

##### Yükseköğretim Kurumları Temel Araştırma Hizmetleri

Akademik personelin proje ve patent vb. konularında bilgilendirilmesine ve proje sayısı/tutarının artırılmasına yönelik çalışmalar yapılacaktır.

##### Yükseköğretim Kurumlarının Bilimsel Araştırma Projeleri

Yükseköğretim Kurumları Bilimsel Araştırma Hakkında Yönetmelik ve Gazi Üniversitesi Bilimsel Araştırma Projeleri Hazırlama ve Değerlendirme Yönergesi kapsamında Üniversite içi ve dışı kaynaklardan desteklenen araştırma projelerinin artırılması teşvik edilecektir. Üniversitemiz Bilimsel Araştırma Projeleri Birimi tarafından izlenen bilimsel ve teknolojik araştırma hizmetleri için tefrik edilen ödeneklerle öğretim üyelerince yürütülen Bilimsel Araştırma Projelerinin her türlü mal ve hizmet alımları ile yurt içi ve dışı yolluk ödemeleri gerçekleştirilecektir.

**Alt Program Adı:** ARAŞTIRMA ALTYAPILARI  
**Gerekçe ve Açıklamalar**

Araştırma Altyapıları kapsamında Üniversitemizde Merkezî Araştırma Laboratuvarı, Eklemeli İmalat Teknolojileri Uygulama ve Araştırma Merkezi, Fotonik Malzeme ve Elektro-optik Aygıt Geliştirilmesi, Nörobilim ve Nöroteknoloji Mükemmeliyet Merkezi (NÖROM), Kanser Aşısı ve İmmünoterapi Araştırmaları Merkezi projeleri yürütülmektedir.

**Alt Program Hedefi:**

Ülkemizin bilgi birikiminin artırılmasına ve teknolojik gelişimine katkıda bulunmak üzere yükseköğretim kurumlarında araştırma altyapılarının kurulması ve kapasitelerinin güçlendirilmesi

**Performans Göstergeleri**

Performans Göstergesi	Ölçü Birimi	2021	2022 Planlanan	2022 YS Gerç. Tahmini	2023 Hedef	2024 Tahmin	2025 Tahmin
1- Araştırma altyapısı projesi tamamlanma oranı	Oran	0,23	0,4	0,91	0,7	0,69	0,43

**Göstergeye İlişkin Açıklama:** Fotonik Uygulama ve Araştırma Merkezi, Eklemeli İmalat Teknolojileri Uygulama ve Araştırma Merkezi, Merkezî Araştırma Laboratuvarı projelerin harcama ve ödeneklerin oranlamasıdır.

**Hesaplama Yöntemi:** Yıl içinde proje harcamaları/Yıl içi proje ödeneği.  
**Verinin Kaynağı:** SGDB, Bilimsel Araştırma Projeleri Birimi  
**Sorumlu İdare:** SGDB, Bilimsel Araştırma Projeleri Birimi

**Alt Program Kapsamında Yürütülecek Faaliyet Maliyetleri**

Faaliyetler	2022 Bütçe	2022 Harcama Haziran	2023 Bütçe	2024 Tahmin	2025 Tahmin
<b>Yükseköğretim Kurumları Araştırma Altyapısı Kurulması ve Geliştirilmesi</b>	<b>56.173.000</b>	<b>39.000.000</b>	<b>112.599.000</b>	<b>142.352.000</b>	<b>167.921.000</b>
Bütçe İçi	56.173.000	39.000.000	112.599.000	142.352.000	167.921.000
Bütçe Dışı	0	0	0	0	0
<b>T O P L A M</b>	<b>56.173.000</b>	<b>39.000.000</b>	<b>112.599.000</b>	<b>142.352.000</b>	<b>167.921.000</b>
Bütçe İçi	56.173.000	39.000.000	112.599.000	142.352.000	167.921.000
Bütçe Dışı	0	0	0	0	0

**Faaliyetlere İlişkin Açıklamalar:**

**Yükseköğretim Kurumları Araştırma Altyapısı Kurulması ve Geliştirilmesi**

Araştırma Altyapıları kapsamında Üniversitemizde Merkezî Araştırma Laboratuvarı, Fotonik Uygulama ve Araştırma Merkezi Altyapısının Geliştirilmesi, Eklemeli İmalat Teknolojileri Uygulama ve Araştırma Merkezi, Fotonik Malzeme ve Elektro-optik Aygıt Geliştirilmesi, Nörobilim ve Nöroteknoloji Mükemmeliyet Merkezi (NÖROM), Kanser Aşısı ve İmmünoterapi Araştırmaları Merkezi projeleri yürütülmektedir.

**Tablo 11 Faaliyet Maliyetleri-1**

<b>İdare Adı</b>	GAZİ ÜNİVERSİTESİ
<b>Program Adı</b>	ARAŞTIRMA, GELİŞTİRME VE YENİLİK
<b>Alt Program Adı</b>	ARAŞTIRMA ALTYAPILARI
<b>Alt Program Hedefi</b>	Ülkemizin bilgi birikiminin artırılmasına ve teknolojik gelişimine katkıda bulunmak üzere yükseköğretim kurumlarında araştırma altyapılarının kurulması ve kapasitelerinin güçlendirilmesi
<b>Faaliyet Adı</b>	Yükseköğretim Kurumları Araştırma Altyapısı Kurulması ve Geliştirilmesi
<b>Açıklama</b>	Araştırma Altyapıları kapsamında Üniversitemizde Merkezi Araştırma Laboratuvarı, Fotonik Uygulama ve Araştırma Merkezi Altyapısının Geliştirilmesi, Eklemeli İmalat Teknolojileri Uygulama ve Araştırma Merkezi, Fotonik Malzeme ve Elektro-optik Aygıt Geliştirilmesi, Nörobilim ve Nöroteknoloji Mükemmeliyet Merkezi (NÖROM), Kansere Aşısı ve İmmünoterapi Araştırmaları Merkezi projeleri yürütülmektedir.

EKONOMİK KOD	2022 Bütçe	2022 Harcama (Haziran)	2023 Bütçe	2024 Tahmin	2025 Tahmin
Personel Giderleri					
Sosyal Güvenlik Kurumuna Devlet Primi Giderleri					
Mal ve Hizmet Alım Giderleri	171.000		311.000	367.000	406.000
Faiz Giderleri					
Cari Transferler					
Sermaye Giderleri	56.002.000	39.000.000	112.288.000	141.985.000	167.515.000
Sermaye Transferleri					
Borç Verme					
<b>BÜTÇE İÇİ TOPLAM KAYNAK</b>	<b>56.173.000</b>	<b>39.000.000</b>	<b>112.599.000</b>	<b>142.352.000</b>	<b>167.921.000</b>
Döner Sermaye					
Özel Hesap					
Diğer Bütçe Dışı Kaynak					
<b>BÜTÇE DIŞI TOPLAM KAYNAK</b>					
<b>FAALİYET MALİYETİ TOPLAMI</b>	<b>56.173.000</b>	<b>39.000.000</b>	<b>112.599.000</b>	<b>142.352.000</b>	<b>167.921.000</b>

**Tablo 12 Faaliyet Maliyetleri-2**

<b>İdare Adı</b>	GAZİ ÜNİVERSİTESİ
<b>Program Adı</b>	ARAŞTIRMA, GELİŞTİRME VE YENİLİK
<b>Alt Program Adı</b>	YÜKSEKÖĞRETİMDE BİLİMSEL ARAŞTIRMA VE GELİŞTİRME
<b>Alt Program Hedefi</b>	Yükseköğretim kurumlarında inovasyon amaçlı bilimsel çalışmaların artırılması
<b>Faaliyet Adı</b>	Yükseköğretim Kurumlarının Bilimsel Araştırma Projeleri
<b>Açıklama</b>	Yükseköğretim Kurumları Bilimsel Araştırma Hakkında Yönetmelik ve Gazi Üniversitesi Bilimsel Araştırma Projeleri Hazırlama ve Değerlendirme Yönergesi kapsamında Üniversite içi ve dışı kaynaklardan desteklenen araştırma projelerinin artırılması teşvik edilecektir. Üniversitemiz Bilimsel Araştırma Projeleri Birimi tarafından izlenen bilimsel ve teknolojik araştırmalar için tefrik edilen ödeneklerle öğretim üyelerince yürütülen Bilimsel Araştırma Projelerinin her türlü mal ve hizmet alımları ile yurt içi ve dışı yolluk ödemeleri gerçekleştirilecektir.

EKONOMİK KOD	2022 Bütçe	2022 Harcama (Haziran)	2023 Bütçe	2024 Tahmin	2025 Tahmin
Personel Giderleri					
Sosyal Güvenlik Kurumuna Devlet Primi Giderleri					
Mal ve Hizmet Alım Giderleri	8.316.000		17.207.000	20.295.000	22.477.000
Faiz Giderleri					
Cari Transferler					
Sermaye Giderleri	8.563.000		17.712.000	21.094.000	23.410.000
Sermaye Transferleri					
Borç Verme					
<b>BÜTÇE İÇİ TOPLAM KAYNAK</b>	<b>16.879.000</b>		<b>34.919.000</b>	<b>41.389.000</b>	<b>45.887.000</b>
Döner Sermaye					
Özel Hesap	37.466.000	16.439.527.156	276.000.000	278.300.000	306.130.000
Diğer Bütçe Dışı Kaynak					
<b>BÜTÇE DIŞI TOPLAM KAYNAK</b>	<b>37.466.000</b>	<b>16.439.527.156</b>	<b>276.000.000</b>	<b>278.300.000</b>	<b>306.130.000</b>
<b>FAALİYET MALİYETİ TOPLAMI</b>	<b>54.345.000</b>	<b>16.439.527.156</b>	<b>310.919.000</b>	<b>319.689.000</b>	<b>352.017.000</b>

### 2.3.1.2 Hayat Boyu Öğrenme

**Bütçe Yılı:** 2023  
**Program Adı:** HAYAT BOYU ÖĞRENME

**Alt Program Adı:** YÜKSEKÖĞRETİM KURUMLARI SÜREKLİ EĞİTİM FAALİYETLERİ  
**Gerekçe ve Açıklamalar**

Üniversitemizde Sürekli Eğitim Uygulama ve Araştırma Merkezi ve Türkçe Öğrenim Araştırma ve Uygulama Merkezi faaliyet göstermektedir. Üniversitemizde Engelliler, şehit yakınları, gaziler, yaşlılar ve yoksullar gibi dezavantajlı gruplara yönelik olarak etkinlikler düzenlenmektedir. Ayrıca, birçok alanda sosyal sorumluluk proje/etkinlikler yürütülmektedir.

2019-2023 Dönemi Güncellenmiş Stratejik Planında sosyal sorumluluk bilincini ve hizmet kalitesini artırarak topluma katkı sağlamak amaç olarak belirlenmiştir. Bu kapsamda dezavantajlı bireylere yönelik kapsayıcı uygulama sayısının artırılması, Üniversitemizin Toplumsal Katkı Politikası doğrultusunda faaliyetlerin yerel, bölgesel ve ulusal kalkınma hedefleriyle uyumlu bir şekilde yürütülerek topluma katkı sağlayacak etkinliklerin artırılması hedeflenmektedir. Ayrıca ulusal ve uluslararası normlar çerçevesinde kurumsallaşmayı güçlendirmek amacı doğrultusunda öğrenci ve mezunların aidiyet duygusunu güçlendirecek ve personelin kurumsallaşmaya katkısını artıracak etkinliklerin düzenlenmesi hedeflenmektedir.

#### Alt Program Hedefi:

Toplumun tüm kesimlerine ihtiyaç duyduğu alanlarda eğitimler verilmesi, kamu kurum ve kuruluşları, özel sektör ve uluslararası kuruluşlarla işbirliğinin gelişmesine katkıda bulunulması

#### Performans Göstergeleri

Performans Göstergesi	Ölçü Birimi	2021	2022 Planlanan	2022 YS Gerç. Tahmini	2023 Hedef	2024 Tahmin	2025 Tahmin
1- Dezavantajlı gruplara yönelik sosyal entegrasyon ve kapsayıcılığa ilişkin yapılan faaliyet sayısı	Sayı	53	55	20	40	60	65

**Göstergeye İlişkin Açıklama:** Üniversitemiz birimlerinden alınan dezavantajlı gruplara yönelik etkinlik sayısıdır.

**Hesaplama Yöntemi:** Dezavantajlı gruplara yönelik düzenlenen etkinliklerin kayıt atına alınmasıdır.

**Verinin Kaynağı:** Sosyal İşler Kurum Koordinatörlüğü

**Sorumlu İdare:** Sosyal İşler Kurum Koordinatörlüğü

Performans Göstergesi	Ölçü Birimi	2021	2022 Planlanan	2022 YS Gerç. Tahmini	2023 Hedef	2024 Tahmin	2025 Tahmin
2- Eğitim programlarına başvuran kişi sayısı	Sayı	39.239	6.000	44.044	11.548	11.293	12.157

**Göstergeye İlişkin Açıklama:** BELTEK, GAZİSEM, TÖMER. Personel Daire Başkanlığı hizmet içi eğitim programlarına başvuran kişi sayısıdır.

**Hesaplama Yöntemi:** İlgili birimlerde kayıt altına alınan başvuru yapan kişi sayısının bildirilmesi.

**Verinin Kaynağı:** BELTEK, GAZİSEM, TÖMER, Personel Daire Başkanlığı

**Sorumlu İdare:** BELTEK, GAZİSEM, TÖMER, Personel Daire Başkanlığı

Performans Göstergesi	Ölçü Birimi	2021	2022 Planlanan	2022 YS Gerç. Tahmini	2023 Hedef	2024 Tahmin	2025 Tahmin
3- Mezunlara yönelik gerçekleştirilen faaliyet sayısı	Sayı	111	100	153	109	109	123

**Göstergeye İlişkin Açıklama:** Kariyer Planlama Uygulama ve Araştırma Merkezi tarafından bildirilen mezunlara yönelik yapılan etkinlik sayısıdır.

**Hesaplama Yöntemi:** Üniversitemiz tarafından mezunlara yönelik düzenlenen faaliyetlerin bildirilmesi.

**Verinin Kaynağı:** Akademik Birimler

**Sorumlu İdare:** Akademik Birimler

Performans Göstergesi	Ölçü Birimi	2021	2022 Planlanan	2022 YS Gerç. Tahmini	2023 Hedef	2024 Tahmin	2025 Tahmin
4- Sürekli Eğitim Merkezi (SEM) ve Dil Merkezi (DİLMER) tarafından mesleki eğitime yönelik verilen sertifika sayısı	Sayı	530	550	597	109	109	123

**Göstergeye İlişkin Açıklama:** Sürekli Eğitim Merkezi ve TÖMER tarafından verilen eğitim sonrası sertifika sayısıdır.

**Hesaplama Yöntemi:** Veri, ilgili birimler tarafından kayıt altına alınmaktadır.

**Verinin Kaynağı:** Sürekli Eğitim Merkezi ve TÖMER

**Sorumlu İdare:** Sürekli Eğitim Merkezi ve TÖMER

Performans Göstergesi	Ölçü Birimi	2021	2022 Planlanan	2022 YS Gerç. Tahmini	2023 Hedef	2024 Tahmin	2025 Tahmin
5- Tamamlanan sosyal sorumluluk projeleri sayısı	Sayı	50	68	64	18	25	32

**Göstergeye İlişkin Açıklama:** Üniversitemizde düzenlenen sosyal sorumluluk projeleridir.

**Hesaplama Yöntemi:** Veri ilgili birimleri tarafından kayıt altına alınmaktadır.

**Verinin Kaynağı:** Sosyal İşler Kurum Koordinatörlüğü

**Sorumlu İdare:** Sosyal İşler Kurum Koordinatörlüğü

Performans Göstergesi	Ölçü Birimi	2021	2022 Planlanan	2022 YS Gerç. Tahmini	2023 Hedef	2024 Tahmin	2025 Tahmin
6- Üniversitenin çevrecilik alanlarında aldığı ödül sayısı	Sayı	1	3	5	5	5	5

**Göstergeye İlişkin Açıklama:** Üniversitemizde düzenlenen sosyal sorumluluk projeleridir.

**Hesaplama Yöntemi:** Veri ilgili birimler tarafından kayıt altına alınmaktadır.

**Verinin Kaynağı:** Sosyal İşler Kurum Koordinatörlüğü

**Sorumlu İdare:** Sosyal İşler Kurum Koordinatörlüğü



### Alt Program Kapsamında Yürütülecek Faaliyet Maliyetleri

Faaliyetler	2022 Bütçe	2022 Harcama Haziran	2023 Bütçe	2024 Tahmin	2025 Tahmin
<b>Toplum Hizmetine Sunulan Eğitim Programları, Kurs ve Seminerler</b>	<b>0</b>	<b>0</b>	<b>800.000</b>	<b>880.000</b>	<b>920.000</b>
Bütçe İçi	0	0	0	0	0
Bütçe Dışı	0	0	800.000	880.000	920.000
<b>Yükseköğretim Kurumları Sosyal Sorumluluk Projeleri</b>	<b>0</b>	<b>0</b>	<b>200.000</b>	<b>300.000</b>	<b>500.000</b>
Bütçe İçi	0	0	0	0	0
Bütçe Dışı	0	0	200.000	300.000	500.000
<b>T O P L A M</b>	<b>0</b>	<b>0</b>	<b>1.000.000</b>	<b>1.180.000</b>	<b>1.420.000</b>
Bütçe İçi	0	0	0	0	0
Bütçe Dışı	0	0	1.000.000	1.180.000	1.420.000

#### Faaliyetlere İlişkin Açıklamalar:

##### **Toplum Hizmetine Sunulan Eğitim Programları, Kurs ve Seminerler**

Toplum ihtiyaçları takip edilerek buna yönelik farkındalık sağlayacak etkinlik düzenlenecektir.

##### **Yükseköğretim Kurumları Sosyal Sorumluluk Projeleri**

Sosyal sorumluluk proje/etkinlikler desteklenecektir.

#### Tablo 13 Faaliyet Maliyetleri-3

İdare Adı	GAZİ ÜNİVERSİTESİ
Program Adı	HAYAT BOYU ÖĞRENME
Alt Program Adı	YÜKSEKÖĞRETİM KURUMLARI SÜREKLİ EĞİTİM FAALİYETLERİ
Alt Program Hedefi	Toplumun tüm kesimlerine ihtiyaç duyduğu alanlarda eğitimler verilmesi, kamu kurum ve kuruluşları, özel sektör ve uluslararası kuruluşlarla işbirliğinin gelişmesine katkıda bulunulması
Faaliyet Adı	Toplum Hizmetine Sunulan Eğitim Programları, Kurs ve Seminerler
Açıklama	Toplum ihtiyaçları takip edilerek buna yönelik farkındalık sağlayacak etkinlik düzenlenecektir.

EKONOMİK KOD	2022 Bütçe	2022 Harcama (Haziran)	2023 Bütçe	2024 Tahmin	2025 Tahmin
Personel Giderleri					
Sosyal Güvenlik Kurumuna Devlet Primi Giderleri					
Mal ve Hizmet Alım Giderleri					
Faiz Giderleri					
Cari Transferler					
Sermaye Giderleri					
Sermaye Transferleri					
Borç Verme					
<b>BÜTÇE İÇİ TOPLAM KAYNAK</b>					
Döner Sermaye			800.000	880.000	920.000
Özel Hesap					
Diğer Bütçe Dışı Kaynak					
<b>BÜTÇE DIŞI TOPLAM KAYNAK</b>			800.000	880.000	920.000
<b>FAALİYET MALİYETİ TOPLAMI</b>			800.000	880.000	920.000

**Tablo 14 Faaliyet Maliyetleri-4**

<b>İdare Adı</b>	GAZİ ÜNİVERSİTESİ
<b>Program Adı</b>	HAYAT BOYU ÖĞRENME
<b>Alt Program Adı</b>	YÜKSEKÖĞRETİM KURUMLARI SÜREKLİ EĞİTİM FAALİYETLERİ
<b>Alt Program Hedefi</b>	Toplumun tüm kesimlerine ihtiyaç duyduğu alanlarda eğitimler verilmesi, kamu kurum ve kuruluşları, özel sektör ve uluslararası kuruluşlarla işbirliğinin gelişmesine katkıda bulunulması
<b>Faaliyet Adı</b>	Yükseköğretim Kurumları Sosyal Sorumluluk Projeleri
<b>Açıklama</b>	Sosyal sorumluluk proje/etkinlikler desteklenecektir.

EKONOMİK KOD	2022 Bütçe	2022 Harcama (Haziran)	2023 Bütçe	2024 Tahmin	2025 Tahmin
<i>Personel Giderleri</i>					
<i>Sosyal Güvenlik Kurumuna Devlet Primi Giderleri</i>					
<i>Mal ve Hizmet Alım Giderleri</i>					
<i>Faiz Giderleri</i>					
<i>Cari Transferler</i>					
<i>Sermaye Giderleri</i>					
<i>Sermaye Transferleri</i>					
<i>Borç Verme</i>					
<b>BÜTÇE İÇİ TOPLAM KAYNAK</b>					
<i>Döner Sermaye</i>			200.000	300.000	500.000
<i>Özel Hesap</i>					
<i>Diğer Bütçe Dışı Kaynak</i>					
<b>BÜTÇE DIŞI TOPLAM KAYNAK</b>			200.000	300.000	500.000
<b>FAALİYET MALİYETİ TOPLAMI</b>			200.000	300.000	500.000

### 2.3.1.3 Tedavi Edici Hizmetler

**Bütçe Yılı:** 2023  
**Program Adı:** TEDAVİ EDİCİ SAĞLIK

**Alt Program Adı:** TEDAVİ HİZMETLERİ  
**Gerekçe ve Açıklamalar**

Üniversitemiz Diş Hekimliği Fakültesi ile Sağlık Uygulama ve Araştırma Merkezi Gazi Hastanesi aracılığıyla sağlık hizmeti sunmaktadır.

Diş Hekimliği Fakültesinde hastalara ağız diş sağlığı konusunda rutin tedavi hizmetlerinin verilmesinin yanı sıra Sağlık Bakanlığı bünyesindeki kurumlardan sevk edilen hastalara da sağlık hizmeti verilmektedir. Ayrıca, Fakültemiz bölgemizde fiziksel ve mental engelli hastaların sedasyon ve genel anestezi altında tedavilerinin en fazla yapıldığı tedavi merkezlerinden biridir.

ISO 9001 kalite güvence sistemi belgesi almaya hak kazanan ilk devlet üniversitesi hastanesi olan, Sağlık Uygulama ve Araştırma Merkezimiz (Gazi Hastanesi) halen TS EN ISO 9001: 2008 Kalite Yönetim Sistemi Standardı ile hizmet vermektedir. Gazi Hastanesi'nin servislerinin renovasyon çalışmaları sürdürülmekte olup sağlık hizmetlerinin kalitesinin geliştirilmesi amacıyla PET-MR, robotik cerrahi, Gamma Knife gibi son teknoloji ürünü tıbbi cihazların temin edilmesine büyük önem gösterilmektedir.

2019-2023 Stratejik Plan döneminde Acil Servis ve Onkoloji Hastanesi inşaatının sürdürülmesi, tedavi hizmetlerinde hasta memnuniyet düzeyinin artırılması ve hastanemizin bilişim ve teknolojik altyapısının güçlendirilmesi hedeflenmektedir.

#### Alt Program Hedefi:

Tedavi edici sağlık hizmetinin erişilebilir ve etkili olarak sunulmasının sağlanması

#### Performans Göstergeleri

Performans Göstergesi	Ölçü Birimi	2021	2022 Planlanan	2022 YS Gerç. Tahmini	2023 Hedef	2024 Tahmin	2025 Tahmin
1- Ameliyat sayısı	Sayı	58.600	62.206	70.336	62.617	65.749	69.037

**Göstergeye İlişkin Açıklama:** Gazi Üniversitesi Sağlık Araştırma ve Uygulama Merkezi (Hastane) ve Diş Hekimliği Fakültesi'nden alınan verilerdir.

**Hesaplama Yöntemi:** Veri, ilgili birimler tarafından kayıt altına alınmaktadır.

**Verinin Kaynağı:** Gazi Üniversitesi Sağlık Araştırma ve Uygulama Merkezi (Hastane) ve Diş Hekimliği Fakültesi

**Sorumlu İdare:** Gazi Üniversitesi Sağlık Araştırma ve Uygulama Merkezi (Hastane) ve Diş Hekimliği Fakültesi

Performans Göstergesi	Ölçü Birimi	2021	2022 Planlanan	2022 YS Gerç. Tahmini	2023 Hedef	2024 Tahmin	2025 Tahmin
2- Üniversite hastaneleri nitelikli yatak oranı	Oran	0,88	0,92	0,86	0,61	0,65	0,70

**Göstergeye İlişkin Açıklama:** Gazi Üniversitesi Sağlık Araştırma ve Uygulama Merkezi'nden (Hastane) alınan verilere göre nitelikli yatak sayısı toplam yatak sayısına oranlanarak bulunmuştur.

**Hesaplama Yöntemi:** Nitelikli yatak sayısı/toplam yatak sayısı

**Verinin Kaynağı:** Gazi Üniversitesi Sağlık Araştırma ve Uygulama Merkezi (Hastane)

**Sorumlu İdare:** Gazi Üniversitesi Sağlık Araştırma ve Uygulama Merkezi (Hastane)

Performans Göstergesi	Ölçü Birimi	2021	2022 Planlanan	2022 YS Gerç. Tahmini	2023 Hedef	2024 Tahmin	2025 Tahmin
3- Üniversite hastaneleri yatak doluluk oranı	Oran	0,68	0,7	0,95	0,76	0,79	0,83

**Göstergeye İlişkin Açıklama:** Gazi Üniversitesi Sağlık Araştırma ve Uygulama Merkezi'nin (Hastane) otomasyon sisteminden alınmış veridir.

**Hesaplama Yöntemi:** Yatılan Gün sayısı x 100/ (Yatak Sayısı x 365)

**Verinin Kaynağı:** Gazi Üniversitesi Sağlık Araştırma ve Uygulama Merkezi (Hastane)

**Sorumlu İdare:** Gazi Üniversitesi Sağlık Araştırma ve Uygulama Merkezi (Hastane)

Performans Göstergesi	Ölçü Birimi	2021	2022 Planlanan	2022 YS Gerç. Tahmini	2023 Hedef	2024 Tahmin	2025 Tahmin
4- Yatan hasta sayısı	Sayı	56.813	60.000	67.152	69.023	72.480	76.105

**Göstergeye İlişkin Açıklama:** Gazi Üniversitesi Sağlık Araştırma ve Uygulama Merkezi'nden (Hastane) alınan veridir.

**Hesaplama Yöntemi:** Veri, ilgili birim tarafından kayıt altına alınmaktadır.

**Verinin Kaynağı:** Gazi Üniversitesi Sağlık Araştırma ve Uygulama Merkezi (Hastane)

**Sorumlu İdare:** Gazi Üniversitesi Sağlık Araştırma ve Uygulama Merkezi (Hastane)

#### Alt Program Kapsamında Yürütülecek Faaliyet Maliyetleri

Faaliyetler	2022 Bütçe	2022 Harcama Haziran	2023 Bütçe	2024 Tahmin	2025 Tahmin
<b>Ağız ve Diş Sağlığı Hizmetleri</b>	<b>733.000</b>	<b>0</b>	<b>19.002.000</b>	<b>22.631.000</b>	<b>25.116.000</b>
Bütçe İçi	733.000	0	19.002.000	22.631.000	25.116.000
Bütçe Dışı	0	0	0	0	0
<b>Üniversite Genel Hastane Hizmetleri</b>	<b>245.397.000</b>	<b>133.131.112</b>	<b>575.971.000</b>	<b>706.638.000</b>	<b>819.116.000</b>
Bütçe İçi	241.886.000	130.716.282	568.771.000	698.063.000	809.598.000
Bütçe Dışı	3.511.000	2.414.830	7.200.000	8.575.000	9.518.000
<b>T O P L A M</b>	<b>246.130.000</b>	<b>133.131.112</b>	<b>594.973.000</b>	<b>729.269.000</b>	<b>844.232.000</b>
Bütçe İçi	242.619.000	130.716.282	587.773.000	720.694.000	834.714.000
Bütçe Dışı	3.511.000	2.414.830	7.200.000	8.575.000	9.518.000

#### Faaliyetlere İlişkin Açıklamalar:

##### Ağız ve Diş Sağlığı Hizmetleri

Diş Hekimliği Fakültesince sunulan hizmetler etkili ve kaliteli bir şekilde yürütülmeye devam edilecektir.

##### Üniversite Genel Hastane Hizmetleri

Gazi Hastanesinin bilişim ve teknolojik altyapısının geliştirilmesi kapsamında yeni teknolojiye sahip cihazlar temin edilecek ve mevcut cihazların bakım ve onarımları yapılacaktır. Gazi Hastanesi servislerinin yenilenme çalışmaları sürdürülecektir. Ayrıca Acil Servis ve Onkoloji Hastanesinin yapımına devam edilecektir.

**Tablo 15 Faaliyet Maliyetleri-5**

<b>İdare Adı</b>	GAZİ ÜNİVERSİTESİ
<b>Program Adı</b>	TEDAVİ EDİCİ SAĞLIK
<b>Alt Program Adı</b>	TEDAVİ HİZMETLERİ
<b>Alt Program Hedefi</b>	Tedavi edici sağlık hizmetinin erişilebilir ve etkili olarak sunulmasının sağlanması
<b>Faaliyet Adı</b>	Ağız ve Diş Sağlığı Hizmetleri
<b>Açıklama</b>	Diş Hekimliği Fakültesince sunulan hizmetler etkili ve kaliteli bir şekilde yürütülmeye devam edilecektir.

EKONOMİK KOD	2022 Bütçe	2022 Harcama (Haziran)	2023 Bütçe	2024 Tahmin	2025 Tahmin
Personel Giderleri					
Sosyal Güvenlik Kurumuna Devlet Primi Giderleri					
Mal ve Hizmet Alım Giderleri					
Faiz Giderleri					
Cari Transferler	733.000		19.002.000	22.631.000	25.116.000
Sermaye Giderleri					
Sermaye Transferleri					
Borç Verme					
<b>BÜTÇE İÇİ TOPLAM KAYNAK</b>	<b>733.000</b>		<b>19.002.000</b>	<b>22.631.000</b>	<b>25.116.000</b>
Döner Sermaye					
Özel Hesap					
Diğer Bütçe Dışı Kaynak					
<b>BÜTÇE DIŞI TOPLAM KAYNAK</b>					
<b>FAALİYET MALİYETİ TOPLAMI</b>	<b>733.000</b>		<b>19.002.000</b>	<b>22.631.000</b>	<b>25.116.000</b>

**Tablo 16 Faaliyet Maliyetleri-6**

<b>İdare Adı</b>	GAZİ ÜNİVERSİTESİ
<b>Program Adı</b>	TEDAVİ EDİCİ SAĞLIK
<b>Alt Program Adı</b>	TEDAVİ HİZMETLERİ
<b>Alt Program Hedefi</b>	Tedavi edici sağlık hizmetinin erişilebilir ve etkili olarak sunulmasının sağlanması
<b>Faaliyet Adı</b>	Üniversite Genel Hastane Hizmetleri
<b>Açıklama</b>	Gazi Hastanesinin bilişim ve teknolojik altyapısının geliştirilmesi kapsamında yeni teknolojiye sahip cihazlar temin edilecek ve mevcut cihazların bakım ve onarımları yapılacaktır. Gazi Hastanesi servislerinin yenilenme çalışmaları sürdürülecektir. Ayrıca Acil Servis ve Onkoloji Hastanesinin yapımına devam edilecektir.

EKONOMİK KOD	2022 Bütçe	2022 Harcama (Haziran)	2023 Bütçe	2024 Tahmin	2025 Tahmin
Personel Giderleri	112.392.000	78.560.607	263.328.000	317.613.000	365.662.000
Sosyal Güvenlik Kurumuna Devlet Primi Giderleri	24.772.000	20.154.458	53.312.000	64.293.000	74.013.000
Mal ve Hizmet Alım Giderleri	1.066.000	923.004	2.131.000	2.543.000	2.758.000
Faiz Giderleri					
Cari Transferler	8.656.000	8.656.000			
Sermaye Giderleri	95.000.000	22.422.213	250.000.000	313.614.000	367.165.000
Sermaye Transferleri					
Borç Verme					
<b>BÜTÇE İÇİ TOPLAM KAYNAK</b>	<b>241.886.000</b>	<b>130.716.282</b>	<b>568.771.000</b>	<b>698.063.000</b>	<b>809.598.000</b>
Döner Sermaye	3.511.000	2.414.830	7.200.000	8.575.000	9.518.000
Özel Hesap					
Diğer Bütçe Dışı Kaynak					
<b>BÜTÇE DIŞI TOPLAM KAYNAK</b>	<b>3.511.000</b>	<b>2.414.830</b>	<b>7.200.000</b>	<b>8.575.000</b>	<b>9.518.000</b>
<b>FAALİYET MALİYETİ TOPLAMI</b>	<b>245.397.000</b>	<b>133.131.112</b>	<b>575.971.000</b>	<b>706.638.000</b>	<b>819.116.000</b>

## 2.1.3.4 Yükseköğretim Hizmetleri

**Bütçe Yılı:** 2023  
**Program Adı:** YÜKSEKÖĞRETİM

**Alt Program Adı:** ÖN LİSANS EĞİTİMİ, LİSANS EĞİTİMİ VE LİSANSÜSTÜ EĞİTİM  
**Gereçe ve Açıklamalar**

Ülkemizin en köklü yükseköğretim kurumlarından biri olan Üniversitemiz bünyesinde 12 fakülte, 5 enstitü, 2 yüksekokul, 4 meslek yüksekokulu ve 39 uygulama ve araştırma merkezi faaliyet göstermektedir. Üniversitemizde eğitim, tıp, diş hekimliği, eczacılık, sağlık bilimleri, fen, mühendislik, mimarlık, teknoloji ve spor bilimleri gibi alanlarda öğrenime devam edilmektedir. Üniversitemizde örgün öğretim, tezsiz yüksek lisans, uzaktan eğitim ve uluslararası ortak eğitim programları yürütülmektedir.

Üniversitemiz Eğitim-Öğretim Politikası; "Eğitim ve öğretimde uluslararası standartlar doğrultusunda hareket etmek, bilimsel gelişmelere katkı sağlayan, disiplinlerarası bir yaklaşımla beşeri ve ekonomik katma değere dönüştürebilen bireyler yetiştirmek, sürekli iyileştirmeye dayalı aktif öğrenme anlayışını benimsemek, kişisel ve toplumsal gelişimi destekleyen eğitim ve öğretim ortamı oluşturmak, başarı izleme ve değerlendirme sürecinde bilginin yanında beceri ve yetkinliklerin esas alınmasını benimsemek, eğitim ve öğretime ait süreçleri "Planlama-Uygulama-Kontrol etme-Önlem alma (PUKÖ)" döngüsüne uygun olarak yönetmektir."

Toplumun ve ekonominin ihtiyaçlarına duyarlı, paydaşlarıyla etkileşim içerisinde olan, ürettiği bilgiyi ürüne, teknolojiye ve hizmete dönüştüren, akademik, idari ve mali açıdan özerk üniversite modeli çerçevesinde küresel ölçekte rekabetçi bir sisteme ulaşılması hedeflenmektedir.

Üniversitemizde ulusal ve uluslararası literatür ile bilimsel ilerlemeye katkı amacıyla hem akademik personelin hem de öğrencilerin yayın yapmaları teşvik edilmektedir. Üniversitemiz adresli indeksli yayınların artması da sağlanmıştır.

Üniversitemiz 2019-2023 Dönemi Güncellenmiş Stratejik Planında; "Eğitim-öğretim kalitesini artırmak, uluslararasılaşmayı ve akreditasyonu yaygınlaştırmak" stratejik amaç olarak belirlenmiştir.

### Alt Program Hedefi:

Mesleki yeterlilik sahibi ve gelişime açık mezunlar yetiştirilmesi

### Performans Göstergeleri

Performans Göstergesi	Ölçü Birimi	2021	2022 Planlanan	2022 YS Gerç. Tahmini	2023 Hedef	2024 Tahmin	2025 Tahmin
1- Doktora eğitimini tamamlayanların sayısı	Sayı	478	500	495	400	400	400

**Göstergeye İlişkin Açıklama:** İlgili yılda mezun olan doktora öğrencisi sayısıdır.

**Hesaplama Yöntemi:** Veri ilgili birim tarafından kayıt altına alınmaktadır.

**Verinin Kaynağı:** Öğrenci İşleri Daire Başkanlığı

**Sorumlu İdare:** Öğrenci İşleri Daire Başkanlığı

Performans Göstergesi	Ölçü Birimi	2021	2022 Planlanan	2022 YS Gerç. Tahmini	2023 Hedef	2024 Tahmin	2025 Tahmin
2- Eğitim bilimleri kontenjan doluluk oranı	Oran	1	1	1	1	1	1

**Göstergeye İlişkin Açıklama:** Üniversitemize yerleşen Öğrenci sayılarının ilgili kontenjan sayısına oranlamasıdır.

**Hesaplama Yöntemi:** İlk Yerleştirme sayıları/Kontenjan

**Verinin Kaynağı:** Öğrenci İşleri Daire Başkanlığı

**Sorumlu İdare:** Öğrenci İşleri Daire Başkanlığı

Performans Göstergesi	Ölçü Birimi	2021	2022 Planlanan	2022 YS Gerç. Tahmini	2023 Hedef	2024 Tahmin	2025 Tahmin
3- Eğitimin program süresinde bitirilme oranı	Oran	0,88	0,9	0,28	0,30	0,30	0,30

**Göstergeye İlişkin Açıklama:** Girilen programın normal süresinde bitirilme oranı  
**Hesaplama Yöntemi:** İlgili programdan mezun olan öğrenci sayısı/Mezun olabilecek toplam öğrenci sayısı  
**Verinin Kaynağı:** Öğrenci İşleri Daire Başkanlığı  
**Sorumlu İdare:** Öğrenci İşleri Daire Başkanlığı

Performans Göstergesi	Ölçü Birimi	2021	2022 Planlanan	2022 YS Gerç. Tahmini	2023 Hedef	2024 Tahmin	2025 Tahmin
4- Fen bilimleri kontenjan doluluk oranı	Oran	1	1	1	1	1	1

**Göstergeye İlişkin Açıklama:** Üniversitemize yerleşen Öğrenci sayılarının ilgili kontenjan sayısına oranlamasıdır.  
**Hesaplama Yöntemi:** İlk yerleştirme sayıları/Kontenjan  
**Verinin Kaynağı:** Öğrenci İşleri Daire Başkanlığı  
**Sorumlu İdare:** Öğrenci İşleri Daire Başkanlığı

Performans Göstergesi	Ölçü Birimi	2021	2022 Planlanan	2022 YS Gerç. Tahmini	2023 Hedef	2024 Tahmin	2025 Tahmin
5- Kütüphanede bulunan basılı ve elektronik kaynak sayısı	Sayı	5.066.377	5.625.891	5.815.096	5.653.183	5.935.842	6.232.634

**Göstergeye İlişkin Açıklama:** Kütüphane ve Dokümantasyon Daire Başkanlığı'ndan alınan kaynak sayısı.  
**Hesaplama Yöntemi:** Basılı ve elektronik kaynak sayısı(e-tez hariç)na Stratejik Planda yer alan ilgili hedef artışı uygulanmıştır.  
**Verinin Kaynağı:** Kütüphane ve Dokümantasyon Daire Başkanlığı

Performans Göstergesi	Ölçü Birimi	2021	2022 Planlanan	2022 YS Gerç. Tahmini	2023 Hedef	2024 Tahmin	2025 Tahmin
6- Kütüphanede bulunan öğrenci başına düşen basılı ve elektronik kaynak sayısı	Sayı	118,5	137,98	147,70	130,66	137,19	144,05

**Göstergeye İlişkin Açıklama:** Kütüphane ve Dokümantasyon Daire Başkanlığı ve Öğrenci İşleri Daire Başkanlığından alınan kaynak sayısı ve öğrenci sayısıdır.  
**Hesaplama Yöntemi:** Kütüphane ve Dokümantasyon Daire Başkanlığı'ndan alınan verilerin Öğrenci İşleri Daire Başkanlığından alınan öğrenci sayılarına oranıdır.  
**Verinin Kaynağı:** Kütüphane ve Dokümantasyon Daire Başkanlığı ve Öğrenci İşleri Daire Başkanlığı  
**Sorumlu İdare:** Kütüphane ve Dokümantasyon Daire Başkanlığı ve Öğrenci İşleri Daire Başkanlığı

Performans Göstergesi	Ölçü Birimi	2021	2022 Planlanan	2022 YS Gerç. Tahmini	2023 Hedef	2024 Tahmin	2025 Tahmin
7- Kütüphaneden yararlanan kişi sayısı	Sayı	215.129	300.000	605.630	570.990	576.700	582.467

**Göstergeye İlişkin Açıklama:** Kütüphane ve Dokümantasyon Daire Başkanlığı'ndan alınan sayıdır. Üniversitemiz Kütüphanesinin bakım-onarım-güçlendirme çalışmaları devam ettiğinden kullanıcı sayısında azalmalar görülmüştür.  
**Hesaplama Yöntemi:** İlgili yılda Merkez Kütüphaneden yararlanan kişi sayısıdır.  
**Verinin Kaynağı:** Kütüphane ve Dokümantasyon Daire Başkanlığı  
**Sorumlu İdare:** Kütüphane ve Dokümantasyon Daire Başkanlığı

Performans Göstergesi	Ölçü Birimi	2021	2022 Planlanan	2022 YS Gerç. Tahmini	2023 Hedef	2024 Tahmin	2025 Tahmin
8- Lisansüstü öğrencilerin toplam öğrenciler içindeki payı	Oran	0,23	0,26	0,25	0,25	0,25	0,25

**Göstergeye İlişkin Açıklama:** Üniversitemiz Stratejik Planında doktora öğrencilerinin toplam öğrencilere oranındaki artış hedef yüzdesi kullanılarak hesaplanmıştır.

**Hesaplama Yöntemi:** Toplam lisansüstü öğrenci sayısı/Toplam öğrenci sayısı

**Verinin Kaynağı:** Öğrenci İşleri Daire Başkanlığı

**Sorumlu İdare:** Öğrenci İşleri Daire Başkanlığı

Performans Göstergesi	Ölçü Birimi	2021	2022 Planlanan	2022 YS Gerç. Tahmini	2023 Hedef	2024 Tahmin	2025 Tahmin
9- Öğrenci başına düşen eğitim alanı	Metrekare	3,32	3,32	2,40	2,35	2,34	2,35

**Göstergeye İlişkin Açıklama:** Üniversitedeki toplam laboratuvar ve derslik alanı toplanıp öğrenci sayısına bölünerek elde edilen rakamlardır.

**Hesaplama Yöntemi:** Toplam eğitim alanı/Toplam Öğrenci Sayısı

**Verinin Kaynağı:** Yapı İşleri Daire Başkanlığı, Öğrenci İşleri Daire Başkanlığı

**Sorumlu İdare:** Yapı İşleri Daire Başkanlığı, Öğrenci İşleri Daire Başkanlığı

Performans Göstergesi	Ölçü Birimi	2021	2022 Planlanan	2022 YS Gerç. Tahmini	2023 Hedef	2024 Tahmin	2025 Tahmin
10- Öğrenci başına düşen kapalı alan	Metrekare	14,16	14,23	14,21	13,81	13,72	13,79

**Göstergeye İlişkin Açıklama:** Yapı İşleri Daire Başkanlığı ve Öğrenci İşleri Daire Başkanlığından alınan bilgiler doğrultusunda elde edilmiştir

**Hesaplama Yöntemi:** Toplam kapalı alan/Toplam öğrenci sayısı

**Verinin Kaynağı:** Yapı İşleri Daire Başkanlığı, Öğrenci İşleri Daire Başkanlığı

**Sorumlu İdare:** Yapı İşleri Daire Başkanlığı, Öğrenci İşleri Daire Başkanlığı

Performans Göstergesi	Ölçü Birimi	2021	2022 Planlanan	2022 YS Gerç. Tahmini	2023 Hedef	2024 Tahmin	2025 Tahmin
11- Öğrenci değişim programlarından yararlanan öğrencilerin oranı	Oran	0	0	0	0	0	0

**Göstergeye İlişkin Açıklama:** Değişim programlarından yararlanan öğrenci sayısının toplam öğrenci sayısına oranıdır.

**Hesaplama Yöntemi:** Değişim programlarında yararlanan öğrenci sayısı (gelen+giden)/toplam öğrenci sayısı

**Verinin Kaynağı:** Eğitim-Öğretim Kurum Koordinatörlüğü

**Sorumlu İdare:** Eğitim-Öğretim Kurum Koordinatörlüğü

Performans Göstergesi	Ölçü Birimi	2021	2022 Planlanan	2022 YS Gerç. Tahmini	2023 Hedef	2024 Tahmin	2025 Tahmin
12- Öğretim üyesi başına düşen öğrenci sayısı	Sayı	27,32	27,3	12,46	11,8	11,62	11,33

**Göstergeye İlişkin Açıklama:** Üniversitemizde görev yapan öğretim üyesi (doktor öğretim üyesi, doçent, profesör) başına düşen öğrenci sayısıdır.

**Hesaplama Yöntemi:** Öğretim üyesi sayısı/Öğrenci Sayısı

**Verinin Kaynağı:** Personel Daire Başkanlığı, Öğrenci İşleri Daire Başkanlığı

**Sorumlu İdare:** Personel Daire Başkanlığı, Öğrenci İşleri Daire Başkanlığı



Performans Göstergesi	Ölçü Birimi	2021	2022 Planlanan	2022 YS Gerç. Tahmini	2023 Hedef	2024 Tahmin	2025 Tahmin
13- Sağlık bilimleri kontenjan doluluk oranı	Oran	1	1	1	1	1	1

**Göstergeye İlişkin Açıklama:** Üniversitemize yerleşen Öğrenci sayılarının ilgili kontenjan sayısına oranlamasıdır.

**Hesaplama Yöntemi:** İlk yerleştirme sayıları/Kontenjan  
**Verinin Kaynağı:** Öğrenci İşleri Daire Başkanlığı  
**Sorumlu İdare:** Öğrenci İşleri Daire Başkanlığı

Performans Göstergesi	Ölçü Birimi	2021	2022 Planlanan	2022 YS Gerç. Tahmini	2023 Hedef	2024 Tahmin	2025 Tahmin
14- Sosyal bilimler kontenjan doluluk oranı	Oran	1	1	1	1	1	1

**Göstergeye İlişkin Açıklama:** Üniversitemize yerleşen Öğrenci sayılarının ilgili kontenjan sayısına oranlamasıdır.

**Hesaplama Yöntemi:** İlk yerleştirme sayıları/Kontenjan  
**Verinin Kaynağı:** Öğrenci İşleri Daire Başkanlığı  
**Sorumlu İdare:** Öğrenci İşleri Daire Başkanlığı

Performans Göstergesi	Ölçü Birimi	2021	2022 Planlanan	2022 YS Gerç. Tahmini	2023 Hedef	2024 Tahmin	2025 Tahmin
15- Teknokent veya Teknoloji Transfer Ofisi (TTO) projelerine katılan öğrenci sayısı	Sayı	167	175	161	173	176	179

**Göstergeye İlişkin Açıklama:** Teknopark A.Ş. bünyesinde yer alan firmaların yürüttüğü projelerde görev alan öğrenci sayılarıdır.

**Hesaplama Yöntemi:** Veri ilgili birim tarafından kayıt altına alınmaktadır.  
**Verinin Kaynağı:** Gazi Teknopark, Teknoloji Transfer Ofisi  
**Sorumlu İdare:** Gazi Teknopark, Teknoloji Transfer Ofisi

Performans Göstergesi	Ölçü Birimi	2021	2022 Planlanan	2022 YS Gerç. Tahmini	2023 Hedef	2024 Tahmin	2025 Tahmin
16- Uluslararası kuruluşlarla ortak uygulanan eğitim programı sayısı	Sayı	1	1	1	1	1	1

**Göstergeye İlişkin Açıklama:** Montana Üniversitesi ile Doğu Akdeniz Üniversiteleri ile yürütülen program sayılarıdır.

**Hesaplama Yöntemi:** Uluslararası ortak eğitim programı sayıdır.  
**Verinin Kaynağı:** Öğrenci İşleri Bilgi Sistemi  
**Sorumlu İdare:** Öğrenci İşleri Bilgi Sistemi

Performans Göstergesi	Ölçü Birimi	2021	2022 Planlanan	2022 YS Gerç. Tahmini	2023 Hedef	2024 Tahmin	2025 Tahmin
17- Yabancı dilde eğitim veren program sayısı	Sayı	31	31	31	31	31	31

**Göstergeye İlişkin Açıklama:** Üniversitemizde aktif olan yabancı dilde eğitim yapan lisans, yüksek lisans ve doktora programlarının sayısıdır.

**Hesaplama Yöntemi:** Yabancı dilde eğitim yapan lisans, yüksek lisans ve doktora programlarının sayısıdır.  
**Verinin Kaynağı:** Öğrenci İşleri Daire Başkanlığı  
**Sorumlu İdare:** Öğrenci İşleri Daire Başkanlığı

Performans Göstergesi	Ölçü Birimi	2021	2022 Planlanan	2022 YS Gerç. Tahmini	2023 Hedef	2024 Tahmin	2025 Tahmin
18- Yabancı uyruklu akademisyen sayısı	Sayı	3	5	7	12	16	20

**Göstergeye İlişkin Açıklama:** Üniversitemizde yabancı uyruklu akademisyen sayısıdır.  
**Hesaplama Yöntemi:** Görev yapan yabancı uyruklu akademik personel sayısıdır.  
**Verinin Kaynağı:** Personel Daire Başkanlığı  
**Sorumlu İdare:** Personel Daire Başkanlığı

Performans Göstergesi	Ölçü Birimi	2021	2022 Planlanan	2022 YS Gerç. Tahmini	2023 Hedef	2024 Tahmin	2025 Tahmin
19- Yabancı uyruklu öğrenci sayısı	Sayı	1.355	1.500	1.654	1.505	1.500	1.500

**Göstergeye İlişkin Açıklama:** Üniversitemizde öğrenim gören yabancı uyruklu öğrenci sayısına ilişkin Stratejik Planımızda öngörülen sayılardır.  
**Hesaplama Yöntemi:** Gazi Üniversitesinde öğrenim gören yabancı uyruklu öğrenci sayısıdır.  
**Verinin Kaynağı:** Öğrenci İşleri Daire Başkanlığı  
**Sorumlu İdare:** Öğrenci İşleri Daire Başkanlığı

Performans Göstergesi	Ölçü Birimi	2021	2022 Planlanan	2022 YS Gerç. Tahmini	2023 Hedef	2024 Tahmin	2025 Tahmin
20- Yan dal ve çift ana dal programından mezun olanların toplam mezun sayısına oranı	Oran	0,01	0,01	0,009	0	0	0

**Göstergeye İlişkin Açıklama:** Üniversitemizde yürütülen yan dal ve çift ana dal programından mezunların toplam mezun sayısı oranı  
**Hesaplama Yöntemi:** Yan dal ve çift ana dal programından mezun olanların/toplam mezun sayısı  
**Verinin Kaynağı:** Öğrenci İşleri Daire Başkanlığı  
**Sorumlu İdare:** Öğrenci İşleri Daire Başkanlığı

#### Alt Program Kapsamında Yürütülecek Faaliyet Maliyetleri

Faaliyetler	2022 Bütçe	2022 Harcama Haziran	2023 Bütçe	2024 Tahmin	2025 Tahmin
<b>Doktora Öğrencilerine Yönelik Burs Hizmetleri</b>	<b>0</b>	<b>1.148.150</b>	<b>0</b>	<b>0</b>	<b>0</b>
Bütçe İçi	0	1.148.150	0	0	0
Bütçe Dışı	0	0	0	0	0
<b>Doktora ve Tıpta Uzmanlık Eğitimi</b>	<b>89.177.000</b>	<b>47.214.576</b>	<b>197.259.000</b>	<b>238.022.000</b>	<b>273.971.000</b>
Bütçe İçi	89.177.000	47.214.576	197.259.000	238.022.000	273.971.000
Bütçe Dışı	0	0	0	0	0
<b>Fen ve Mühendislik Bilimleri Öğrencilerinin Uygulamalı Eğitimi</b>	<b>0</b>	<b>905.637</b>	<b>0</b>	<b>0</b>	<b>0</b>
Bütçe İçi	0	905.637	0	0	0
Bütçe Dışı	0	0	0	0	0
<b>Lisans Öğrencilerine Yönelik Burs Hizmetleri</b>	<b>0</b>	<b>148.550</b>	<b>0</b>	<b>0</b>	<b>0</b>
Bütçe İçi	0	148.550	0	0	0
Bütçe Dışı	0	0	0	0	0

<b>OSB Meslek Yüksekokulları Eğitim Desteği</b>	<b>0</b>	<b>99.710</b>	<b>0</b>	<b>0</b>	<b>0</b>
Bütçe İçi	0	99.710	0	0	0
Bütçe Dışı	0	0	0	0	0
<b>Yükseköğretim Kurumları Bilgi ve Kültürel Kaynaklar ile Sportif Altyapısının Geliştirilmesi Hizmetleri</b>	<b>15.893.000</b>	<b>8.393.276</b>	<b>45.565.000</b>	<b>42.889.000</b>	<b>49.960.000</b>
Bütçe İçi	15.893.000	8.393.276	45.565.000	42.889.000	49.960.000
Bütçe Dışı	0	0	0	0	0
<b>Yükseköğretim Kurumları Birinci Öğretim</b>	<b>719.770.000</b>	<b>477.892.489</b>	<b>1.738.895.000</b>	<b>2.108.223.000</b>	<b>2.420.326.000</b>
Bütçe İçi	719.770.000	477.892.489	1.738.895.000	2.108.223.000	2.420.326.000
Bütçe Dışı	0	0	0	0	0
<b>Yükseköğretim Kurumları İkinci Öğretim</b>	<b>703.000</b>	<b>0</b>	<b>1.460.000</b>	<b>1.723.000</b>	<b>1.910.000</b>
Bütçe İçi	703.000	0	1.460.000	1.723.000	1.910.000
Bütçe Dışı	0	0	0	0	0
<b>Yükseköğretim Kurumları Tezsiz Yüksek Lisans</b>	<b>1.027.000</b>	<b>340.447</b>	<b>2.316.000</b>	<b>2.797.000</b>	<b>3.218.000</b>
Bütçe İçi	1.027.000	340.447	2.316.000	2.797.000	3.218.000
Bütçe Dışı	0	0	0	0	0
<b>Yükseköğretim Kurumları Uluslararası Ortak Eğitim ve Öğretim Programı</b>	<b>15.864.800</b>	<b>3.734.400</b>	<b>6.963.000</b>	<b>7.525.500</b>	<b>8.026.000</b>
Bütçe İçi	823.000	0	1.713.000	2.013.000	2.237.000
Bütçe Dışı	15.041.800	3.734.400	5.250.000	5.512.500	5.789.000
<b>Yükseköğretim Kurumları Uzaktan Eğitim</b>	<b>1.850.000</b>	<b>547.681</b>	<b>3.857.000</b>	<b>4.540.000</b>	<b>5.033.000</b>
Bütçe İçi	1.850.000	547.681	3.857.000	4.540.000	5.033.000
Bütçe Dışı	0	0	0	0	0
<b>Yükseköğretim Kurumları Yaz Okulları</b>	<b>0</b>	<b>0</b>	<b>0</b>	<b>0</b>	<b>0</b>
Bütçe İçi	0	0	0	0	0
Bütçe Dışı	0	0	0	0	0
<b>T O P L A M</b>	<b>844.284.800</b>	<b>540.424.916</b>	<b>1.996.315.000</b>	<b>2.405.719.500</b>	<b>2.762.444.000</b>
Bütçe İçi	829.243.000	536.690.516	1.991.065.000	2.400.207.000	2.756.655.000
Bütçe Dışı	15.041.800	3.734.400	5.250.000	5.512.500	5.789.000

#### Faaliyetlere İlişkin Açıklamalar:

##### **Doktora Öğrencilerine Yönelik Burs Hizmetleri**

YÖK doktora burslarına ilişkin iş ve işlemler yürütülecektir.

##### **Doktora ve Tıpta Uzmanlık Eğitimi**

Doktora ve Tıpta Uzmanlık eğitimi burslarına ilişkin iş ve işlemler yürütülecektir. Üniversitemiz enstitülerinde görev yapan akademik ve idari personelin giderleri, mal ve hizmet alımları ile yolluk giderlerinin karşılanabilmesi için ödenek talep edilmiştir.

##### **Fen ve Mühendislik Bilimleri Öğrencilerinin Uygulamalı Eğitimi**

Fen ve Mühendislik bilimleri öğrencilerinin uygulamalı eğitimine ilişkin iş ve işlemler yürütülecektir.

##### **Lisans Öğrencilerine Yönelik Burs Hizmetleri**

YÖK lisans burslarına ilişkin iş ve işlemler yürütülecektir.

### **OSB Meslek Yüksekokulları Eğitim Desteđi**

OSB Meslek Yüksekokulları eğitim desteđine burslarına ilişkin iş ve işlemler yürütülecektir.

### **Yabancı Uyruklu Öğrenci Programı Kapsamında Yürütölen Hizmetler**

Yabancı Uyruklu Öğrenci Programına ilişkin iş ve işlemler yürütülecektir.

### **Yükseköğretim Kurumları Bilgi ve Kültürel Kaynaklar ile Sportif Altyapının Geliştirilmesi Hizmetleri**

Üniversitemiz kütüphanesinin basılı ve elektronik kaynaklarının sayısının artırılması, güçlü bir koleksiyon oluşturulması ve kullanıcıların en kısa zamanda en doğru bilgiye ulaşması sağlanacaktır.

### **Yükseköğretim Kurumları Birinci Öğretim**

Örgün öğretim programlarında hizmetler yürütölmeye devam edilecektir. Üniversitemize bađlı fakölte, yüksekokul ve meslek yüksekokullarının bütçeleri yer almaktadır. Bu fonksiyondan akademik ve idari personelin, personel ve sosyal güvenlik giderleri ile elektrik, su, yakacak, telefon ve bilgiye erişim gibi zaruri giderlerinin yanı sıra kırtasiye, bilgisayar, laboratuvar malzemeleri, kimyevi ve temizlik malzemeleri, büyük onarım giderleri, altyapı giderleri vb. giderler karşılanacaktır. Bu işlemleri gerçekleştirmek üzere personel, mal ve hizmet alımı ile sermaye giderleri için ödenek talep edilmiştir.

### **Yükseköğretim Kurumları İkinci Öğretim**

İkinci öğretim programlarında hizmetler yürütölmeye devam edilecektir.

### **Yükseköğretim Kurumları Tezsiz Yüksek Lisans**

Tezsiz yüksek lisans programlarında hizmetler yürütölmeye devam edilecektir. 2547 sayılı Kanunun ek 27 nci maddesi geređince elde edilen gelirler (ikinci öğretim kapsamında yürütölecek tezsiz yüksek lisans programları dâhil) karşılığında tahsis edilen ödenekler ek ders ücretleri ile bilimsel araştırma projelerinin finansmanında kullanılacaktır.

### **Yükseköğretim Kurumları Uluslararası Ortak Eğitim ve Öğretim Programı**

Üniversitemiz ile yurt dışı üniversiteler arasında ortak eğitim ve öğretim programlarında hizmetler yürütölmeye devam edilecektir. 2547 sayılı Kanunun 43 üncü maddesinin (d) bendi geređince elde edilen yurtiçi öğrenim ücretlerine ilişkin gelirler öz gelir karşılığı tahmini ödenek kaydedilir ve bu ödenekler öğretim elemanlarının ek ders ve sınav ücreti ile Üniversitemizin cari giderleri için kullanılır.

### **Yükseköğretim Kurumları Uzaktan Eğitim**

Uzaktan eğitim programlarında hizmetler yürütölmeye devam edilecektir. 2547 sayılı Yükseköğretim Kanununun 44 üncü maddesinin (e) fıkrasının ikinci ve dördüncü bentleri geređince uzaktan öğretim kapsamında öğrenim ücreti adı altında elde edilen gelirler öz gelir karşılığı tahmini ödenek kaydedilir ve bu ödenekler öğretim elemanlarının ek ders ve sınav ücreti ile Üniversitemizin cari giderleri için kullanılır.

### **Yükseköğretim Kurumları Yaz Okulları**

Yaz okulu programlarında hizmetler yürütölecektir.

**Alt Program Adı:** ÖĞRETİM ELEMANLARINA SAĞLANAN BURS VE DESTEKLER  
**Gereke ve Açıklamalar**

Eğiticilerin eğitimi kapsamında akademik personelimize belirli periyotlarda; teknik (temel düzey bilgisayar kullanımı, ileri düzey bilgisayar kullanımı, Scival bilgilendirme, EBYS vb.), mesleki (yabancı dil sınavlara hazırlık destekleme eğitimleri, akademik konuşma, yazma, sunum becerilerine yönelik eğitimler, Sağlık Hukuku vb.) ve kişisel gelişim eğitim programları düzenlenmektedir.

Üniversitemiz Araştırma bileşeni kapsamındaki hedeflere ulaşmayı sağlayacak araştırma kadrosunun nitelik ve nicelik olarak sürdürülebilirliğini etkin denetimlerle güvence altına almaktadır. Araştırma kadrosunun atama ve yükseltmelerinde üniversitemiz Akademik Yükseltme ve Atama Kriterleri Yönergesi'nde belirtilen süreler içerisinde başarı düzeyleri ölçülmektedir. Aynı zamanda Akademik Teşvik ve Bilimsel Yayın Ödülleri için araştırma kadrosunun yetkinlikleri ölçülmektedir.

Yükseköğretim Kurumu tarafından yürütülmekte olan "Öğretim Üyesi Yetiştirme Programına İlişkin Usul ve Esaslar" çerçevesinde Üniversitemizde 2012 Haziran ayından itibaren Öğretim Üyesi Yetiştirme Programı uygulanmaktadır. Bununla birlikte üniversitemizde burslu doktora programlarıyla da öğrencilerin araştırmacı yönleri desteklenmektedir. Yurtdışındaki eğitim kurumlarıyla yapılan ikili anlaşmalar sonucunda araştırmacılar yurtdışında ders alma- ders verme hareketliliğine katılmaktadırlar.

**Alt Program Hedefi:**

Alanında yetkin, araştırmacı, bilgi üreten ve aktaran akademisyenler yetiştirilmesi

**Performans Göstergeleri**

Performans Göstergesi	Ölçü Birimi	2021	2022 Planlanan	2022 YS Gerç. Tahmini	2023 Hedef	2024 Tahmin	2025 Tahmin
1- SCI, SCI-Expanded, SSCI ve AHCI kapsamındaki dergilerde öğretim elemanı başına düşen yayın sayısı	Sayı	0,5	0,51	0,51	0,51	0,52	0,55

**Göstergeye İlişkin Açıklama:** Web of Science'dan alınan SCI, SCI-Expanded, SSCI ve AHCI kapsamındaki dergilerde yayımlanan öğretim elemanı başına düşen yayın sayısıdır.

**Hesaplama Yöntemi:** Öğretim Elemanı sayısı/Yıllık makale/derleme sayısı

**Verinin Kaynağı:** Kütüphane ve Dokümantasyon Daire Başkanlığı

**Sorumlu İdare:** Kütüphane ve Dokümantasyon Daire Başkanlığı

Performans Göstergesi	Ölçü Birimi	2021	2022 Planlanan	2022 YS Gerç. Tahmini	2023 Hedef	2024 Tahmin	2025 Tahmin
2- Yükseköğretim Kurulu tarafından belirlenecek öncelikli alanlarda sağlanan burslardan yararlanan doktora öğrenci sayısı	Sayı	78	82	51	90	92	94

**Göstergeye İlişkin Açıklama:** Eğitim, Öğretim ve Dış İlişkiler Kurum Koordinatörlüğünden alınan veriler ışığında hesaplama yapılmıştır.

**Hesaplama Yöntemi:** 100/2000 doktora bursu alan öğrenci sayısı+YÜDAP bursu alan öğrenci sayısı

**Verinin Kaynağı:** Eğitim Öğretim Kurum Koordinatörlüğü

**Sorumlu İdare:** Eğitim Öğretim Kurum Koordinatörlüğü

Performans Göstergesi	Ölçü Birimi	2021	2022 Planlanan	2022 YS Gerç. Tahmini	2023 Hedef	2024 Tahmin	2025 Tahmin
3- Yükseköğretim Kurulu tarafından sağlanan araştırma desteklerinden yararlananların sayısı	Sayı	78	86	61	91	95	96

**Göstergeye İlişkin Açıklama:** Eğitim, Öğretim ve Dış İlişkiler Kurum Koordinatörlüğünden alınan veriler ışığında hesaplama yapılmıştır.

**Hesaplama Yöntemi:** YÖK 100/2000 doktora programından yararlanan öğrenci sayısı.

**Verinin Kaynağı:** Eğitim Öğretim Kurum Koordinatörlüğü

**Sorumlu İdare:** Eğitim Öğretim Kurum Koordinatörlüğü

Performans Göstergesi	Ölçü Birimi	2021	2022 Planlanan	2022 YS Gerç. Tahmini	2023 Hedef	2024 Tahmin	2025 Tahmin
4- Yükseköğretim Kurulu, Türkiye Bilimler Akademisi ve TÜBİTAK bilim, teşvik ve sanat ödülleri sayısı	Sayı	83	114	1	1	1	2

**Göstergeye İlişkin Açıklama:** Yükseköğretim Kurulu, Türkiye Bilimler Akademisi ve TÜBİTAK bilim, teşvik ve sanat ödülleri sayısıdır.

**Hesaplama Yöntemi:** Veri Kurumsal Veri Yönetim Koordinatörlüğünden temin edilmektedir.

**Verinin Kaynağı:** Veri Kurumsal Veri Yönetim Koordinatörlüğü

**Sorumlu İdare:** Veri Kurumsal Veri Yönetim Koordinatörlüğü

#### Alt Program Kapsamında Yürütülecek Faaliyet Maliyetleri

Faaliyetler	2022 Bütçe	2022 Harcama Haziran	2023 Bütçe	2024 Tahmin	2025 Tahmin
<b>Araştırma Görevlileri Yurtdışı Araştırma Bursu Hizmetleri</b>	<b>0</b>	<b>0</b>	<b>0</b>	<b>0</b>	<b>0</b>
Bütçe İçi	0	0	0	0	0
Bütçe Dışı	0	0	0	0	0
<b>Öğretim Üyesi Yetiştirme Programı ve Yurtdışı Destek Hizmetleri</b>	<b>0</b>	<b>57.120</b>	<b>0</b>	<b>0</b>	<b>0</b>
Bütçe İçi	0	57.120	0	0	0
Bütçe Dışı	0	0	0	0	0
<b>T O P L A M</b>	<b>0</b>	<b>57.120</b>	<b>0</b>	<b>0</b>	<b>0</b>
Bütçe İçi	0	57.120	0	0	0
Bütçe Dışı	0	0	0	0	0

#### Faaliyetlere İlişkin Açıklamalar:

##### Araştırma Görevlileri Yurtdışı Araştırma Bursu Hizmetleri

Yurtdışı Yabancı Dil Araştırma Burslarına ilişkin iş ve işlemler yürütülecektir.

##### Öğretim Elemanlarına Yönelik Yabancı Dil Kursu Hizmetleri

Yurtdışı Yabancı Dil Burslarına ilişkin iş ve işlemler yürütülecektir.

##### Öğretim Üyesi Yetiştirme Programı ve Yurtdışı Destek Hizmetleri

Öğretim Üyesi Yetiştirme Programına ilişkin iş ve işlemler yürütülecektir.

**Alt Program Adı:** YÜKSEKÖĞRETİMDE ÖĞRENCİ YAŞAMI  
**Gerekçe ve Açıklamalar**

Öğrencilerimizin yaşam kalitesini yükseltmek amacıyla beden ve ruh sağlığının korunması, beslenme, çalışma ve dinlenme ortamlarının sağlanması kapsamında okuma salonları, yataklı sağlık merkezleri, öğrenci kantin ve yemekhaneleri, toplantı, tiyatro, spor salonları ve sahaları öğrencilerimizin hizmetine sunulmaktadır. Öğrencilerimizin ekonomik sorunlarını aza indirmek amacıyla çeşitli burs olanakları sağlanmakta olup öğrencilerimiz kütüphane, hastane, mediko binası, yemekhane ve fakültelerde yarı zamanlı çalışma ve yemek bursu imkanından da yararlanabilmektedirler. Üniversitemize yeni başlayan öğrenciler için oryantasyon programları düzenlemektedir. Yabancı uyruklu öğrencilerimizin üniversiteye ve çevreye uyumunu sağlamak ve bütün öğrencilerin eğitsel, meslekî ve kişisel alanda yaşadığı problemleri çözmek amacıyla ihtiyaç duydukları konularda bireysel görüşmeler, seminer, konferans, eğitim ve grup çalışmaları yapılmaktadır. Üniversitemiz bünyesinde yapılan etkinliklerin yanında üniversite dışında yapılan etkinliklere üniversitemizi temsil eden katılacak olan grup ve toplulukların resmi işlemleri yapmakta, konaklama ve ulaşım bedelleri karşılanmaktadır.

**Alt Program Hedefi:**

Yükseköğretim öğrencilerine sunulan beslenme ve barınma hizmetlerinin kalitesinin artırılması; öğrencilerin kişisel ve sosyal gelişimi desteklenerek yaşam kalitesinin yükseltilmesi

**Performans Göstergeleri**

Performans Göstergesi	Ölçü Birimi	2021	2022 Planlanan	2022 YS Gerç. Tahmini	2023 Hedef	2024 Tahmin	2025 Tahmin
1- Barınma hizmetlerinden yararlanan öğrenci sayısı	Sayı	0	0	0	0	0	0

**Göstergeye İlişkin Açıklama:** Üniversitemizde öğrenci barınma hizmeti sunulmamaktadır.

**Hesaplama Yöntemi:**

**Verinin Kaynağı:** Sağlık Kültür Spor Daire Başkanlığı

**Sorumlu İdare:** Sağlık Kültür Spor Daire Başkanlığı

Performans Göstergesi	Ölçü Birimi	2021	2022 Planlanan	2022 YS Gerç. Tahmini	2023 Hedef	2024 Tahmin	2025 Tahmin
2- Beslenme hizmetlerinden yararlanan öğrenci sayısı	Sayı	501.676	750.000	1.219.182	1.110.000	1.160.000	1.200.000

**Göstergeye İlişkin Açıklama:** Üniversitemiz öğrenci yemekhaneleri turnikelerinden geçen öğrenci sayısıdır.

**Hesaplama Yöntemi:** İlgili yılda yemek hizmetlerinden yararlanan öğrenci sayısı.

**Verinin Kaynağı:** Sağlık Kültür Spor Daire Başkanlığı

**Sorumlu İdare:** Sağlık Kültür Spor Daire Başkanlığı

Performans Göstergesi	Ölçü Birimi	2021	2022 Planlanan	2022 YS Gerç. Tahmini	2023 Hedef	2024 Tahmin	2025 Tahmin
3- Öğrenci başına düşen sosyal donatı alanı	Metrekare	3,82	3,9	0,94	1,39	1,38	1,39

**Göstergeye İlişkin Açıklama:** Üniversitemizde öğrenci başına düşen sosyal alandır.

**Hesaplama Yöntemi:** Toplam sosyal alan/Toplam Öğrenci Sayısı

**Verinin Kaynağı:** Yapı İşleri ve Teknik Daire Başkanlığı, Öğrenci İşleri Daire Başkanlığı

**Sorumlu İdare:** Yapı İşleri ve Teknik Daire Başkanlığı, Öğrenci İşleri Daire Başkanlığı

Performans Göstergesi	Ölçü Birimi	2021	2022 Planlanan	2022 YS Gerç. Tahmini	2023 Hedef	2024 Tahmin	2025 Tahmin
4- Öğrenci kulüp ve topluluk sayısı	Sayı	130	130	174	155	160	165

**Göstergeye İlişkin Açıklama:** Sağlık Kültür ve Spor Daire Başkanlığı bünyesinde bulunan öğrenci topluluğu sayısıdır.

**Hesaplama Yöntemi:** Öğrenci topluluğu sayısı.

**Verinin Kaynağı:** Sağlık Kültür ve Spor Daire Başkanlığı

**Sorumlu İdare:** Sağlık Kültür ve Spor Daire Başkanlığı

Performans Göstergesi	Ölçü Birimi	2021	2022 Planlanan	2022 YS Gerç. Tahmini	2023 Hedef	2024 Tahmin	2025 Tahmin
5- Sosyal, kültürel ve sportif faaliyet sayısı	Sayı	450	500	1594	815	837	859

**Göstergeye İlişkin Açıklama:** Sağlık Kültür Spor Daire Başkanlığından alınan Üniversitemizde bir yıl boyunca düzenlenen sosyal, kültürel sportif faaliyet sayısıdır.

**Hesaplama Yöntemi:** Üniversitemiz bünyesinde ilgili düzenlenen sosyal, kültürel ve sportif faaliyetlerin toplamıdır.

**Verinin Kaynağı:** Sağlık Kültür Spor Daire Başkanlığı

**Sorumlu İdare:** Sağlık Kültür Spor Daire Başkanlığı

Performans Göstergesi	Ölçü Birimi	2021	2022 Planlanan	2022 YS Gerç. Tahmini	2023 Hedef	2024 Tahmin	2025 Tahmin
6- Yükseköğretimde öğrenci başına barınma harcaması	TL	0	0	0	0	0	0

**Göstergeye İlişkin Açıklama:** Üniversitemizde öğrencilere barınma hizmeti sunulmamaktadır.

**Hesaplama Yöntemi:**

**Verinin Kaynağı:** Sağlık Kültür Spor Daire Başkanlığı

**Sorumlu İdare:** Sağlık Kültür Spor Daire Başkanlığı

Performans Göstergesi	Ölçü Birimi	2021	2022 Planlanan	2022 YS Gerç. Tahmini	2023 Hedef	2024 Tahmin	2025 Tahmin
7- Yükseköğretimde öğrenci başına beslenme harcaması	TL	769,51	824	1.137,29	2.043,59	2.171,8	2.325,6

**Göstergeye İlişkin Açıklama:** Strateji Geliştirme Daire Başkanlığından alınan Öğrencilerin Beslenmelerine İlişkin Giderlerin Öğrenci İşleri Daire Başkanlığından alınan toplam öğrenci sayısına bölünmesi ile elde edilen sayıdır.

**Hesaplama Yöntemi:** Öğrencilerin Beslenmelerine İlişkin Giderler/Toplam Öğrenci Sayısı

**Verinin Kaynağı:** Sağlık Kültür ve Spor Daire Başkanlığı, Strateji Geliştirme Daire Başkanlığı, Öğrenci İşleri Daire Başkanlığı

**Sorumlu İdare:** Sağlık Kültür ve Spor Daire Başkanlığı, Strateji Geliştirme Daire Başkanlığı, Öğrenci İşleri Daire Başkanlığı

Performans Göstergesi	Ölçü Birimi	2021	2022 Planlanan	2022 YS Gerç. Tahmini	2023 Hedef	2024 Tahmin	2025 Tahmin
8- Yükseköğretimde öğrenci yaşamından memnuniyet oranı	Oran	0,62	0,74	0,49	0,7	0,71	0,72

**Göstergeye İlişkin Açıklama:** Kalite Komisyonu tarafından uygulanan Öğrenci Memnuniyet Anketi ile elde edilen öğrenci memnuniyet düzeyidir.

**Hesaplama Yöntemi:** Öğrenci Memnuniyet Anketi uygulama sonuçları.

**Verinin Kaynağı:** Kalite Komisyonu tarafından uygulanan Öğrenci Memnuniyet Anketi

**Sorumlu İdare:** Kalite Komisyonu



Performans Göstergesi	Ölçü Birimi	2020	2022 Planlanan	2022 YS Gerç. Tahmini	2023 Hedef	2024 Tahmin	2025 Tahmin
9- Yükseköğretimde öğrencilere sunulan sağlık hizmetinden yararlanan öğrenci sayısının toplam öğrenci sayısına oranı	Oran	0	0	0	0	0	0

**Göstergeye İlişkin Açıklama:** Yükseköğretimde öğrencilere sunulan sağlık hizmetinden yararlanan öğrenci sayısının toplam öğrenci sayısına oranıdır.

**Hesaplama Yöntemi:** Sağlık hizmetinden yararlanan öğrenci sayısı/ Toplam öğrenci sayısına oranı

**Verinin Kaynağı:** Sağlık Kültür ve Spor Daire Başkanlığı

**Sorumlu İdare:** Sağlık Kültür ve Spor Daire Başkanlığı

#### Alt Program Kapsamında Yürütülecek Faaliyet Maliyetleri

Faaliyetler	2022 Bütçe	2022 Harcama Haziran	2023 Bütçe	2024 Tahmin	2025 Tahmin
<b>Yükseköğretimde Beslenme Hizmetleri</b>	<b>35.308.000</b>	<b>24.334.479</b>	<b>86.581.000</b>	<b>103.189.000</b>	<b>117.483.000</b>
Bütçe İçi	35.308.000	24.334.479	86.581.000	103.189.000	117.483.000
Bütçe Dışı	0	0	0	0	0
<b>Yükseköğretimde Kültür ve Spor Hizmetleri</b>	<b>1.821.000</b>	<b>1.128.328</b>	<b>4.572.000</b>	<b>5.392.000</b>	<b>5.973.000</b>
Bütçe İçi	1.821.000	1.128.328	4.572.000	5.392.000	5.973.000
Bütçe Dışı	0	0	0	0	0
<b>Yükseköğretimde Öğrenci Yaşamına İlişkin Diğer Hizmetler</b>	<b>7.879.000</b>	<b>1.200.380</b>	<b>10.482.000</b>	<b>12.920.000</b>	<b>14.687.000</b>
Bütçe İçi	7.879.000	1.200.380	10.482.000	12.920.000	14.687.000
Bütçe Dışı	0	0	0	0	0
<b>Yükseköğretimde Sağlık Hizmetleri</b>	<b>53.000</b>	<b>0</b>	<b>110.000</b>	<b>130.000</b>	<b>144.000</b>
Bütçe İçi	53.000	0	110.000	130.000	144.000
Bütçe Dışı	0	0	0	0	0
<b>T O P L A M</b>	<b>45.061.000</b>	<b>26.663.188</b>	<b>101.745.000</b>	<b>121.631.000</b>	<b>138.287.000</b>
Bütçe İçi	45.061.000	26.663.188	101.745.000	121.631.000	138.287.000
Bütçe Dışı	0	0	0	0	0

#### Faaliyetlere İlişkin Açıklamalar:

##### Yükseköğretimde Barınma Hizmetleri

##### Yükseköğretimde Beslenme Hizmetleri

Üniversitemizde beslenme hizmetlerine ilişkin iş ve işlemler yürütülmektedir. Öğrencilerin ekonomik yönden desteklenmesine yönelik olarak kısmi zamanlı çalışma imkanı ve yemek bursu sağlanmaya devam edecektir.

##### Yükseköğretimde Kültür ve Spor Hizmetleri

Öğrencilerimizin ders dışında kalan zamanlarda benden ve ruh sağlığının korunması ve dengeli gelişimlerine yardımcı olmak amacıyla kültürel ve sportif etkinlikler devam edecektir.

##### Yükseköğretimde Öğrenci Yaşamına İlişkin Diğer Hizmetler

Öğrencilerimizin ders dışında kalan zamanlarda benden ve ruh sağlığının korunması ve dengeli gelişimlerine yardımcı olmak amacıyla kültürel ve sportif etkinlikler devam edecektir.

##### Yükseköğretimde Sağlık Hizmetleri

Öğrencilerimize sağlık hizmeti sunulmaya devam edilecektir.

**Tablo 17 Faaliyet Maliyetleri-7**

<b>İdare Adı</b>	GAZİ ÜNİVERSİTESİ
<b>Program Adı</b>	YÜKSEKÖĞRETİM
<b>Alt Program Adı</b>	ÖN LİSANS EĞİTİMİ, LİSANS EĞİTİMİ VE LİSANSÜSTÜ EĞİTİM
<b>Alt Program Hedefi</b>	Mesleki yeterlilik sahibi ve gelişime açık mezunlar yetiştirilmesi
<b>Faaliyet Adı</b>	Doktora ve Tıpta Uzmanlık Eğitimi
<b>Açıklama</b>	Doktora ve Tıpta Uzmanlık eğitimi burslarına ilişkin iş ve işlemler yürütülecektir. Üniversitemiz enstitülerinde görev yapan akademik ve idari personelin giderleri, mal ve hizmet alımları ile yolluk giderlerinin karşılanabilmesi için ödenek talep edilmiştir.

EKONOMİK KOD	2022 Bütçe	2022 Harcama (Haziran)	2023 Bütçe	2024 Tahmin	2025 Tahmin
Personel Giderleri	79.997.000	43.275.161	178.280.000	215.131.000	247.644.000
Sosyal Güvenlik Kurumuna Devlet Primi Giderleri	8.931.000	3.151.553	18.467.000	22.287.000	25.654.000
Mal ve Hizmet Alım Giderleri	249.000	787.863	512.000	604.000	673.000
Faiz Giderleri					
Cari Transferler					
Sermaye Giderleri					
Sermaye Transferleri					
Borç Verme					
<b>BÜTÇE İÇİ TOPLAM KAYNAK</b>	<b>89.177.000</b>	<b>47.214.576</b>	<b>197.259.000</b>	<b>238.022.000</b>	<b>273.971.000</b>
Döner Sermaye					
Özel Hesap					
Diğer Bütçe Dışı Kaynak					
<b>BÜTÇE DIŞI TOPLAM KAYNAK</b>					
<b>FAALİYET MALİYETİ TOPLAMI</b>	<b>89.177.000</b>	<b>47.214.576</b>	<b>197.259.000</b>	<b>238.022.000</b>	<b>273.971.000</b>

**Tablo 18 Faaliyet Maliyetleri-8****FAALİYET MALİYETLERİ TABLOSU**

<b>İdare Adı</b>	GAZİ ÜNİVERSİTESİ
<b>Program Adı</b>	YÜKSEKÖĞRETİM
<b>Alt Program Adı</b>	ÖN LİSANS EĞİTİMİ, LİSANS EĞİTİMİ VE LİSANSÜSTÜ EĞİTİM
<b>Alt Program Hedefi</b>	Mesleki yeterlilik sahibi ve gelişime açık mezunlar yetiştirilmesi
<b>Faaliyet Adı</b>	Yükseköğretim Kurumları Bilgi ve Kültürel Kaynaklar ile Sportif Altyapının Geliştirilmesi Hizmetleri
<b>Açıklama</b>	Üniversitemiz kütüphanesinin basılı ve elektronik kaynaklarının sayısının artırılması, güçlü bir koleksiyon oluşturulması ve kullanıcıların en kısa zamanda en doğru bilgiye ulaşması sağlanacaktır.

EKONOMİK KOD	2022 Bütçe	2022 Harcama (Haziran)	2023 Bütçe	2024 Tahmin	2025 Tahmin
Personel Giderleri	3.455.000	2.166.630	7.729.000	9.328.000	10.738.000
Sosyal Güvenlik Kurumuna Devlet Primi Giderleri	633.000	455.760	1.308.000	1.578.000	1.816.000
Mal ve Hizmet Alım Giderleri	255.000	79.508	528.000	622.000	690.000
Faiz Giderleri					
Cari Transferler					
Sermaye Giderleri	11.550.000	5.691.378	36.000.000	31.361.000	36.716.000
Sermaye Transferleri					
Borç Verme					
<b>BÜTÇE İÇİ TOPLAM KAYNAK</b>	<b>15.893.000</b>	<b>8.393.276</b>	<b>45.565.000</b>	<b>42.889.000</b>	<b>49.960.000</b>
Döner Sermaye					
Özel Hesap					
Diğer Bütçe Dışı Kaynak					
<b>BÜTÇE DIŞI TOPLAM KAYNAK</b>					
<b>FAALİYET MALİYETİ TOPLAMI</b>	<b>15.893.000</b>	<b>8.393.276</b>	<b>45.565.000</b>	<b>42.889.000</b>	<b>49.960.000</b>

**Tablo 19 Faaliyet Maliyetleri-9****FAALİYET MALİYETLERİ TABLOSU**

<b>İdare Adı</b>	GAZİ ÜNİVERSİTESİ
<b>Program Adı</b>	YÜKSEKÖĞRETİM
<b>Alt Program Adı</b>	ÖN LİSANS EĞİTİMİ, LİSANS EĞİTİMİ VE LİSANSÜSTÜ EĞİTİM
<b>Alt Program Hedefi</b>	Mesleki yeterlilik sahibi ve gelişime açık mezunlar yetiştirilmesi
<b>Faaliyet Adı</b>	Yükseköğretim Kurumları Birinci Öğretim
<b>Açıklama</b>	Örgün öğretim programlarında hizmetler yürütülmeye devam edilecektir. Üniversitemize bağlı fakülte, yüksekokul ve meslek yüksekokullarının bütçeleri yer almaktadır. Bu fonksiyondan akademik ve idari personelin, personel ve sosyal güvenlik giderleri ile elektrik, su, yakacak, telefon ve bilgiye erişim gibi zaruri giderlerinin yanı sıra kırtasiye, bilgisayar, laboratuvar malzemeleri, kimyevi ve temizlik malzemeleri, büyük onanım giderleri, altyapı giderleri vb. giderler karşılanacaktır. Bu işlemleri gerçekleştirmek üzere personel, mal ve hizmet alımı ile sermaye giderleri için ödenek talep edilmiştir.

EKONOMİK KOD	2022 Bütçe	2022 Harcama (Haziran)	2023 Bütçe	2024 Tahmin	2025 Tahmin
Personel Giderleri	566.312.000	365.587.322	1.295.258.000	1.561.248.000	1.797.525.000
Sosyal Güvenlik Kurumuna Devlet Primi Giderleri	96.949.000	59.361.870	208.170.000	250.848.000	288.774.000
Mal ve Hizmet Alım Giderleri	34.959.000	40.404.191	166.467.000	195.771.000	216.535.000
Faiz Giderleri					
Cari Transferler					
Sermaye Giderleri	21.550.000	12.539.105	69.000.000	100.356.000	117.492.000
Sermaye Transferleri					
Borç Verme					
<b>BÜTÇE İÇİ TOPLAM KAYNAK</b>	<b>719.770.000</b>	<b>477.892.489</b>	<b>1.738.895.000</b>	<b>2.108.223.000</b>	<b>2.420.326.000</b>
Döner Sermaye					
Özel Hesap					
Diğer Bütçe Dışı Kaynak					
<b>BÜTÇE DIŞI TOPLAM KAYNAK</b>					
<b>FAALİYET MALİYETİ TOPLAMI</b>	<b>719.770.000</b>	<b>477.892.489</b>	<b>1.738.895.000</b>	<b>2.108.223.000</b>	<b>2.420.326.000</b>

**Tablo 20 Faaliyet Maliyetleri-10**

<b>İdare Adı</b>	GAZİ ÜNİVERSİTESİ
<b>Program Adı</b>	YÜKSEKÖĞRETİM
<b>Alt Program Adı</b>	ÖN LİSANS EĞİTİMİ, LİSANS EĞİTİMİ VE LİSANSÜSTÜ EĞİTİM
<b>Alt Program Hedefi</b>	Mesleki yeterlilik sahibi ve gelişime açık mezunlar yetiştirilmesi
<b>Faaliyet Adı</b>	Yükseköğretim Kurumları İkinci Öğretim
<b>Açıklama</b>	İkinci öğretim programlarında hizmetler yürütülmeye devam edilecektir.

EKONOMİK KOD	2022 Bütçe	2022 Harcama (Haziran)	2023 Bütçe	2024 Tahmin	2025 Tahmin
Personel Giderleri	370.000		746.000	873.000	954.000
Sosyal Güvenlik Kurumuna Devlet Primi Giderleri	122.000		276.000	333.000	383.000
Mal ve Hizmet Alım Giderleri	211.000		438.000	517.000	573.000
Faiz Giderleri					
Cari Transferler					
Sermaye Giderleri					
Sermaye Transferleri					
Borç Verme					
<b>BÜTÇE İÇİ TOPLAM KAYNAK</b>	<b>703.000</b>		<b>1.460.000</b>	<b>1.723.000</b>	<b>1.910.000</b>
Döner Sermaye					
Özel Hesap					
Diğer Bütçe Dışı Kaynak					
<b>BÜTÇE DIŞI TOPLAM KAYNAK</b>					
<b>FAALİYET MALİYETİ TOPLAMI</b>	<b>703.000</b>		<b>1.460.000</b>	<b>1.723.000</b>	<b>1.910.000</b>

**Tablo 21 Faaliyet Maliyetleri-11**

<b>İdare Adı</b>	GAZİ ÜNİVERSİTESİ
<b>Program Adı</b>	YÜKSEKÖĞRETİM
<b>Alt Program Adı</b>	ÖN LİSANS EĞİTİMİ, LİSANS EĞİTİMİ VE LİSANSÜSTÜ EĞİTİM
<b>Alt Program Hedefi</b>	Mesleki yeterlilik sahibi ve gelişime açık mezunlar yetiştirilmesi
<b>Faaliyet Adı</b>	Yükseköğretim Kurumları Tezsiz Yüksek Lisans
<b>Açıklama</b>	Tezsiz yüksek lisans programlarında hizmetler yürütülmeye devam edilecektir. 2547 sayılı Kanunun ek 27 nci maddesi gereğince elde edilen gelirler (ikinci öğretim kapsamında yürütülecek tezsiz yüksek lisans programları dâhil) karşılığında tahsis edilen ödenekler ek ders ücretleri ile bilimsel araştırma projelerinin finansmanında kullanılacaktır.

EKONOMİK KOD	2022 Bütçe	2022 Harcama (Haziran)	2023 Bütçe	2024 Tahmin	2025 Tahmin
Personel Giderleri	946.000	339.581	2.154.000	2.599.000	2.992.000
Sosyal Güvenlik Kurumuna Devlet Primi Giderleri	81.000	867	162.000	198.000	226.000
Mal ve Hizmet Alım Giderleri					
Faiz Giderleri					
Cari Transferler					
Sermaye Giderleri					
Sermaye Transferleri					
Borç Verme					
<b>BÜTÇE İÇİ TOPLAM KAYNAK</b>	<b>1.027.000</b>	<b>340.447</b>	<b>2.316.000</b>	<b>2.797.000</b>	<b>3.218.000</b>
Döner Sermaye					
Özel Hesap					
Diğer Bütçe Dışı Kaynak					
<b>BÜTÇE DIŞI TOPLAM KAYNAK</b>					
<b>FAALİYET MALİYETİ TOPLAMI</b>	<b>1.027.000</b>	<b>340.447</b>	<b>2.316.000</b>	<b>2.797.000</b>	<b>3.218.000</b>

**Tablo 22 Faaliyet Maliyetleri-12**

<b>İdare Adı</b>	GAZİ ÜNİVERSİTESİ
<b>Program Adı</b>	YÜKSEKÖĞRETİM
<b>Alt Program Adı</b>	ÖN LİSANS EĞİTİMİ, LİSANS EĞİTİMİ VE LİSANSÜSTÜ EĞİTİM
<b>Alt Program Hedefi</b>	Mesleki yeterlilik sahibi ve gelişime açık mezunlar yetiştirilmesi
<b>Faaliyet Adı</b>	Yükseköğretim Kurumları Uluslararası Ortak Eğitim ve Öğretim Programı
<b>Açıklama</b>	Üniversitemiz ile yurt dışı üniversiteler arasında ortak eğitim ve öğretim programlarında hizmetler yürütülmeye devam edilecektir. 2547 sayılı Kanunun 43 üncü maddesinin (d) bendi gereğince elde edilen yurtiçi öğrenim ücretlerine ilişkin gelirler öz gelir karşılığı tahmini ödenek kaydedilir ve bu ödenekler öğretim elemanlarının ek ders ve sınav ücreti ile Üniversitemizin cari giderleri için kullanılır.

EKONOMİK KOD	2022 Bütçe	2022 Harcama (Haziran)	2023 Bütçe	2024 Tahmin	2025 Tahmin
Personel Giderleri	565.000		1.177.000	1.382.000	1.535.000
Sosyal Güvenlik Kurumuna Devlet Primi Giderleri	11.000		22.000	27.000	31.000
Mal ve Hizmet Alım Giderleri	247.000		514.000	604.000	671.000
Faiz Giderleri					
Cari Transferler					
Sermaye Giderleri					
Sermaye Transferleri					
Borç Verme					
<b>BÜTÇE İÇİ TOPLAM KAYNAK</b>	<b>823.000</b>		<b>1.713.000</b>	<b>2.013.000</b>	<b>2.237.000</b>
Döner Sermaye					
Özel Hesap	15.041.800	3.734.400	5.250.000	5.512.500	5.789.000
Diğer Bütçe Dışı Kaynak					
<b>BÜTÇE DIŞI TOPLAM KAYNAK</b>	<b>15.041.800</b>	<b>3.734.400</b>	<b>5.250.000</b>	<b>5.512.500</b>	<b>5.789.000</b>
<b>FAALİYET MALİYETİ TOPLAMI</b>	<b>15.864.800</b>	<b>3.734.400</b>	<b>6.963.000</b>	<b>7.525.500</b>	<b>8.026.000</b>

**Tablo 23 Faaliyet Maliyetleri-13**

<b>İdare Adı</b>	GAZİ ÜNİVERSİTESİ
<b>Program Adı</b>	YÜKSEKÖĞRETİM
<b>Alt Program Adı</b>	ÖN LİSANS EĞİTİMİ, LİSANS EĞİTİMİ VE LİSANSÜSTÜ EĞİTİM
<b>Alt Program Hedefi</b>	Mesleki yeterlilik sahibi ve gelişime açık mezunlar yetiştirilmesi
<b>Faaliyet Adı</b>	Yükseköğretim Kurumları Uzaktan Eğitim

**Açıklama** Uzaktan eğitim programlarında hizmetler yürütülmeye devam edilecektir. 2547 sayılı Yükseköğretim Kanununun 44 üncü maddesinin (e) fıkrasının ikinci ve dördüncü bentleri gereğince uzaktan öğretim kapsamında öğrenim ücreti adı altında elde edilen gelirler öz gelir karşılığı tahmini ödenek kaydedilir ve bu ödenekler öğretim elemanlarının ek ders ve sınav ücreti ile Üniversitemizin cari giderleri için kullanılır

EKONOMİK KOD	2022 Bütçe	2022 Harcama (Haziran)	2023 Bütçe	2024 Tahmin	2025 Tahmin
Personel Giderleri	1.241.000	545.535	2.592.000	3.047.000	3.372.000
Sosyal Güvenlik Kurumuna Devlet Primi Giderleri	54.000	2.146	108.000	131.000	151.000
Mal ve Hizmet Alım Giderleri	555.000		1.157.000	1.362.000	1.510.000
Faiz Giderleri					
Cari Transferler					
Sermaye Giderleri					
Sermaye Transferleri					
Borç Verme					
<b>BÜTÇE İÇİ TOPLAM KAYNAK</b>	<b>1.850.000</b>	<b>547.681</b>	<b>3.857.000</b>	<b>4.540.000</b>	<b>5.033.000</b>
Döner Sermaye					
Özel Hesap					
Diğer Bütçe Dışı Kaynak					
<b>BÜTÇE DIŞI TOPLAM KAYNAK</b>					
<b>FAALİYET MALİYETİ TOPLAMI</b>	<b>1.850.000</b>	<b>547.681</b>	<b>3.857.000</b>	<b>4.540.000</b>	<b>5.033.000</b>

**Tablo 24 Faaliyet Maliyetleri-14**

<b>İdare Adı</b>	GAZİ ÜNİVERSİTESİ
<b>Program Adı</b>	YÜKSEKÖĞRETİM
<b>Alt Program Adı</b>	YÜKSEKÖĞRETİMDE ÖĞRENCİ YAŞAMI
<b>Alt Program Hedefi</b>	Yükseköğretim öğrencilerine sunulan beslenme ve barınma hizmetlerinin kalitesinin artırılması; öğrencilerin kişisel ve sosyal gelişimi desteklenerek yaşam kalitesinin yükseltilmesi
<b>Faaliyet Adı</b>	Yükseköğretimde Beslenme Hizmetleri
<b>Açıklama</b>	Üniversitemizde beslenme hizmetlerine ilişkin iş ve işlemler yürütülmektedir. Öğrencilerin ekonomik yönden desteklenmesine yönelik olarak kısmi zamanlı çalışma imkanı ve yemek bursu sağlanmaya devam edecektir.

EKONOMİK KOD	2022 Bütçe	2022 Harcama (Haziran)	2023 Bütçe	2024 Tahmin	2025 Tahmin
Personel Giderleri	23.733.000	17.469.059	59.064.000	70.497.000	80.682.000
Sosyal Güvenlik Kurumuna Devlet Primi Giderleri	4.724.000	2.867.882	11.344.000	13.617.000	15.675.000
Mal ve Hizmet Alım Giderleri	6.851.000	3.997.538	16.173.000	19.075.000	21.126.000
Faiz Giderleri					
Cari Transferler					
Sermaye Giderleri					
Sermaye Transferleri					
Borç Verme					
<b>BÜTÇE İÇİ TOPLAM KAYNAK</b>	<b>35.308.000</b>	<b>24.334.479</b>	<b>86.581.000</b>	<b>103.189.000</b>	<b>117.483.000</b>
Döner Sermaye					
Özel Hesap					
Diğer Bütçe Dışı Kaynak					
<b>BÜTÇE DIŞI TOPLAM KAYNAK</b>					
<b>FAALİYET MALİYETİ TOPLAMI</b>	<b>35.308.000</b>	<b>24.334.479</b>	<b>86.581.000</b>	<b>103.189.000</b>	<b>117.483.000</b>

**Tablo 25 Faaliyet Maliyetleri-15**

<b>İdare Adı</b>	GAZİ ÜNİVERSİTESİ
<b>Program Adı</b>	YÜKSEKÖĞRETİM
<b>Alt Program Adı</b>	YÜKSEKÖĞRETİMDE ÖĞRENCİ YAŞAMI
<b>Alt Program Hedefi</b>	Yükseköğretim öğrencilerine sunulan beslenme ve bannma hizmetlerinin kalitesinin artırılması; öğrencilerin kişisel ve sosyal gelişimi desteklenerek yaşam kalitesinin yükseltilmesi
<b>Faaliyet Adı</b>	Yükseköğretimde Kültür ve Spor Hizmetleri
<b>Açıklama</b>	Öğrencilerimizin ders dışında kalan zamanlarda benden ve ruh sağlığının korunması ve dengeli gelişimlerine yardımcı olmak amacıyla kültürel ve sportif etkinlikler devam edecektir.

EKONOMİK KOD	2022 Bütçe	2022 Harcama (Haziran)	2023 Bütçe	2024 Tahmin	2025 Tahmin
Personel Giderleri					
Sosyal Güvenlik Kurumuna Devlet Primi Giderleri					
Mal ve Hizmet Alım Giderleri	1.821.000	1.128.328	4.572.000	5.392.000	5.973.000
Faiz Giderleri					
Cari Transferler					
Sermaye Giderleri					
Sermaye Transferleri					
Borç Verme					
<b>BÜTÇE İÇİ TOPLAM KAYNAK</b>	<b>1.821.000</b>	<b>1.128.328</b>	<b>4.572.000</b>	<b>5.392.000</b>	<b>5.973.000</b>
Döner Sermaye					
Özel Hesap					
Diğer Bütçe Dışı Kaynak					
<b>BÜTÇE DIŞI TOPLAM KAYNAK</b>					
<b>FAALİYET MALİYETİ TOPLAMI</b>	<b>1.821.000</b>	<b>1.128.328</b>	<b>4.572.000</b>	<b>5.392.000</b>	<b>5.973.000</b>

**Tablo 26 Faaliyet Maliyetleri-16**

<b>İdare Adı</b>	GAZİ ÜNİVERSİTESİ
<b>Program Adı</b>	YÜKSEKÖĞRETİM
<b>Alt Program Adı</b>	YÜKSEKÖĞRETİMDE ÖĞRENCİ YAŞAMI
<b>Alt Program Hedefi</b>	Yükseköğretim öğrencilerine sunulan beslenme ve bannma hizmetlerinin kalitesinin artırılması; öğrencilerin kişisel ve sosyal gelişimi desteklenerek yaşam kalitesinin yükseltilmesi
<b>Faaliyet Adı</b>	Yükseköğretimde Öğrenci Yaşamına İlişkin Diğer Hizmetler
<b>Açıklama</b>	Öğrencilerimizin ders dışında kalan zamanlarda benden ve ruh sağlığının korunması ve dengeli gelişimlerine yardımcı olmak amacıyla kültürel ve sportif etkinlikler devam edecektir.

EKONOMİK KOD	2022 Bütçe	2022 Harcama (Haziran)	2023 Bütçe	2024 Tahmin	2025 Tahmin
Personel Giderleri					
Sosyal Güvenlik Kurumuna Devlet Primi Giderleri	507.000	363.693	1.022.000	1.224.000	1.412.000
Mal ve Hizmet Alım Giderleri	7.372.000	836.688	9.460.000	11.696.000	13.275.000
Faiz Giderleri					
Cari Transferler					
Sermaye Giderleri					
Sermaye Transferleri					
Borç Verme					
<b>BÜTÇE İÇİ TOPLAM KAYNAK</b>	<b>7.879.000</b>	<b>1.200.380</b>	<b>10.482.000</b>	<b>12.920.000</b>	<b>14.687.000</b>
Döner Sermaye					
Özel Hesap					
Diğer Bütçe Dışı Kaynak					
<b>BÜTÇE DIŞI TOPLAM KAYNAK</b>					
<b>FAALİYET MALİYETİ TOPLAMI</b>	<b>7.879.000</b>	<b>1.200.380</b>	<b>10.482.000</b>	<b>12.920.000</b>	<b>14.687.000</b>

**Tablo 27 Faaliyet Maliyetleri-17**

<b>İdare Adı</b>	GAZİ ÜNİVERSİTESİ
<b>Program Adı</b>	YÜKSEKÖĞRETİM
<b>Alt Program Adı</b>	YÜKSEKÖĞRETİMDE ÖĞRENCİ YAŞAMI
<b>Alt Program Hedefi</b>	Yükseköğretim öğrencilerine sunulan beslenme ve barınma hizmetlerinin kalitesinin artırılması; öğrencilerin kişisel ve sosyal gelişimi desteklenerek yaşam kalitesinin yükseltilmesi
<b>Faaliyet Adı</b>	Yükseköğretimde Sağlık Hizmetleri
<b>Açıklama</b>	Öğrencilerimize sağlık hizmeti sunulmaya devam edilecektir.

EKONOMİK KOD	2022 Bütçe	2022 Harcama (Haziran)	2023 Bütçe	2024 Tahmin	2025 Tahmin
Personel Giderleri					
Sosyal Güvenlik Kurumuna Devlet Primi Giderleri					
Mal ve Hizmet Alım Giderleri	53.000		110.000	130.000	144.000
Faiz Giderleri					
Cari Transferler					
Sermaye Giderleri					
Sermaye Transferleri					
Borç Verme					
<b>BÜTÇE İÇİ TOPLAM KAYNAK</b>	<b>53.000</b>		<b>110.000</b>	<b>130.000</b>	<b>144.000</b>
Döner Sermaye					
Özel Hesap					
Diğer Bütçe Dışı Kaynak					
<b>BÜTÇE DIŞI TOPLAM KAYNAK</b>					
<b>FAALİYET MALİYETİ TOPLAMI</b>	<b>53.000</b>		<b>110.000</b>	<b>130.000</b>	<b>144.000</b>

### 2.1.3.5 Yönetim ve Destek Programı

**Tablo 28 Faaliyet Maliyetleri-18**

<b>İdare Adı</b>	GAZİ ÜNİVERSİTESİ
<b>Program Adı</b>	YÖNETİM VE DESTEK PROGRAMI
<b>Alt Program Adı</b>	TEFTİŞ, DENETİM VE DANIŞMANLIK HİZMETLERİ
<b>Alt Program Hedefi</b>	
<b>Faaliyet Adı</b>	Hukukî Danışmanlık ve Muhakemat Hizmetleri
<b>Açıklama</b>	Hukuk Müşavirliği tarafından yürütülmeye devam edilecektir.

EKONOMİK KOD	2022 Bütçe	2022 Harcama (Haziran)	2023 Bütçe	2024 Tahmin	2025 Tahmin
Personel Giderleri	1.150.000	930.344	2.649.000	3.197.000	3.679.000
Sosyal Güvenlik Kurumuna Devlet Primi Giderleri	190.000	149.034	392.000	473.000	545.000
Mal ve Hizmet Alım Giderleri	163.000	350.958	330.000	388.000	432.000
Faiz Giderleri					
Cari Transferler					
Sermaye Giderleri					
Sermaye Transferleri					
Borç Verme					
<b>BÜTÇE İÇİ TOPLAM KAYNAK</b>	<b>1.503.000</b>	<b>1.430.336</b>	<b>3.371.000</b>	<b>4.058.000</b>	<b>4.656.000</b>
Döner Sermaye					
Özel Hesap					
Diğer Bütçe Dışı Kaynak					
<b>BÜTÇE DIŞI TOPLAM KAYNAK</b>					
<b>FAALİYET MALİYETİ TOPLAMI</b>	<b>1.503.000</b>	<b>1.430.336</b>	<b>3.371.000</b>	<b>4.058.000</b>	<b>4.656.000</b>

## Tablo 29 Faaliyet Maliyetleri-19

İdare Adı	GAZİ ÜNİVERSİTESİ
Program Adı	YÖNETİM VE DESTEK PROGRAMI
Alt Program Adı	TEFTİŞ, DENETİM VE DANIŞMANLIK HİZMETLERİ
Alt Program Hedefi	
Faaliyet Adı	İç Denetim
Açıklama	İç Denetim Hizmetleri İç Denetçilerin Çalışma Usul ve Esasları Hakkındaki Yönetmeliğin uygun olarak Rektörlük Makamınca onaylanan İç Denetim Programları çerçevesinde denetim ve izleme faaliyetleri yürütülecektir.

EKONOMİK KOD	2022 Bütçe	2022 Harcama (Haziran)	2023 Bütçe	2024 Tahmin	2025 Tahmin
Personel Giderleri	2.074.000	1.145.651	4.901.000	5.915.000	6.810.000
Sosyal Güvenlik Kurumuna Devlet Primi Giderleri	267.000	184.638	551.000	666.000	766.000
Mal ve Hizmet Alım Giderleri	59.000		125.000	148.000	164.000
Faiz Giderleri					
Cari Transferler					
Sermaye Giderleri					
Sermaye Transferleri					
Borç Verme					
<b>BÜTÇE İÇİ TOPLAM KAYNAK</b>	<b>2.400.000</b>	<b>1.330.289</b>	<b>5.577.000</b>	<b>6.729.000</b>	<b>7.740.000</b>
Döner Sermaye					
Özel Hesap					
Diğer Bütçe Dışı Kaynak					
<b>BÜTÇE DIŞI TOPLAM KAYNAK</b>					
<b>FAALİYET MALİYETİ TOPLAMI</b>	<b>2.400.000</b>	<b>1.330.289</b>	<b>5.577.000</b>	<b>6.729.000</b>	<b>7.740.000</b>

## Tablo 30 Faaliyet Maliyetleri-20

İdare Adı	GAZİ ÜNİVERSİTESİ
Program Adı	YÖNETİM VE DESTEK PROGRAMI
Alt Program Adı	ÜST YÖNETİM, İDARİ VE MALİ HİZMETLER
Alt Program Hedefi	
Faaliyet Adı	Bilgi Teknolojilerine Yönelik Faaliyetler
Açıklama	Üniversitemizin teknolojik altyapısının geliştirilmesi ve sunulan hizmetin kalitesinin artırılmasına yönelik çalışmalar yürütülecektir.

EKONOMİK KOD	2022 Bütçe	2022 Harcama (Haziran)	2023 Bütçe	2024 Tahmin	2025 Tahmin
Personel Giderleri	15.990.000	2.727.147	37.077.000	44.741.000	51.505.000
Sosyal Güvenlik Kurumuna Devlet Primi Giderleri	1.020.000	504.939	2.262.000	2.730.000	3.142.000
Mal ve Hizmet Alım Giderleri	194.000	1.224	390.000	459.000	510.000
Faiz Giderleri					
Cari Transferler					
Sermaye Giderleri					
Sermaye Transferleri					
Borç Verme					
<b>BÜTÇE İÇİ TOPLAM KAYNAK</b>	<b>17.204.000</b>	<b>3.233.310</b>	<b>39.729.000</b>	<b>47.930.000</b>	<b>55.157.000</b>
Döner Sermaye					
Özel Hesap					
Diğer Bütçe Dışı Kaynak					
<b>BÜTÇE DIŞI TOPLAM KAYNAK</b>					
<b>FAALİYET MALİYETİ TOPLAMI</b>	<b>17.204.000</b>	<b>3.233.310</b>	<b>39.729.000</b>	<b>47.930.000</b>	<b>55.157.000</b>



**Tablo 31 Faaliyet Maliyetleri-21**

<b>İdare Adı</b>	GAZİ ÜNİVERSİTESİ
<b>Program Adı</b>	YÖNETİM VE DESTEK PROGRAMI
<b>Alt Program Adı</b>	ÜST YÖNETİM, İDARİ VE MALİ HİZMETLER
<b>Alt Program Hedefi</b>	
<b>Faaliyet Adı</b>	Diğer Destek Hizmetleri
<b>Açıklama</b>	Üniversitemizde sunulan hizmetlerin etkili ve verimli bir şekilde sağlanmasına devam edilmektedir.

EKONOMİK KOD	2022 Bütçe	2022 Harcama (Haziran)	2023 Bütçe	2024 Tahmin	2025 Tahmin
Personel Giderleri	4.300.000		9.862.000	11.901.000	13.700.000
Sosyal Güvenlik Kurumuna Devlet Primi Giderleri	234.000		483.000	583.000	671.000
Mal ve Hizmet Alım Giderleri	12.000		22.000	26.000	29.000
Faiz Giderleri					
Cari Transferler					
Sermaye Giderleri					
Sermaye Transferleri					
Borç Verme					
<b>BÜTÇE İÇİ TOPLAM KAYNAK</b>	<b>4.546.000</b>		<b>10.367.000</b>	<b>12.510.000</b>	<b>14.400.000</b>
Döner Sermaye					
Özel Hesap					
Diğer Bütçe Dışı Kaynak					
<b>BÜTÇE DIŞI TOPLAM KAYNAK</b>					
<b>FAALİYET MALİYETİ TOPLAMI</b>	<b>4.546.000</b>		<b>10.367.000</b>	<b>12.510.000</b>	<b>14.400.000</b>

**Tablo 32 Faaliyet Maliyetleri-22**

<b>İdare Adı</b>	GAZİ ÜNİVERSİTESİ
<b>Program Adı</b>	YÖNETİM VE DESTEK PROGRAMI
<b>Alt Program Adı</b>	ÜST YÖNETİM, İDARİ VE MALİ HİZMETLER
<b>Alt Program Hedefi</b>	
<b>Faaliyet Adı</b>	Genel Destek Hizmetleri
<b>Açıklama</b>	Üniversitemizde yürütülen bütün hizmet süreçlerine destek sağlayan faaliyetler yürütülecektir.

EKONOMİK KOD	2022 Bütçe	2022 Harcama (Haziran)	2023 Bütçe	2024 Tahmin	2025 Tahmin
Personel Giderleri	47.119.000	26.002.775	103.352.000	124.717.000	143.572.000
Sosyal Güvenlik Kurumuna Devlet Primi Giderleri	6.672.000	4.526.555	13.780.000	16.629.000	19.144.000
Mal ve Hizmet Alım Giderleri	5.348.000	4.746.329	11.426.000	13.469.000	14.928.000
Faiz Giderleri					
Cari Transferler	4.309.000	1.629.000	10.205.000	12.155.000	13.490.000
Sermaye Giderleri					
Sermaye Transferleri					
Borç Verme					
<b>BÜTÇE İÇİ TOPLAM KAYNAK</b>	<b>63.448.000</b>	<b>36.904.659</b>	<b>138.763.000</b>	<b>166.970.000</b>	<b>191.134.000</b>
Döner Sermaye					
Özel Hesap					
Diğer Bütçe Dışı Kaynak					
<b>BÜTÇE DIŞI TOPLAM KAYNAK</b>					
<b>FAALİYET MALİYETİ TOPLAMI</b>	<b>63.448.000</b>	<b>36.904.659</b>	<b>138.763.000</b>	<b>166.970.000</b>	<b>191.134.000</b>

**Tablo 33 Faaliyet Maliyetleri-23**

<b>İdare Adı</b>	GAZİ ÜNİVERSİTESİ
<b>Program Adı</b>	YÖNETİM VE DESTEK PROGRAMI
<b>Alt Program Adı</b>	ÜST YÖNETİM, İDARİ VE MALİ HİZMETLER
<b>Alt Program Hedefi</b>	
<b>Faaliyet Adı</b>	İnşaat ve Yapı İşlerinin Yürütülmesi
<b>Açıklama</b>	Üniversitemiz taşınmazlarının bakım-onarımlarına ve ihtiyaç duyulan fiziki alanlarının inşasına yönelik faaliyetler yönetilecektir.

EKONOMİK KOD	2022 Bütçe	2022 Harcama (Haziran)	2023 Bütçe	2024 Tahmin	2025 Tahmin
Personel Giderleri	7.600.000	6.711.945	17.246.000	20.811.000	23.956.000
Sosyal Güvenlik Kurumuna Devlet Primi Giderleri	1.198.000	1.187.040	2.475.000	2.985.000	3.438.000
Mal ve Hizmet Alım Giderleri	302.000	313.093	624.000	736.000	816.000
Faiz Giderleri					
Cari Transferler					
Sermaye Giderleri					
Sermaye Transferleri					
Borç Verme					
<b>BÜTÇE İÇİ TOPLAM KAYNAK</b>	<b>9.100.000</b>	<b>8.212.078</b>	<b>20.345.000</b>	<b>24.532.000</b>	<b>28.210.000</b>
Döner Sermaye					
Özel Hesap					
Diğer Bütçe Dışı Kaynak					
<b>BÜTÇE DIŞI TOPLAM KAYNAK</b>					
<b>FAALİYET MALİYETİ TOPLAMI</b>	<b>9.100.000</b>	<b>8.212.078</b>	<b>20.345.000</b>	<b>24.532.000</b>	<b>28.210.000</b>

**Tablo 34 Faaliyet Maliyetleri-24**

<b>İdare Adı</b>	GAZİ ÜNİVERSİTESİ
<b>Program Adı</b>	YÖNETİM VE DESTEK PROGRAMI
<b>Alt Program Adı</b>	ÜST YÖNETİM, İDARİ VE MALİ HİZMETLER
<b>Alt Program Hedefi</b>	
<b>Faaliyet Adı</b>	İnsan Kaynakları Yönetimine İlişkin Faaliyetler
<b>Açıklama</b>	Üniversitemizin personel planlamasının yapılması; personel atama, nakil vb. özlük işlemlerinin yürütülmesi; insan kaynağı kapasitesinin artırılmasına yönelik hizmet içi eğitim programlarının iş, işlem ve süreçlere yönelik giderleri bu faaliyet altında izlenecektir.

EKONOMİK KOD	2022 Bütçe	2022 Harcama (Haziran)	2023 Bütçe	2024 Tahmin	2025 Tahmin
Personel Giderleri	9.690.000	3.083.719	22.220.000	26.813.000	30.866.000
Sosyal Güvenlik Kurumuna Devlet Primi Giderleri	673.000	529.750	1.390.000	1.677.000	1.931.000
Mal ve Hizmet Alım Giderleri	26.000	10.714	56.000	66.000	72.000
Faiz Giderleri					
Cari Transferler	61.264.000	37.805.634	147.544.000	175.719.000	195.011.000
Sermaye Giderleri					
Sermaye Transferleri					
Borç Verme					
<b>BÜTÇE İÇİ TOPLAM KAYNAK</b>	<b>71.653.000</b>	<b>41.429.817</b>	<b>171.210.000</b>	<b>204.275.000</b>	<b>227.880.000</b>
Döner Sermaye					
Özel Hesap					
Diğer Bütçe Dışı Kaynak					
<b>BÜTÇE DIŞI TOPLAM KAYNAK</b>					
<b>FAALİYET MALİYETİ TOPLAMI</b>	<b>71.653.000</b>	<b>41.429.817</b>	<b>171.210.000</b>	<b>204.275.000</b>	<b>227.880.000</b>

**Tablo 35 Faaliyet Maliyetleri-25**

<b>İdare Adı</b>	GAZİ ÜNİVERSİTESİ
<b>Program Adı</b>	YÖNETİM VE DESTEK PROGRAMI
<b>Alt Program Adı</b>	ÜST YÖNETİM, İDARİ VE MALİ HİZMETLER
<b>Alt Program Hedefi</b>	
<b>Faaliyet Adı</b>	Özel Kalem Hizmetleri
<b>Açıklama</b>	Üst yönetimin çalışma programının düzenlenmesi ile tören, ağırlama vb. faaliyetler yürütülecektir.

EKONOMİK KOD	2022 Bütçe	2022 Harcama (Haziran)	2023 Bütçe	2024 Tahmin	2025 Tahmin
Personel Giderleri	961.000		2.281.000	2.753.000	3.169.000
Sosyal Güvenlik Kurumuna Devlet Primi Giderleri					
Mal ve Hizmet Alım Giderleri	200.000	238.580	742.000	876.000	971.000
Faiz Giderleri					
Cari Transferler					
Sermaye Giderleri					
Sermaye Transferleri					
Borç Verme					
<b>BÜTÇE İÇİ TOPLAM KAYNAK</b>	<b>1.161.000</b>	<b>238.580</b>	<b>3.023.000</b>	<b>3.629.000</b>	<b>4.140.000</b>
Döner Sermaye					
Özel Hesap					
Diğer Bütçe Dışı Kaynak					
<b>BÜTÇE DIŞI TOPLAM KAYNAK</b>					
<b>FAALİYET MALİYETİ TOPLAMI</b>	<b>1.161.000</b>	<b>238.580</b>	<b>3.023.000</b>	<b>3.629.000</b>	<b>4.140.000</b>

**Tablo 36 Faaliyet Maliyetleri-26**

<b>İdare Adı</b>	GAZİ ÜNİVERSİTESİ
<b>Program Adı</b>	YÖNETİM VE DESTEK PROGRAMI
<b>Alt Program Adı</b>	ÜST YÖNETİM, İDARİ VE MALİ HİZMETLER
<b>Alt Program Hedefi</b>	
<b>Faaliyet Adı</b>	Strateji Geliştirme ve Mali Hizmetler
<b>Açıklama</b>	5018 sayılı Kamu Mali Yönetimi ve Kontrol Kanunu doğrultusunda mali yönetim ve kontrole ilişkin iş, işlem ve süreçlere yönelik faaliyetler yürütülecektir.

EKONOMİK KOD	2022 Bütçe	2022 Harcama (Haziran)	2023 Bütçe	2024 Tahmin	2025 Tahmin
Personel Giderleri	2.881.000	1.723.859	6.541.000	7.894.000	9.088.000
Sosyal Güvenlik Kurumuna Devlet Primi Giderleri	397.000	287.337	820.000	989.000	1.139.000
Mal ve Hizmet Alım Giderleri	74.000	26.007	155.000	182.000	203.000
Faiz Giderleri					
Cari Transferler					
Sermaye Giderleri					
Sermaye Transferleri					
Borç Verme					
<b>BÜTÇE İÇİ TOPLAM KAYNAK</b>	<b>3.352.000</b>	<b>2.037.203</b>	<b>7.516.000</b>	<b>9.065.000</b>	<b>10.430.000</b>
Döner Sermaye					
Özel Hesap					
Diğer Bütçe Dışı Kaynak					
<b>BÜTÇE DIŞI TOPLAM KAYNAK</b>					
<b>FAALİYET MALİYETİ TOPLAMI</b>	<b>3.352.000</b>	<b>2.037.203</b>	<b>7.516.000</b>	<b>9.065.000</b>	<b>10.430.000</b>

**Tablo 37 Faaliyet Maliyetleri-27**

<b>İdare Adı</b>	GAZİ ÜNİVERSİTESİ
<b>Program Adı</b>	YÖNETİM VE DESTEK PROGRAMI
<b>Alt Program Adı</b>	ÜST YÖNETİM, İDARİ VE MALİ HİZMETLER
<b>Alt Program Hedefi</b>	
<b>Faaliyet Adı</b>	Taşınmaz Mal Gelirleriyle Yürütülecek Hizmetler
<b>Açıklama</b>	2547 sayılı Kanununun ek 25 inci maddesine göre taşınmaz mallardan elde edilen kira, satış ve işletme gelirleri karşılığında tahsis edilen ödenekler gelir gerçekleştirmelerine göre kullanılacaktır.

EKONOMİK KOD	2022 Bütçe	2022 Harcama (Haziran)	2023 Bütçe	2024 Tahmin	2025 Tahmin
Personel Giderleri					
Sosyal Güvenlik Kurumuna Devlet Primi Giderleri					
Mal ve Hizmet Alım Giderleri	5.191.000	2.299.505	10.739.000	12.666.000	14.027.000
Faiz Giderleri					
Cari Transferler					
Sermaye Giderleri					
Sermaye Transferleri					
Borç Verme					
<b>BÜTÇE İÇİ TOPLAM KAYNAK</b>	<b>5.191.000</b>	<b>2.299.505</b>	<b>10.739.000</b>	<b>12.666.000</b>	<b>14.027.000</b>
Döner Sermaye					
Özel Hesap					
Diğer Bütçe Dışı Kaynak					
<b>BÜTÇE DIŞI TOPLAM KAYNAK</b>					
<b>FAALİYET MALİYETİ TOPLAMI</b>	<b>5.191.000</b>	<b>2.299.505</b>	<b>10.739.000</b>	<b>12.666.000</b>	<b>14.027.000</b>

**Tablo 38 Faaliyet Maliyetleri-28**

<b>İdare Adı</b>	GAZİ ÜNİVERSİTESİ
<b>Program Adı</b>	YÖNETİM VE DESTEK PROGRAMI
<b>Alt Program Adı</b>	ÜST YÖNETİM, İDARİ VE MALİ HİZMETLER
<b>Alt Program Hedefi</b>	
<b>Faaliyet Adı</b>	Yükseköğretimde Öğrencilere Yönelik İdari Hizmetler
<b>Açıklama</b>	

EKONOMİK KOD	2022 Bütçe	2022 Harcama (Haziran)	2023 Bütçe	2024 Tahmin	2025 Tahmin
Personel Giderleri	13.599.000	5.249.377	30.492.000	36.792.000	42.356.000
Sosyal Güvenlik Kurumuna Devlet Primi Giderleri	2.222.000	1.036.365	4.589.000	5.538.000	6.376.000
Mal ve Hizmet Alım Giderleri	30.000	130.435	67.000	79.000	87.000
Faiz Giderleri					
Cari Transferler					
Sermaye Giderleri					
Sermaye Transferleri					
Borç Verme					
<b>BÜTÇE İÇİ TOPLAM KAYNAK</b>	<b>15.851.000</b>	<b>6.416.177</b>	<b>35.148.000</b>	<b>42.409.000</b>	<b>48.819.000</b>
Döner Sermaye					
Özel Hesap					
Diğer Bütçe Dışı Kaynak					
<b>BÜTÇE DIŞI TOPLAM KAYNAK</b>					
<b>FAALİYET MALİYETİ TOPLAMI</b>	<b>15.851.000</b>	<b>6.416.177</b>	<b>35.148.000</b>	<b>42.409.000</b>	<b>48.819.000</b>

## 2.4. TOPLAM KAYNAK İHTİYACI

Üniversitemizin 2023 Yılı Performans Programı'nda yer alan faaliyetlerin  3.273.889.000,00 büt e i i ve geri kalan  289.450.000,00 ise büt e dıŐı olmak üzere toplam  3.563.339.000,00 finanse edilmesi planlanmıŐtır.

**Tablo 39 Faaliyetler Düzeyinde İdare Performans Programı Maliyeti Tablosu**

PROGRAM SINIFLANDIRMASI	2023			2024			2025		
	BÜTÇE İÇİ	BÜTÇE DIŐI	TOPLAM	BÜTÇE İÇİ	BÜTÇE DIŐI	TOPLAM	BÜTÇE İÇİ	BÜTÇE DIŐI	TOPLAM
<b>ARAŐTIRMA, GELİŐTİRME VE YENİLİK</b>	<b>147.518.000</b>	<b>276.000.000</b>	<b>423.518.000</b>	<b>183.741.000</b>	<b>278.300.000</b>	<b>462.041.000</b>	<b>213.808.000</b>	<b>306.130.000</b>	<b>519.938.000</b>
<b>ARAŐTIRMA ALTYAPILARI</b>	112.599.000	0	112.599.000	142.352.000	0	142.352.000	167.921.000	0	167.921.000
Yükseköğretim Kurumları AraŐtırma Altyapısı Kurulması ve GeliŐtirilmesi	112.599.000	0	112.599.000	142.352.000	0	142.352.000	167.921.000	0	167.921.000
<b>YÜKSEKÖĞRETİMDE BİLİMSSEL ARAŐTIRMA VE GELİŐTİRME</b>	<b>34.919.000</b>	<b>276.000.000</b>	<b>310.919.000</b>	<b>41.389.000</b>	<b>278.300.000</b>	<b>319.689.000</b>	<b>45.887.000</b>	<b>306.130.000</b>	<b>352.017.000</b>
Yükseköğretim Kurumlarının Bilimsel AraŐtırma Projeleri	34.919.000	276.000.000	310.919.000	41.389.000	278.300.000	319.689.000	45.887.000	306.130.000	352.017.000
<b>HAYAT BOYU ÖĞRENME</b>	<b>0</b>	<b>1.000.000</b>	<b>1.000.000</b>	<b>0</b>	<b>1.180.000</b>	<b>1.180.000</b>	<b>0</b>	<b>1.420.000</b>	<b>1.420.000</b>
<b>YÜKSEKÖĞRETİM KURUMLARI SÜREKLİ EĞİTİM FAALİYETLERİ</b>	<b>0</b>	<b>1.000.000</b>	<b>1.000.000</b>	<b>0</b>	<b>1.180.000</b>	<b>1.180.000</b>	<b>0</b>	<b>1.420.000</b>	<b>1.420.000</b>
Toplum Hizmetine Sunulan Eğitim Programları, Kurs ve Seminerler	0	800.000	800.000	0	880.000	880.000	0	920.000	920.000
Yükseköğretim Kurumları Sosyal Sorumluluk Projeleri	0	200.000	200.000	0	300.000	300.000	0	500.000	500.000
<b>TEDAVİ EDİCİ SAĞLIK</b>	<b>587.773.000</b>	<b>7.200.000</b>	<b>594.973.000</b>	<b>720.694.000</b>	<b>8.575.000</b>	<b>729.269.000</b>	<b>834.714.000</b>	<b>9.518.000</b>	<b>844.232.000</b>
<b>TEDAVİ HİZMETLERİ</b>	<b>587.773.000</b>	<b>7.200.000</b>	<b>594.973.000</b>	<b>720.694.000</b>	<b>8.575.000</b>	<b>729.269.000</b>	<b>834.714.000</b>	<b>9.518.000</b>	<b>844.232.000</b>
Ağız ve DiŐ Sağlık Hizmetleri	19.002.000	0	19.002.000	22.631.000	0	22.631.000	25.116.000	0	25.116.000
Üniversite Genel Hastane Hizmetleri	568.771.000	7.200.000	575.971.000	698.063.000	8.575.000	706.638.000	809.598.000	9.518.000	819.116.000
<b>YÜKSEKÖĞRETİM</b>	<b>2.092.810.000</b>	<b>5.250.000</b>	<b>2.098.060.000</b>	<b>2.521.838.000</b>	<b>5.512.500</b>	<b>2.527.350.500</b>	<b>2.894.942.000</b>	<b>5.789.000</b>	<b>2.900.731.000</b>
<b>ÖN LİSANS EĞİTİMİ, LİSANS EĞİTİMİ VE LİSANSÜSTÜ EĞİTİM</b>	<b>1.991.065.000</b>	<b>5.250.000</b>	<b>1.996.315.000</b>	<b>2.400.207.000</b>	<b>5.512.500</b>	<b>2.405.719.500</b>	<b>2.756.655.000</b>	<b>5.789.000</b>	<b>2.762.444.000</b>
Doktora ve Tıpta Uzmanlık Eğitimi	197.259.000	0	197.259.000	238.022.000	0	238.022.000	273.971.000	0	273.971.000
Yükseköğretim Kurumları Bilgi ve Kültürel Kaynaklar ile Sportif Altyapının GeliŐtirilmesi Hizmetleri	45.565.000	0	45.565.000	42.889.000	0	42.889.000	49.960.000	0	49.960.000
Yükseköğretim Kurumları Birinci Öğretim	1.738.895.000	0	1.738.895.000	2.108.223.000	0	2.108.223.000	2.420.326.000	0	2.420.326.000
Yükseköğretim Kurumları İkinci Öğretim	1.460.000	0	1.460.000	1.723.000	0	1.723.000	1.910.000	0	1.910.000
Yükseköğretim Kurumları Tezsiz Yüksek Lisans	2.316.000	0	2.316.000	2.797.000	0	2.797.000	3.218.000	0	3.218.000
Yükseköğretim Kurumları Uluslararası Ortak Eğitim ve Öğretim Programları	1.713.000	5.250.000	6.963.000	2.013.000	5.512.500	7.525.500	2.237.000	5.789.000	8.026.000
Yükseköğretim Kurumları Uzaktan Eğitim	3.857.000	0	3.857.000	4.540.000	0	4.540.000	5.033.000	0	5.033.000
<b>YÜKSEKÖĞRETİMDE ÖĞRENCİ YAŐAMI</b>	<b>101.745.000</b>	<b>0</b>	<b>101.745.000</b>	<b>121.631.000</b>	<b>0</b>	<b>121.631.000</b>	<b>138.287.000</b>	<b>0</b>	<b>138.287.000</b>
Yükseköğretimde Beslenme Hizmetleri	86.581.000	0	86.581.000	103.189.000	0	103.189.000	117.483.000	0	117.483.000
Yükseköğretimde Kültür ve Spor Hizmetleri	4.572.000	0	4.572.000	5.392.000	0	5.392.000	5.973.000	0	5.973.000
Yükseköğretimde Öğrenci YaŐamına İliŐkin Diđer Hizmetler	10.482.000	0	10.482.000	12.920.000	0	12.920.000	14.687.000	0	14.687.000
Yükseköğretimde Sağlık Hizmetleri	110.000	0	110.000	130.000	0	130.000	144.000	0	144.000

Tablo 39 Devamı

PROGRAM SINIFLANDIRMASI	2023			2024			2025		
	BÜTÇE İÇİ	BÜTÇE DIŞI	TOPLAM	BÜTÇE İÇİ	BÜTÇE DIŞI	TOPLAM	BÜTÇE İÇİ	BÜTÇE DIŞI	TOPLAM
<b>YÖNETİM VE DESTEK PROGRAMI</b>	<b>445.788.000</b>	<b>0</b>	<b>445.788.000</b>	<b>534.773.000</b>	<b>0</b>	<b>534.773.000</b>	<b>606.593.000</b>	<b>0</b>	<b>606.593.000</b>
<b>TEFTİŞ, DENETİM VE DANIŞMANLIK HİZMETLERİ</b>	8.948.000	0	8.948.000	10.787.000	0	10.787.000	12.396.000	0	12.396.000
<i>Hukuki Danışmanlık ve Muhakemat Hizmetleri</i>	3.371.000	0	3.371.000	4.058.000	0	4.058.000	4.656.000	0	4.656.000
<i>İç Denetim</i>	5.577.000	0	5.577.000	6.729.000	0	6.729.000	7.740.000	0	7.740.000
<b>ÜST YÖNETİM, İDARİ VE MALİ HİZMETLER</b>	436.840.000	0	436.840.000	523.986.000	0	523.986.000	594.197.000	0	594.197.000
<i>Bilgi Teknolojilerine Yönelik Faaliyetler</i>	39.729.000	0	39.729.000	47.930.000	0	47.930.000	55.157.000	0	55.157.000
<i>Diğer Destek Hizmetleri</i>	10.367.000	0	10.367.000	12.510.000	0	12.510.000	14.400.000	0	14.400.000
<i>Genel Destek Hizmetleri</i>	138.763.000	0	138.763.000	166.970.000	0	166.970.000	191.134.000	0	191.134.000
<i>İnşaat ve Yapı İşlerinin Yürütülmesi</i>	20.345.000	0	20.345.000	24.532.000	0	24.532.000	28.210.000	0	28.210.000
<i>İnsan Kaynakları Yönetimine İlişkin Faaliyetler</i>	171.210.000	0	171.210.000	204.275.000	0	204.275.000	227.880.000	0	227.880.000
<i>Özel Kalem Hizmetleri</i>	3.023.000	0	3.023.000	3.629.000	0	3.629.000	4.140.000	0	4.140.000
<i>Strateji Geliştirme ve Mali Hizmetler</i>	7.516.000	0	7.516.000	9.065.000	0	9.065.000	10.430.000	0	10.430.000
<i>Taşınmaz Mal Gelirleriyle Yürütülecek Hizmetler</i>	10.739.000	0	10.739.000	12.666.000	0	12.666.000	14.027.000	0	14.027.000
<i>Yükseköğretimde Öğrencilere Yönelik İdari Hizmetler</i>	35.148.000	0	35.148.000	42.409.000	0	42.409.000	48.819.000	0	48.819.000
<b>GENEL TOPLAM</b>	<b>3.273.889.000</b>	<b>289.450.000</b>	<b>3.563.339.000</b>	<b>3.961.046.000</b>	<b>293.567.500</b>	<b>4.254.613.500</b>	<b>4.550.057.000</b>	<b>322.857.000</b>	<b>4.872.914.000</b>

**Tablo 40 Ekonomik Sınıflandırma Düzeyinde İdare Performans Programı Maliyeti**

EKONOMİK KOD	2023				2024				2025			
	HİZMET PROGRAMLARI TOPLAM	YÖNETİM VE DESTEK PROGRAMI	PROGRAM DIŞI GİDERLER	TOPLAM	HİZMET PROGRAMLARI TOPLAM	YÖNETİM VE DESTEK PROGRAMI	PROGRAM DIŞI GİDERLER	TOPLAM	HİZMET PROGRAMLARI TOPLAM	YÖNETİM VE DESTEK PROGRAMI	PROGRAM DIŞI GİDERLER	TOPLAM
<i>Personel Giderleri</i>	1.810.328.000	236.621.000		2.046.949.000	2.181.718.000	285.534.000		2.467.252.000	2.511.104.000	328.701.000		2.839.805.000
<i>Sosyal Güvenlik Kurumuna Devlet Primi Giderleri</i>	294.191.000	26.742.000		320.933.000	354.536.000	32.270.000		386.806.000	408.135.000	37.152.000		445.287.000
<i>Mal ve Hizmet Alım Giderleri</i>	219.580.000	24.676.000		244.256.000	258.978.000	29.095.000		288.073.000	286.811.000	32.239.000		319.050.000
<i>Faiz Giderleri</i>				0				0				0
<i>Cari Transferler</i>	19.002.000	157.749.000		176.751.000	22.631.000	187.874.000		210.505.000	25.116.000	208.501.000		233.617.000
<i>Sermaye Giderleri</i>	485.000.000			485.000.000	608.410.000			608.410.000	712.298.000			712.298.000
<i>Sermaye Transferleri</i>				0				0				0
<i>Borç Verme</i>				0				0				0
<i>Yedek Ödenekler</i>				0				0				0
<b>BÜTÇE İÇİ TOPLAM KAYNAK</b>	<b>2.828.101.000</b>	<b>445.788.000</b>	<b>0</b>	<b>3.273.889.000</b>	<b>3.426.273.000</b>	<b>534.773.000</b>	<b>0</b>	<b>3.961.046.000</b>	<b>3.943.464.000</b>	<b>606.593.000</b>	<b>0</b>	<b>4.550.057.000</b>
<i>Döner Sermaye</i>	8.200.000			8.200.000	9.755.000			9.755.000	10.938.000			10.938.000
<i>Özel Hesap</i>	281.250.000			281.250.000	283.812.500			283.812.500	311.919.000			311.919.000
<i>Diğer Bütçe Dışı Kaynak</i>				0				0				0
<b>BÜTÇE DIŞI TOPLAM KAYNAK</b>	<b>289.450.000</b>	<b>0</b>	<b>0</b>	<b>289.450.000</b>	<b>293.567.500</b>	<b>0</b>	<b>0</b>	<b>293.567.500</b>	<b>322.857.000</b>	<b>0</b>	<b>0</b>	<b>322.857.000</b>
<b>GENEL TOPLAM</b>	<b>3.117.551.000</b>	<b>445.788.000</b>	<b>0</b>	<b>3.563.339.000</b>	<b>3.719.840.500</b>	<b>534.773.000</b>	<b>0</b>	<b>4.254.613.500</b>	<b>4.266.321.000</b>	<b>606.593.000</b>	<b>0</b>	<b>4.872.914.000</b>

## 2.4. DİĞER HUSUSLAR

### 2.4.1. Faaliyetlerden Sorumlu Harcama Birimleri

Tablo 41 Faaliyetlerden Sorumlu Harcama Birimleri

İdare Adı	GAZİ ÜNİVERSİTESİ		
Yıl	2023 (Cumhurbaşkanı Teklifi)		
PROGRAM	ALT PROGRAM	FAALİYET	SORUMLU HARCAMA BİRİMİ
ARAŞTIRMA, GELİŞTİRME VE YENİLİK	ARAŞTIRMA ALTYAPILARI	Yükseköğretim Kurumları Araştırma Altyapısı Kurulması ve Geliştirilmesi	ÖZEL KALEM (REKTÖRLÜK)
	YÜKSEKÖĞRETİMDE BİLİMSEL ARAŞTIRMA VE GELİŞTİRME	Yükseköğretim Kurumlarının Bilimsel Araştırma Projeleri	ÖZEL KALEM (REKTÖRLÜK)
TEDAVİ EDİCİ SAĞLIK	TEDAVİ HİZMETLERİ	Ağız ve Diş Sağlığı Hizmetleri	DİŞ HEKİMLİĞİ FAKÜLTESİ
		Üniversite Genel Hastane Hizmetleri	YAPI İŞLERİ VE TEKNİK DAİRE BAŞKANLIĞI, UYGULAMA VE ARAŞTIRMA HASTANESİ
YÜKSEKÖĞRETİM	ÖN LİSANS EĞİTİMİ, LİSANS EĞİTİMİ VE LİSANSÜSTÜ EĞİTİM	Doktora ve Tıpta Uzmanlık Eğitimi	SAĞLIK BİLİMLERİ ENSTİTÜSÜ, FEN BİLİMLERİ ENSTİTÜSÜ, BİLİŞİM ENSTİTÜSÜ, EĞİTİM BİLİMLERİ ENSTİTÜSÜ, KAZALARI ARAŞTIRMA VE ÖNLEME ENSTİTÜSÜ
		Yükseköğretim Kurumları Bilgi ve Kültürel Kaynaklar ile Sportif Altyapının Geliştirilmesi Hizmetleri	KÜTÜPHANE VE DOKÜMANTASYON DAİRE BAŞKANLIĞI, YAPI İŞLERİ VE TEKNİK DAİRE BAŞKANLIĞI
		Yükseköğretim Kurumları Birinci Öğretim	İDARİ VE MALİ İŞLER DAİRE BAŞKANLIĞI, BİLGİ İŞLEM DAİRE BAŞKANLIĞI, YAPI İŞLERİ VE TEKNİK DAİRE BAŞKANLIĞI, HUKUK MÜŞAVİRLİĞİ, TIP FAKÜLTESİ, DİŞ HEKİMLİĞİ FAKÜLTESİ, ECZACILIK FAKÜLTESİ, SAĞLIK BİLİMLERİ FAKÜLTESİ, DR.REFİK SAYDAĞ SAĞLIK YÜKSEKOKULU, SAĞLIK HİZMETLERİ MESLEK YÜKSEKOKULU, FEN FAKÜLTESİ, MİMARLIK FAKÜLTESİ, MÜHENDİSLİK FAKÜLTESİ, TEKNOLOJİ FAKÜLTESİ, BEYPAZARI TEKNİK BİLİMLER YÜKSEKOKULU, TEKNİK BİLİMLER MESLEK YÜKSEKOKULU, KAZAN MESLEK YÜKSEKOKULU, GAZİ EĞİTİM FAKÜLTESİ, SPOR BİLİMLERİ FAKÜLTESİ, UYGULAMALI BİLİMLER FAKÜLTESİ, YABANCI DİLLER YÜKSEKOKULU, KEÇİÖREN MESLEK YÜKSEKOKULU, HEMŞİRELİK FAKÜLTESİ
		Yükseköğretim Kurumları İkinci Öğretim	İDARİ VE MALİ İŞLER DAİRE BAŞKANLIĞI, FEN FAKÜLTESİ, MÜHENDİSLİK FAKÜLTESİ, TEKNİK BİLİMLER MESLEK YÜKSEKOKULU, KAZAN MESLEK YÜKSEKOKULU, GAZİ EĞİTİM FAKÜLTESİ, SPOR BİLİMLERİ FAKÜLTESİ
		Yükseköğretim Kurumları Tezsiz Yüksek Lisans	SAĞLIK BİLİMLERİ ENSTİTÜSÜ, FEN BİLİMLERİ ENSTİTÜSÜ, BİLİŞİM ENSTİTÜSÜ, EĞİTİM BİLİMLERİ ENSTİTÜSÜ
		Yükseköğretim Kurumları Uluslararası Ortak Eğitim ve Öğretim Programı	MÜHENDİSLİK FAKÜLTESİ
		Yükseköğretim Kurumları Uzaktan Eğitim	BİLİŞİM ENSTİTÜSÜ, FEN FAKÜLTESİ, TEKNİK BİLİMLER MESLEK YÜKSEKOKULU
		Yükseköğretimde Beslenme Hizmetleri	SAĞLIK, KÜLTÜR VE SPOR DAİRE BAŞKANLIĞI
		Yükseköğretimde Kültür ve Spor Hizmetleri	SAĞLIK, KÜLTÜR VE SPOR DAİRE BAŞKANLIĞI
		Yükseköğretimde Öğrenci Yaşamına İlişkin Diğer Hizmetler	SAĞLIK, KÜLTÜR VE SPOR DAİRE BAŞKANLIĞI
Yükseköğretimde Sağlık Hizmetleri	SAĞLIK, KÜLTÜR VE SPOR DAİRE BAŞKANLIĞI		
YÖNETİM VE DESTEK PROGRAMI	TEFTİŞ, DENETİM VE DANIŞMANLIK HİZMETLERİ	Hukuki Danışmanlık ve Muhakemat Hizmetleri	HUKUK MÜŞAVİRLİĞİ
		İç Denetim	ÖZEL KALEM (REKTÖRLÜK)
YÖNETİM VE DESTEK PROGRAMI	ÜST YÖNETİM, İDARİ VE MALİ HİZMETLER	Bilgi Teknolojilerine Yönelik Faaliyetler	BİLGİ İŞLEM DAİRE BAŞKANLIĞI
		Diğer Destek Hizmetleri	İDARİ VE MALİ İŞLER DAİRE BAŞKANLIĞI
		Genel Destek Hizmetleri	ÖZEL KALEM (GENEL SEKRETERLİK), İDARİ VE MALİ İŞLER DAİRE BAŞKANLIĞI
		İnsan Kaynakları Yönetimine İlişkin Faaliyetler	PERSONEL DAİRE BAŞKANLIĞI
		İnşaat ve Yapı İşlerinin Yürütülmesi	YAPI İŞLERİ VE TEKNİK DAİRE BAŞKANLIĞI
		Özel Kalem Hizmetleri	ÖZEL KALEM (REKTÖRLÜK)
		Strateji Geliştirme ve Mali Hizmetler	STRATEJİ GELİŞTİRME DAİRE BAŞKANLIĞI
		Taşınmaz Mal Gelirleriyle Yürütülecek Hizmetler	İDARİ VE MALİ İŞLER DAİRE BAŞKANLIĞI
		Yükseköğretimde Öğrencilere Yönelik İdari Hizmetler	SAĞLIK, KÜLTÜR VE SPOR DAİRE BAŞKANLIĞI, ÖĞRENCİ İŞLERİ DAİRE BAŞKANLIĞI



## 2.4.2. Performans Göstergelerinin İzlenmesinden Sorumlu Birimler

Tablo 42 Performans Göstergelerinin İzlenmesinden Sorumlu Birimler

PROGRAM	ALT PROGRAM	PERFORMANS GÖSTERGELERİ	SORUMLU BİRİM
ARAŞTIRMA, GELİŞTİRME VE YENİLİK	ARAŞTIRMA ALTYAPILARI	Araştırma altyapısı projesi tamamlanma oranı	GAZİ ÜNİVERSİTESİ
	YÜKSEKÖĞRETİMDE BİLİMSEL ARAŞTIRMA VE GELİŞTİRME	Ar-ge'ye harcanan bütçenin toplam bütçeye oranı	GAZİ ÜNİVERSİTESİ
		Ar-ge sonucu ortaya çıkan ürünlere ilişkin alınan patent sayısı	GAZİ ÜNİVERSİTESİ
		Ar-ge sonucu ticarileştirilen ürün sayısı	GAZİ ÜNİVERSİTESİ
		Araştırma merkezleri gelir miktarı	GAZİ ÜNİVERSİTESİ
		Araştırma merkezlerinin sanayi ile yaptığı proje sayısı	GAZİ ÜNİVERSİTESİ
		BAP kapsamında desteklenen araştırma projeleri sayısı	GAZİ ÜNİVERSİTESİ
HAYAT BOYU ÖĞRENME	YÜKSEKÖĞRETİM KURUMLARI SÜREKLİ EĞİTİM FAALİYETLERİ	Dezavantajlı gruplara yönelik sosyal entegrasyon ve kapsayıcılığa ilişkin yapılan faaliyet sayısı	GAZİ ÜNİVERSİTESİ
		Eğitim programlarına başvuran kişi sayısı	GAZİ ÜNİVERSİTESİ
		Mezunlara yönelik gerçekleştirilen faaliyet sayısı	GAZİ ÜNİVERSİTESİ
		Sürekli Eğitim Merkezi (SEM) ve Dil Merkezi (DİLMER) tarafından mesleki eğitime yönelik verilen sertifika sayısı	GAZİ ÜNİVERSİTESİ
		Tamamlanan sosyal sorumluluk projeleri sayısı	GAZİ ÜNİVERSİTESİ
		Üniversitenin çevrecilik alanlarında aldığı ödül sayısı	GAZİ ÜNİVERSİTESİ

Tablo 42 Devamı

PROGRAM	ALT PROGRAM	PERFORMANS GÖSTERGELERİ	SORUMLU BİRİM
TEDAVİ EDİCİ SAĞLIK	TEDAVİ HİZMETLERİ	Ameliyat sayısı	UYGULAMA VE ARAŞTIRMA HASTANESİ
		Üniversite hastaneleri nitelikli yatak oranı	UYGULAMA VE ARAŞTIRMA HASTANESİ
		Üniversite hastaneleri yatak doluluk oranı	UYGULAMA VE ARAŞTIRMA HASTANESİ
		Yatan hasta sayısı	UYGULAMA VE ARAŞTIRMA HASTANESİ
YÜKSEKÖĞRETİM	ÖĞRETİM ELEMANLARINA SAĞLANAN BURS VE DESTEKLER ÖĞRETİM ELEMANLARINA SAĞLANAN BURS VE DESTEKLER	SCI, SCI-Expanded, SSCI ve AHCI kapsamındaki dergilerde öğretim elemanı başına düşen yayın sayısı	GAZİ ÜNİVERSİTESİ
		Araştırma bursundan yararlanan öğrenci sayısı	GAZİ ÜNİVERSİTESİ
		YÖK tarafından öncelikli alanlarında sağlanan burslardan yararlanan doktora öğrenci sayısı	GAZİ ÜNİVERSİTESİ
		YÖK tarafından sağlanan yurt dışında yabancı dil yeterliliklerinin artırılmasına yönelik burslardan yararlanan sayısı	GAZİ ÜNİVERSİTESİ
		Yükseköğretim Kurulu, Türkiye Bilimler Akademisi ve TÜBİTAK bilim, teşvik ve sanat ödülleri sayısı	GAZİ ÜNİVERSİTESİ
	ÖN LİSANS EĞİTİMİ, LİSANS EĞİTİMİ VE LİSANSÜSTÜ EĞİTİM	Doktora eğitimini tamamlayanların sayısı	ÖĞRENCİ İŞLERİ DAİRE BAŞKANLIĞI
		Eğitim bilimleri kontenjan doluluk oranı	ÖĞRENCİ İŞLERİ DAİRE BAŞKANLIĞI
		Eğitimin program süresinde bitirilme oranı	ÖĞRENCİ İŞLERİ DAİRE BAŞKANLIĞI
		Fen bilimleri kontenjan doluluk oranı	ÖĞRENCİ İŞLERİ DAİRE BAŞKANLIĞI
		Kütüphanede bulunan basılı ve elektronik kaynak sayısı	KÜTÜPHANE VE DOKÜMANTASYON DAİRE BAŞKANLIĞI

Tablo 42 Devamı

PROGRAM	ALT PROGRAM	PERFORMANS GÖSTERGELERİ	SORUMLU BİRİM
YÜKSEKÖĞRETİM	ÖN LİSANS EĞİTİMİ, LİSANS EĞİTİMİ VE LİSANSÜSTÜ EĞİTİM	Kütüphanede bulunan öğrenci başına düşen basılı ve elektronik kaynak sayısı	KÜTÜPHANE VE DOKÜMANTASYON DAİRE BAŞKANLIĞI
		Kütüphaneden yararlanan kişi sayısı	KÜTÜPHANE VE DOKÜMANTASYON DAİRE BAŞKANLIĞI
		Lisansüstü öğrencilerin toplam öğrenciler içindeki payı	ÖĞRENCİ İŞLERİ DAİRE BAŞKANLIĞI
		Öğrenci başına düşen eğitim alanı	YAPI İŞLERİ VE TEKNİK DAİRE BAŞKANLIĞI
		Öğrenci başına düşen kapalı alan	YAPI İŞLERİ VE TEKNİK DAİRE BAŞKANLIĞI
		Öğrenci değişim programlarından yararlanan öğrencilerin oranı	GAZİ ÜNİVERSİTESİ
		Öğretim üyesi başına düşen öğrenci sayısı	PERSONEL DAİRE BAŞKANLIĞI
		Sağlık bilimleri kontenjan doluluk oranı	ÖĞRENCİ İŞLERİ DAİRE BAŞKANLIĞI
		Sosyal bilimler kontenjan doluluk oranı	ÖĞRENCİ İŞLERİ DAİRE BAŞKANLIĞI
		Teknokent veya Teknoloji Transfer Ofisi (TTO) projelerine katılan öğrenci sayısı	GAZİ ÜNİVERSİTESİ
		Uluslararası kuruluşlarla ortak uygulanan eğitim programı sayısı	ÖĞRENCİ İŞLERİ DAİRE BAŞKANLIĞI
		Yabancı dilde eğitim veren program sayısı	ÖĞRENCİ İŞLERİ DAİRE BAŞKANLIĞI
		Yabancı uyruklu akademisyen sayısı	PERSONEL DAİRE BAŞKANLIĞI
		Yabancı uyruklu öğrenci sayısı	ÖĞRENCİ İŞLERİ DAİRE BAŞKANLIĞI
		Yan dal ve çift ana dal programından mezun olanların toplam mezun sayısına oranı	ÖĞRENCİ İŞLERİ DAİRE BAŞKANLIĞI

Tablo 42 Devamı

PROGRAM	ALT PROGRAM	PERFORMANS GÖSTERGELERİ	SORUMLU BİRİM
YÜKSEKÖĞRETİM	YÜKSEKÖĞRETİMDE ÖĞRENCİ YAŞAMI	Barınma hizmetlerinden yararlanan öğrenci sayısı	SAĞLIK, KÜLTÜR VE SPOR DAİRE BAŞKANLIĞI
		Beslenme hizmetlerinden yararlanan öğrenci sayısı	SAĞLIK, KÜLTÜR VE SPOR DAİRE BAŞKANLIĞI
		Öğrenci başına düşen sosyal donatı alanı	YAPI İŞLERİ VE TEKNİK DAİRE BAŞKANLIĞI
		Öğrenci kulüp ve topluluk sayısı	SAĞLIK, KÜLTÜR VE SPOR DAİRE BAŞKANLIĞI
		Sosyal, kültürel ve sportif faaliyet sayısı	SAĞLIK, KÜLTÜR VE SPOR DAİRE BAŞKANLIĞI
		Yükseköğretimde öğrenci başına barınma harcaması	SAĞLIK, KÜLTÜR VE SPOR DAİRE BAŞKANLIĞI
		Yükseköğretimde öğrenci başına beslenme harcaması	SAĞLIK, KÜLTÜR VE SPOR DAİRE BAŞKANLIĞI
		Yükseköğretimde öğrenci yaşamından memnuniyet oranı	GAZİ ÜNİVERSİTESİ
		Yükseköğretimde öğrencilere sunulan sağlık hizmetinden yararlanan öğrenci sayısının toplam öğrenci sayısına oranı	UYGULAMA VE ARAŞTIRMA HASTANESİ