



2020-2024 yılları Kurumsal iyileştirme Faaliyetleri



TAM AKKREDİTE
ARAŞTIRMA ÜNİVERSİTESİ

Kısa Tarihçe

Gazi Mustafa Kemal Atatürk'ün talimatı üzerine 1926 yılında "Orta Muallim Mektebi ve Terbiye Enstitüsü" adıyla açılmıştır.

Üniversitemizin adı 1929 yılında "Gazi Orta Muallim Mektebi ve Terbiye Enstitüsü" olarak değiştirilmiştir.

Günümüzde Rektörlük merkezi olarak kullanılan binada uzun yıllar hizmet vermiştir.

Gazi Orta Muallim Mektebi ve Terbiye Enstitüsü 1976 yılında "Gazi Eğitim Enstitüsü" adını almıştır.

Enstitü, 1982 yılında 2809 sayılı Kanunla "Gazi Üniversitesi" kimliğine kavuşmuştur.

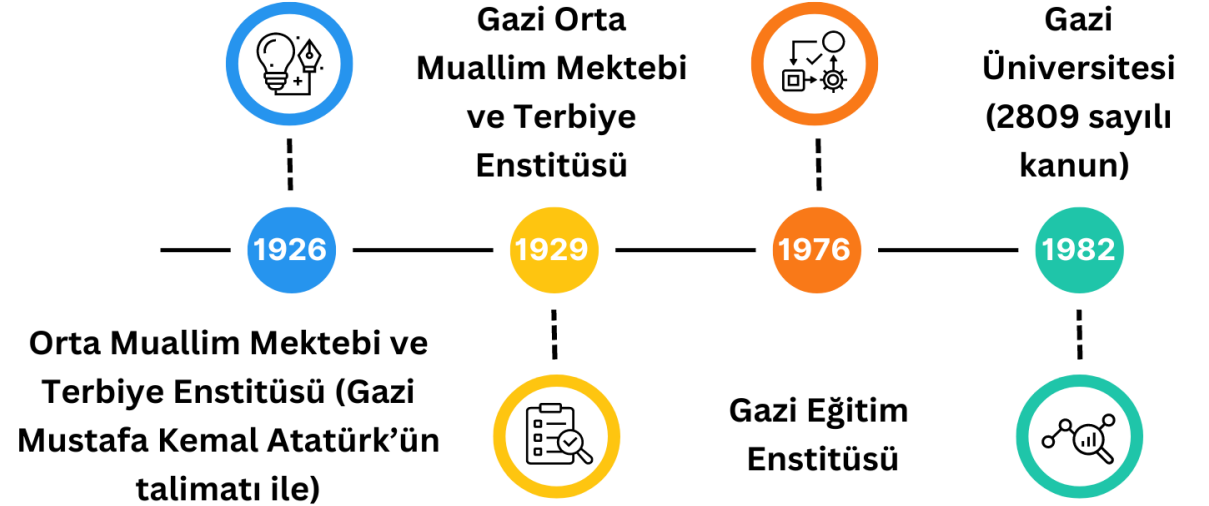

Üniversitemiz Yönetimi

- Gazi Eğitim Fakültesi,
Yabancı Diller Eğitimi
Bölümü Arap Dili Eğitimi
Ana Bilim Dalı öğretim
üyesi Prof. Dr. Musa YILDIZ,
14 Ağustos 2020 tarihinde
göreve başlamıştır.



Prof. Dr. Musa YILDIZ
Rektör



Üniversitemiz Yönetimi



Prof. Dr. Yücel GELİŞLİ
Rektör Yardımcısı



Prof. Dr. Fazlı POLAT
Rektör Yardımcısı



Prof. Dr. Ramazan BAYINDIR
Rektör Yardımcısı



Organizasyon Yapısı

Gazi Üniversitesi

10 Yerleşke

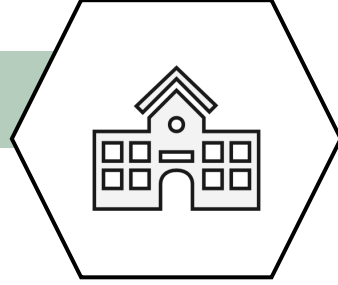

44023 Öğrenci

6182 Personel

- 3166 Akademik personel
- 3016 İdari personel

- 5 Enstitü
- 12 Fakülte
- 49 Akredite Program
- 4 Yüksekokul – Meslek Yüksekokulu
- 40 Uygulama ve Araştırma Merkezi

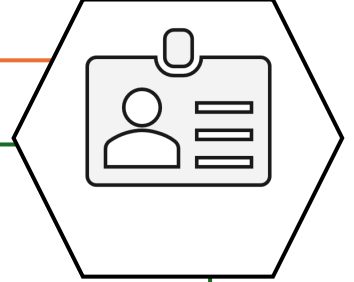

- 3925 Önlisans öğrencisi
- 28120 Lisans öğrencisi
- 11978 Lisansüstü öğrencisi
- 1932 Yabancı uyruklu öğrenci



Akademik Personel Sayıları

PROFESÖR

1103

DOÇENT

371

DOKTOR ÖĞRETİM ÜYESİ

362

ÖĞRETİM GÖREVLİSİ

431

ARAŞTIRMA GÖREVLİSİ

899

TOPLAM

3166

- 2020-2024 yılları arasında toplam **1200** atama ve yükseltme gerçekleştirilmiştir.

1200

330 Profesör

307 Doçent

339 Dr. Öğr. Üyesi

120 Öğretim Görevlisi

104 Araştırma Görevlisi

Akademik Personel (2020 Ağustos-2024 Temmuz)

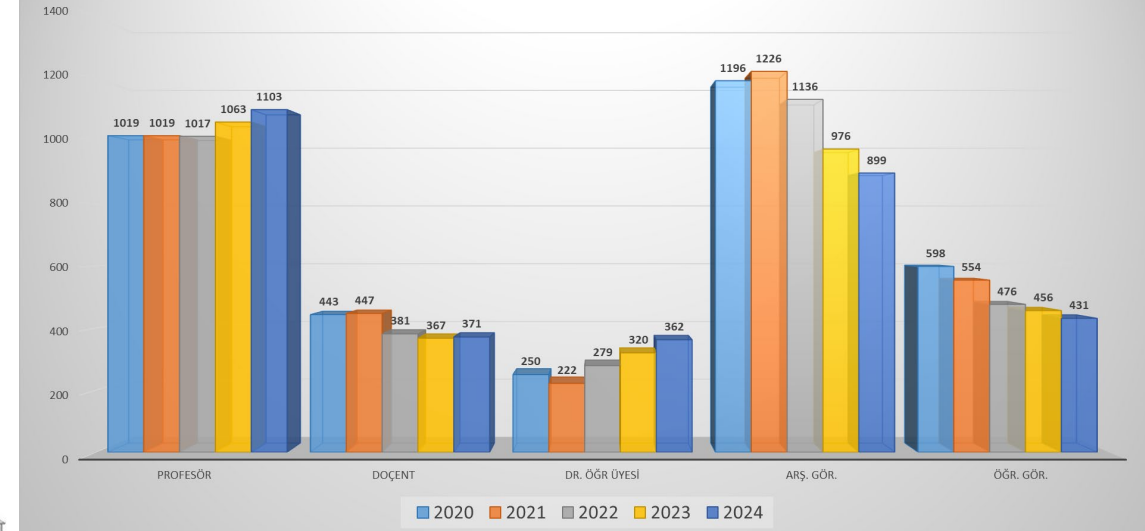

Misyon ve Vizyon



Misyonumuz: Üniversitemiz temel değerleri doğrultusunda bireyler yetiştirmek; araştırmalar yoluyla evrensel düzeyde fikir, bilgi, bilim, teknoloji ve hizmet üreterek toplumsal sorunların çözümüne ve hayat boyu öğrenme sürecine katkıda bulunmaktır.



Vizyonumuz: Uluslararası düzeyde bilim, teknoloji ve sanatta, girişimci ve öncü bir üniversite olmak.



Misyon

Üniversitemiz temel değerleri doğrultusunda bireyler yetiştirmek; araştırmalar yoluyla evrensel düzeyde fikir, bilgi, bilim, teknoloji ve hizmet üreterek toplumsal sorunların çözümüne ve hayat boyu öğrenme sürecine katkıda bulunmaktır.

Vizyon

Uluslararası düzeyde bilim, teknoloji ve sanatta, girişimci ve öncü bir üniversite olmak.



Araştırma Üniversitesi

- “Yükseköğretimde Misyon Farklılaşması ve İhtisaslaşma Projesi - Araştırma Odaklı Misyon Farklılaşması Programı” kapsamında Üniversitemiz 2017 yılında “Araştırma Üniversitesi” unvanı almıştır.
- 2022 yılında Üniversitemiz **16. sıraya yükselmiş**, 2023 yılında yerini korumuştur.

		SIRA	TOPLAM(100)	Kapasite(40)	Kalite(40)	İş Birliği(20)
A1	ORTA DOĞU TEKNİK ÜNİVERSİTESİ	1	82,27	33,87	30,62	17,78
	KOÇ ÜNİVERSİTESİ	2	75,81	26,18	32,00	17,63
	SABANCI ÜNİVERSİTESİ	3	74,49	22,33	34,74	17,42
	İSTANBUL TEKNİK ÜNİVERSİTESİ	4	74,13	31,04	28,29	14,80
	İHSAN DOĞRAMACI BİLKENT ÜNİVERSİTESİ	5	67,85	24,89	28,36	14,60
A2	BOĞAZİÇİ ÜNİVERSİTESİ	6	61,93	20,87	28,62	12,44
	İZMİR YÜKSEK TEKNOLOJİ ENSTİTÜSÜ	7	59,27	25,23	19,64	14,40
	YILDIZ TEKNİK ÜNİVERSİTESİ	8	56,60	25,38	19,58	11,64
	İSTANBUL ÜNİVERSİTESİ	9	53,79	24,42	21,51	7,86
	HACETTEPE ÜNİVERSİTESİ	10	50,68	23,83	19,14	7,71
	ERCİYES ÜNİVERSİTESİ	11	49,61	17,79	22,33	9,49
	GEBZE TEKNİK ÜNİVERSİTESİ	12	48,73	17,40	19,06	12,27
	ANKARA ÜNİVERSİTESİ	13	48,28	20,10	17,31	10,87
	İSTANBUL ÜNİVERSİTESİ-CERRAHPAŞA	14	43,81	22,32	12,24	9,25
	EGE ÜNİVERSİTESİ	15	41,83	20,96	11,92	8,95
	GAZİ ÜNİVERSİTESİ	16	40,07	20,61	11,76	7,70
	ATATURK ÜNİVERSİTESİ	17	39,00	14,78	19,76	4,46
	FIRAT ÜNİVERSİTESİ	18	38,53	13,66	19,32	5,55
A3	MARMARA ÜNİVERSİTESİ	19	34,44	13,95	11,38	9,11
	ÇUKUROVA ÜNİVERSİTESİ	20	32,90	14,22	11,46	7,22
	DOKUZ EYLÜL ÜNİVERSİTESİ	21	31,55	12,73	11,08	7,74
	KARADENİZ TEKNİK ÜNİVERSİTESİ	22	28,86	11,96	12,46	4,44
	BURSA ULUDAĞ ÜNİVERSİTESİ	23	27,99	7,86	10,23	9,90



Kurumsal Akreditasyon

- Gazi Üniversitesi, Yükseköğretim Kalite Kurulundan **5 Yıllık Tam Kurumsal Akreditasyon** alma başarısını göstermiştir.
- **208** yükseköğretim kurumundan sadece **22'si tam kurumsal akreditedir.**
- Devlet üniversitelerinden sadece **14'ü tam akreditedir.**

	KAP'a Dahil Edilen Üniversite	Tam Akreditasyon	Koşullu Akreditasyon
2020	11	6	5
2021	12	7	5
2022	30	5	25
2023	24	4	19



Program Akreditasyonları

- Üniversitemizde **36 lisans, 13 uzmanlık programı akreditedir.**
- **Tüm programların akreditasyon takvimleri** karara bağlanmıştır.
- Tescil edilmiş akreditasyon derneği bulunan programların **akreditasyon çalışmaları hızla yürütülmektedir.**

Akredite Program Sayıları

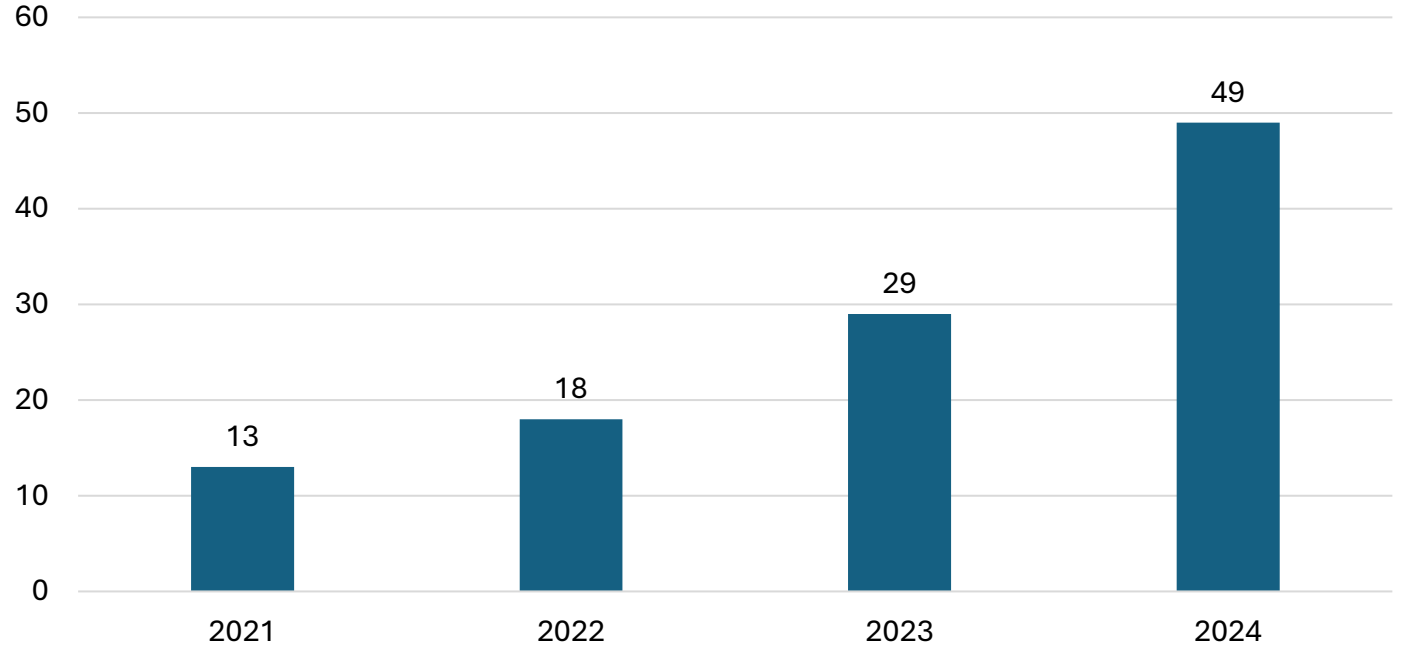

TS EN ISO 9001:2015 Kalite Yönetim Sistemi Belgesi

- Üniversitemiz **2023** yılında TS EN ISO 9001:2015 Kalite Yönetim Sistemi Belgesi almaya hak kazanmıştır.



EAQUALS Akreditasyonu

- **Yabancı Diller Yüksekokulu bünyesinde yürütülen Almanca, Arapça, Fransızca ve İngilizce Hazırlık programları, EAQUALS Uluslararası Akreditasyon Kuruluşu tarafından akredite edilmiştir.**
- Değerlendirme ziyareti sonrasında hazırlanan raporda 12 ana başlığın sekizinde Yüksekokulun EAQUALS'un uluslararası yüksek standartlarını karşıladığı ifade edilirken dört ana başlıkta ise bu standartların ötesine geçerek raporda belirtildiği şekli ile “mükemmeliyet noktasına” ulaştığına değinilmiştir.

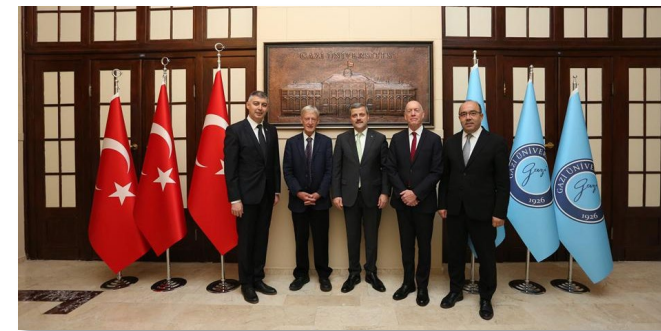

Politikalar

- Kalite güvencesi sistemi çalışmalarının dayanağı, temel fonksiyonlarımızı tanımlayan, ilan edilmiş politikalara dayanır.
- Enerji, Risk ile İş Sağlığı ve Güvenliği Yönetim Politikaları 2020 sonrasında Senatamız onayıyla kabul edilmiştir.

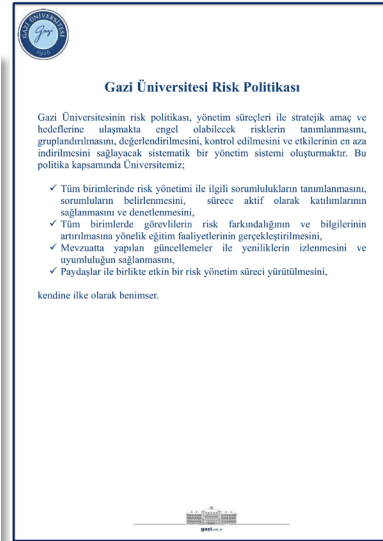
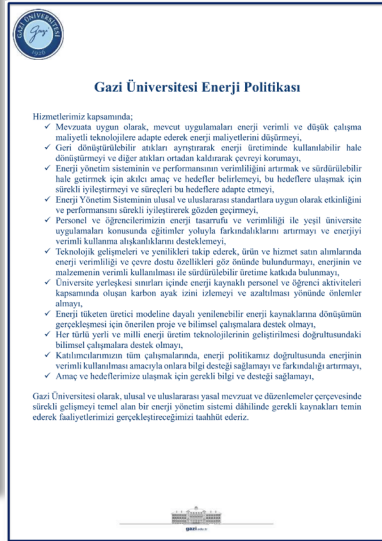
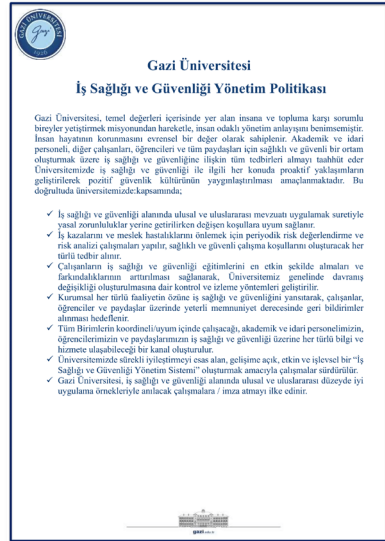

[Gazi Üniversitesi Kalite Güvence Politikası](#)

[Gazi Üniversitesi Araştırma Politikası](#)

[Gazi Üniversitesi Eğitim ve Öğretim Politikası](#)

[Gazi Üniversitesi Toplumsal Katkı Politikası](#)

[Gazi Üniversitesi Uzaktan Eğitim Politikası](#)

[Gazi Üniversitesi Yönetim Sistemi Politikası](#)

[Gazi Üniversitesi Uluslararasılaşma Politikası](#)

[Gazi Üniversitesi Enerji Politikası](#)

[Gazi Üniversitesi Risk Politikası](#)

[Gazi Üniversitesi İş Sağlığı ve Güvenliği Yönetim Politikası](#)

[Gazi Üniversitesi Öncelikli Araştırma Alanları](#)

[Gazi Üniversitesi Toplumsal Katkı Öncelikli Alanları](#)



Strateji Belgeleri

- Üniversitemiz **uluslararasılaşma politikası çerçevesinde** hazırlanan Uluslararasılaşma **Strateji Belgesi**, Senatamız tarafından onaylanarak ilan edilmiştir.
- Gazi Üniversitesi **Risk Politikası kapsamında** belirlenen risklerin yönetimine ilişkin stratejiler Gazi Üniversitesi **Risk Strateji Belgesinde** tanımlanmıştır.

Gazi Üniversitesi Risk Strateji Belgesi

Gazi Üniversitesi Risk Politikası kapsamında belirlenen risklerin yönetimine ilişkin stratejiler aşağıdaki şekilde belirlenmiştir.

- Birimlerin risk uygulamalarına yönelik bilgi ve farkındalıklarını artırmak amacıyla Risk İzleme ve Yönlendirme Komisyonu rehberliğinde her yıl şubat ayı sonuna kadar personele ilgili birimlerde eğitim verilir.
- Birimlerde risk düzeyleri değerlendirilerek kurumsal risk iştahı düzeyi orta ve yüksek olan riskler için önlemler alınır ve eylemler belirlenerek uygulanır. Düşük düzeyde riskler için izleme ve riskleri sürdürülebilir düzeyde tutmaya yönelik tedbirler alınır.
- Gazi Üniversitesi Kurumsal Risk Yönetim Rehberi doğrultusunda birimlerde Risk Yönetim Sistemine girilen veriler kontrol edilerek sistemde gerekli güncellemeler yapılır.
- Risk Yönetim Sistemine kategorize edilerek kaydedilen risklere ilişkin; riskin türü, kaynağı ve önem derecesi sistemde yapılan puanlama dikkate alınarak birimlerde değerlendirilir, en uygun cevap verme yöntemi seçilir ve uygulanır.
- Birimlerde yapılan uygulamalara ilişkin altı aylık izleme ve yıllık değerlendirme raporları birim risk ekiplerince hazırlanır ve kurumsal risk değerlendirme sürecine esas teşkil etmek üzere Risk İzleme ve Yönlendirme Komisyonuna gönderilir.
- Birimlerden gelen raporlar Risk İzleme ve Yönlendirme Komisyonu tarafından değerlendirilerek kurumsal düzeyde bir risk oluşup oluşmadığı, birimlerde yapılan uygulamaların yerindeliği ve yeterliliği, ek önlem alınmasını gerektirip gerektirmediği ile ilgili yapılan değerlendirme sonuçları Komisyon tarafından birimlere bildirilir.
- Komisyon tarafından yapılan değerlendirme sonucu İdare Risk Koordinatörü tarafından Üst Yönetime raporlanır ve kurumsal düzeydeki riskler için gerekli çalışmalar yürütülür. Ayrıca ilgili kurumlarla irtibata geçilerek dış risklere yönelik gerekli tedbirler alınır.
- Şeffaflık ve hesap verilebilirlik ilkesi doğrultusunda, risk değerlendirme raporlarındaki genel hususlar hakkında Üst Yönetim tarafından paydaşlar bilgilendirilir ve kamuoyuna duyurulur. Ayrıca Üst Yönetim tarafından öngörülen tedbirler Komisyonca bildirilir.
- Üst Yönetim tarafından öngörülen tedbirler ve Komisyon tarafından yapılan değerlendirmeler doğrultusunda mevzuat değişiklikleri ve kurumsal risk iştahı dikkate alınarak "Risk Yönetimi Eylem Planı" hazırlanır/güncellenir. Eylem planı doğrultusunda birimlere geri bildirim yapılarak uygulamalar Komisyon tarafından koordine edilir.
- Risk yönetimi çalışmalarına ilişkin farklı birimlerin iyi uygulama örnekleri kurum ve paydaşlarla paylaşılarak risk çalışmalarının kalitesinin iyileştirilmesi sağlanır.

Gazi Üniversitesi
**Uluslararasılaşma
Strateji Belgesi**



Stratejik Plan

- Üniversitemizin amaçları, hedefleri ve kaynak dağılımlarını içeren Stratejik Planlarımız 4 dönemdir hazırlanmaktadır.
- **2024-2028 stratejik planı**, 90 kişilik stratejik yönetim ekibinin desteğiyle hazırlanmıştır.
- Plan kapsamında **5 amaç**, **23 hedef** belirlenmiştir.
- Stratejik hedeflerin gerçekleşmeleri **101 performans göstergesi** ile izlenecektir.
- Akademik birimlerimiz ve araştırma merkezlerimizin stratejik planları Kurum planıyla uyumlu hazırlanmıştır.
- Kurum ve Birim Planlarının gerçekleşme düzeyleri, yıllık faaliyet raporları kapsamında izlenmektedir.



Öncelikli Sektör ve Odak Alanlar

- Araştırma Odaklı Misyon Farklılaşması ve İhtisaslaşma Programı kapsamında Üniversitemiz **Öncelikli Sektör ve Odak Alanları** belirlenmiştir.

Öncelikli Sektörler

Üniversite	Öncelikli Sektör	Alt Alan
Gazi Üniversitesi	Tıbbi Cihaz	1.Biyomalzeme
Gazi Üniversitesi	Kimya	1.Organik Kimya
Gazi Üniversitesi	Makine-Elektrikli Teçhizat	1. Eklemeli İmalat 2. Fabrika Otomasyon Sistemleri 3. Makine Tasarımı ve İmalatı 4. Enerji Sistemleri ve Yakıt/Yanma

Yükseköğretim Kurulu Tarafından Üniversitemizin Eşleştirildiği Alanlar ve Diğer Araştırma Üniversitesi

Odak Alan	Alt Çalışma Konusu/ Alanı	Eşleştirilen Üniversiteler
Sosyal	Eğitim	Gazi , Ankara, Atatürk, Bursa Uludağ, Hacettepe ve İstanbul Ü.- Cerrahpaşa
Fen / Mühendislik	Siber Güvenlik	Gazi , Gebze Teknik, Sabancı ve İstanbul Ü.- Cerrahpaşa
Sağlık	Klinik Araştırmalar-Pediatri	Gazi , Hacettepe ve Ege
	Klinik Araştırmalar- Sinir Bilimleri ve Beyin	Gazi , Hacettepe, Ankara, Boğaziçi, Çukurova, Bilkent, Koç ve ODTÜ



Araştırma Öncelikli Alanları

- Üniversitemiz, YÖK tarafından belirlenen sektörler ve kendi yetkinlikleri doğrultusunda GÜ **Araştırma ve Toplumsal Katkı Öncelikli Alanlarını** belirlemiştir.
- Bu öncelikli alanlar **Bilimsel Araştırma Projeleri (BAP) ve Akademik Performans Değerlendirme (APD) süreçlerinde desteklenmesi sağlanmıştır.**
- Personel Bilgi Sistemi'nde akademik personelimizin öncelikli alanlarına ilişkin bilgi toplanarak analiz yapılmaktadır.



Gazi Üniversitesi Öncelikli Araştırma Alanları

1. Akıllı ve Yenilikçi Malzemeler (Biyo ve nanomalzemeler dahil)
2. Enerji ve Güç Dönüşümü
3. Güneş Enerjisi ve Enerji Depolama (Pil Teknolojileri dahil)
4. Biyoteknolojik İlaç Teknolojileri
5. İnsan Beyni ve Nörobilim
6. Veri Bilimi ve Bulut Bilişim
7. Siber Güvenlik
8. Yapay Zeka ve Makine Öğrenmesi (Robotik ve Mekatronik Sistem Teknolojileri)
9. Optik, Elektrooptik ve Fotonik
10. Uzaktan Eğitim Uygulamaları (Ölçme ve Değerlendirme ve Teknikleri)
11. Motor Teknolojileri, Elektrikli ve Hibrit Elektrikli Araç Teknolojileri
12. Moleküler Farmakoloji ve İlaç Araştırmaları
13. Moleküler Onkoloji ve Kanser Araştırmaları
14. Eklemeli İmalat ve Toz Metalürjisi
15. Kataliz
16. Yazılım Teknolojileri (Eğitimde Dijital içerik ve uygulamaları dahil)
17. Hesaplamalı Bilim
18. Özel Eğitim
19. Okul Öncesi Eğitim
20. Şehir ve Bölge Planlama
21. Biyoenerji
22. Kuantum Teknolojileri
23. Enerji Verimliliği
24. Gıda Biyoteknolojisi



gazi.edu.tr



Toplumsal Katkı Öncelikli Alanları

- Üniversitemiz toplumsal katkı süreç ve kaynaklarının kurumsal kalite perspektifiyle yönetilmesi, toplumsal katkı performansının izlenmesi ve değerlendirilmesi süreçlerinde kullanılmak üzere misyon, vizyon ve temel değerlerimiz ışığında paydaşlarımızın katılımı ile “**Gazi Üniversitesi Toplumsal Katkı Öncelikli Alanları**” belirlenmiştir.



Gazi Üniversitesi

Toplumsal Katkı Öncelikli Alanları

1. Çevre Bilinci
2. İnsan Hakları ve Etik İlkeler
3. Yaşam Boyu Öğrenme
4. Cinsiyet Eşitliği
5. Enerji Verimliliği
6. Sağlıklı Bireyler
7. Yeşil Kampus
8. İklim Değişikliği ile Mücadele
9. Genç Eğitimi
10. Kültür, Sanat ve Kültürel Miras Farkındalığı
11. Üniversite Sanayi İş Birliği
12. Girişimcilik
13. Atık Yönetimi
14. Bağımlılıkla Mücadele
15. İnovasyon
16. Engelsiz Üniversite
17. Dezavantajlı Gruplar
18. Sosyal Sorumluluk Bilinci
19. Kapsayıcı ve Nitelikli Eğitim
20. Erişilebilir ve Temiz Enerji



Yönetim Yapısı – Organizasyon Şeması

- Üniversitemiz Rektörümüz liderliğinde ve 3 Rektör Yardımcımızın öncülüğünde geniş ve güçlü bir örgütlenmeyle çalışmalarını sürdürmektedir.

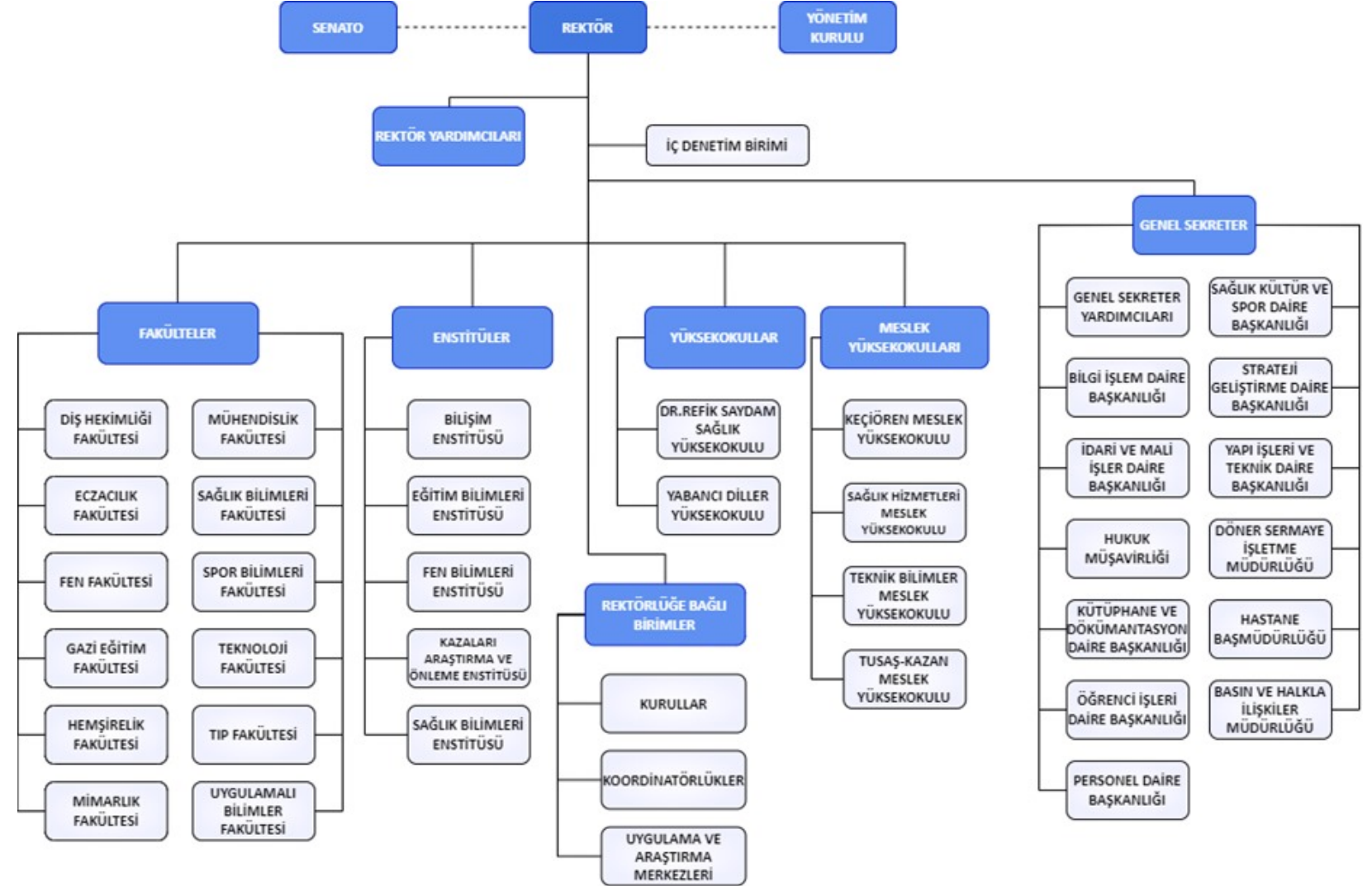

Yönetim Yapısı – Kurul ve Komisyonlar

- **Rektör ve Rektör Yardımcılarımızın başkanlığında yatay hiyerarşik yapıya uygun faaliyetlerini sürdüren Kurul ve Komisyonlarımızda paydaş temsiliyeti ve çok seslilik yatay yönergelerle güvence altına alınmıştır.**
- Birim ekipleriyle çalışmalar tabana yayılmaktadır.

Gazi Üniversitesi Kurul ve Komisyonlar Organizasyon Şeması

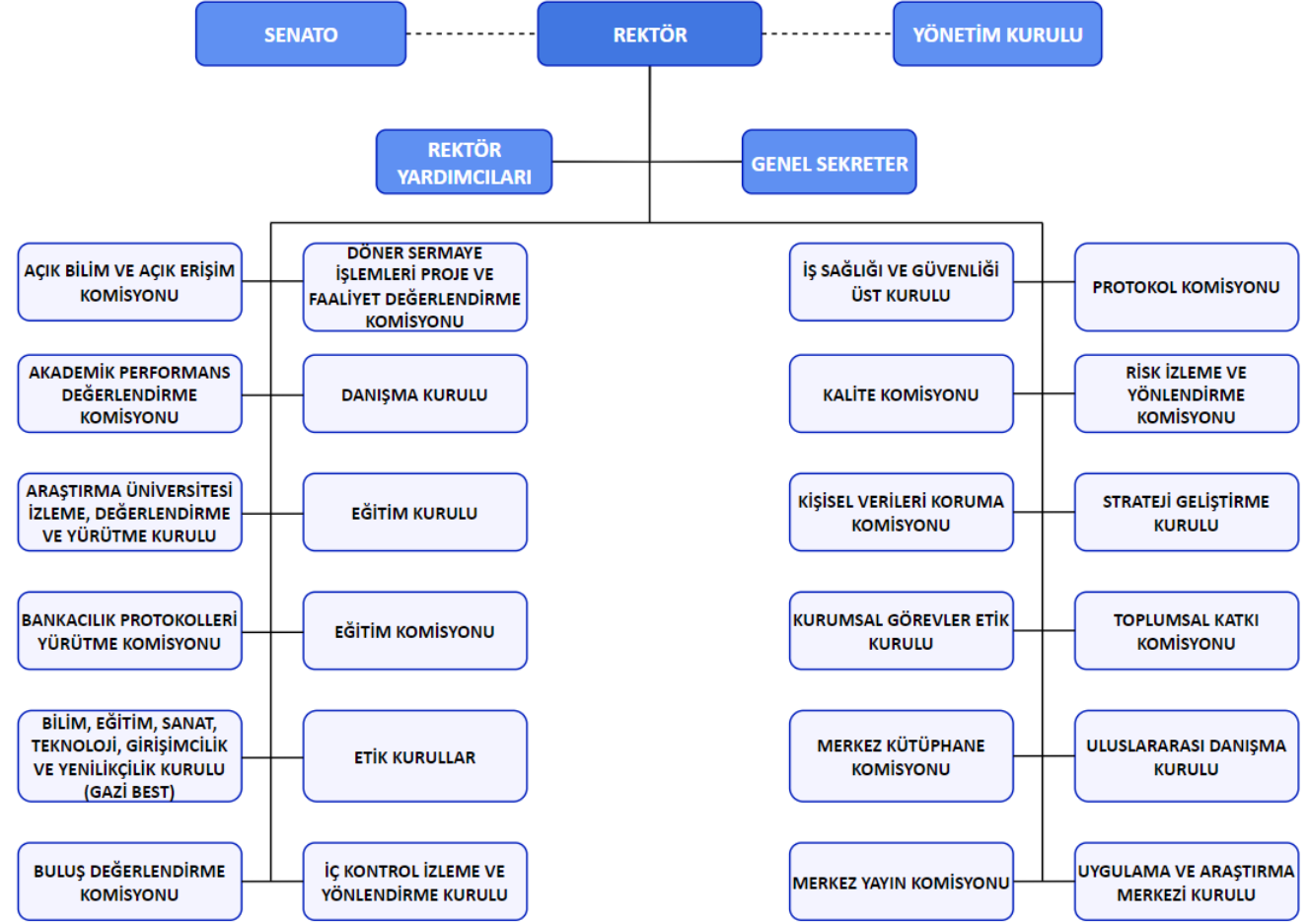

Yönetim Yapısı – Kurum Koordinatörlükleri

- Kurul ve komisyonlar, birim ekipleri ve idari birimler arasında **koordinasyonun sağlanması amacıyla tematik koordinatörlükler** yapılandırılmıştır.

Gazi Üniversitesi Koordinatörlükler Organizasyon Şeması

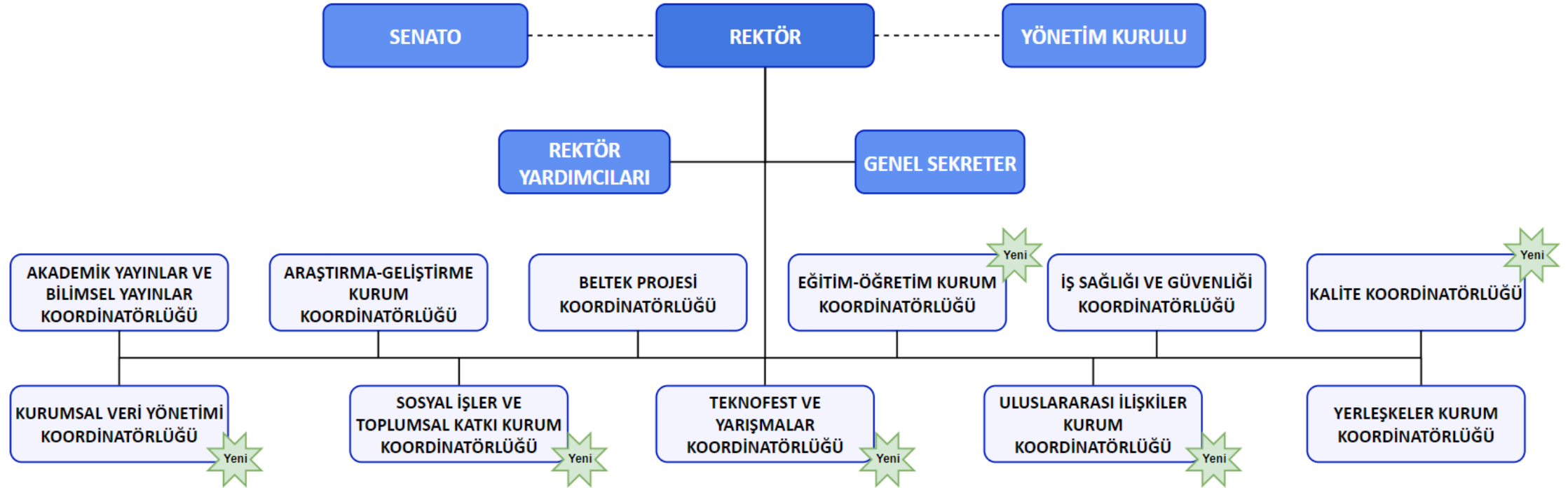

Program Sayıları

- Lisans düzeyinde **12 fakültede 72 programda** eğitim öğretim yürütülmektedir.

Akademik Birimler - FAKÜLTELER



Program Sayıları

- Ön lisans düzeyinde toplam **14 programda** eğitim öğretim sürmektedir.

Akademik Birimler - YÜKSEKOKULLAR

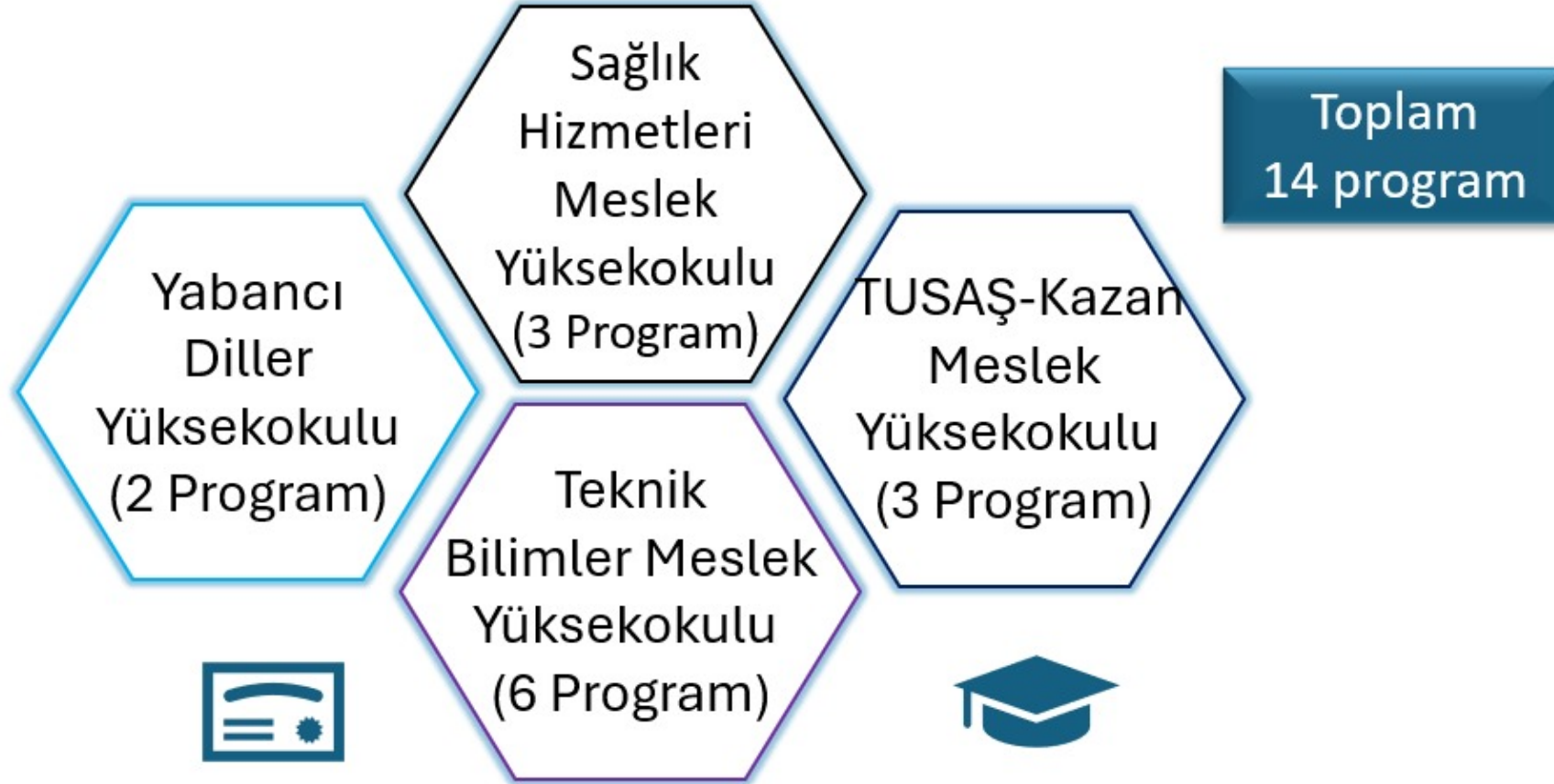

Program Sayıları

- Enstitülerimizde **146 farklı programla** araştırma üniversitesi misyonuna uygun olarak lisansüstü eğitimleri verilmektedir.

Akademik Birimler - ENSTİTÜLER

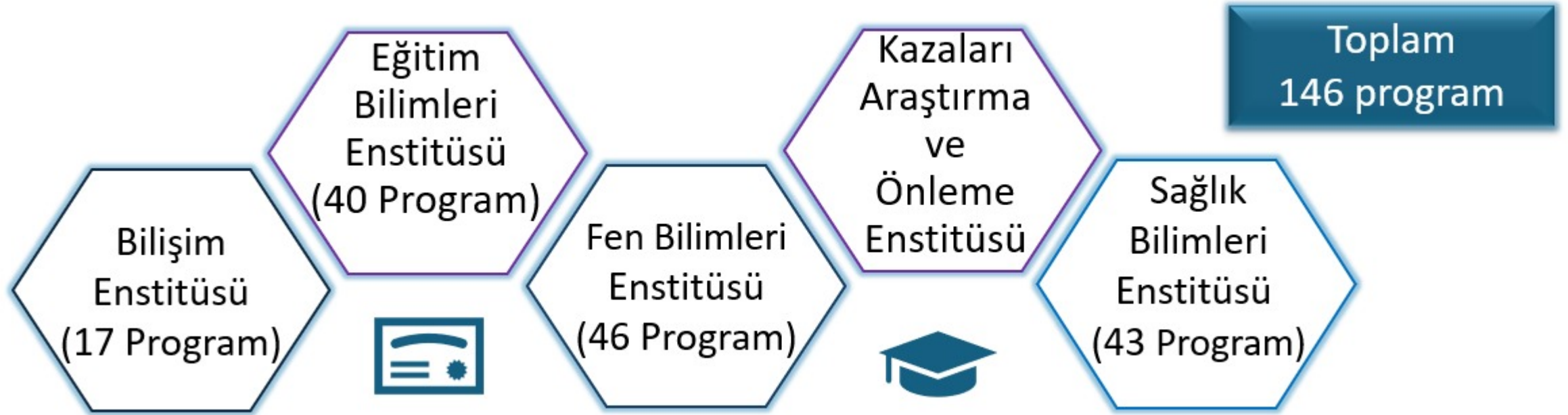

Program Sayıları

- Stratejik hedefler doğrultusunda disiplinlerarası program sayıları artmaktadır.

Akademik Birimler ENSTİTÜLER - Disiplinlerarası Programlar



- Türkiye'de ilk:**
- ✓ Mineraller ve Bor Teknolojisi
 - ✓ Spor Eczacılığı



Uygulama ve Araştırma Merkezleri - 40 Merkez



Uygulama ve Araştırma Merkezleri - 40 Merkez



Öğrenci Sayıları

- Üniversitemiz programlarında toplam **44.023 öğrenci** eğitim almaktadır.

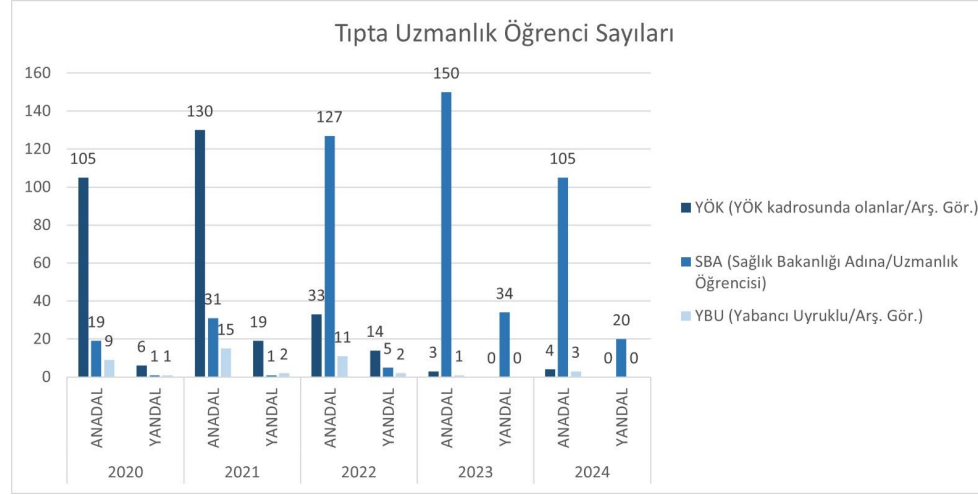

- Üniversitemiz **tıpta uzmanlık** programları kapsamında uzman tıp doktorlarının yetiştirilmesine **70 programla** önemli destek sağlanmaktadır.

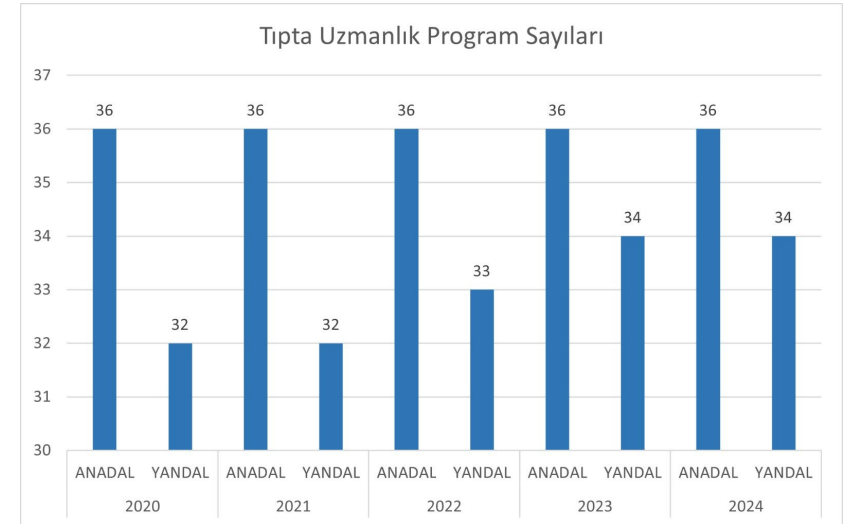
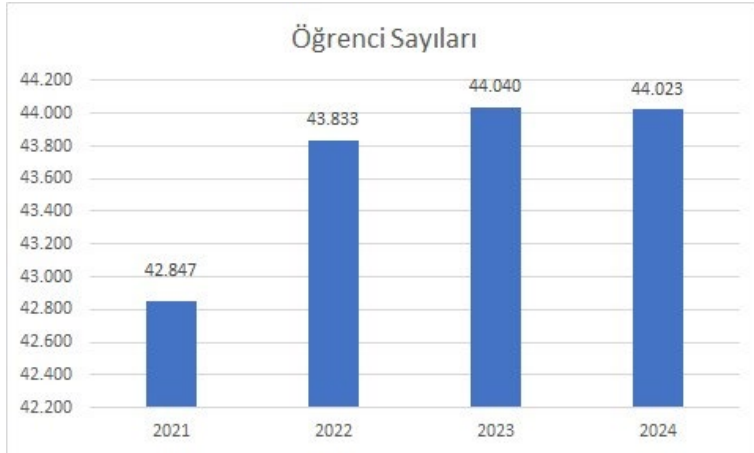

Akademik Personel Sayıları

- 2020-2024 arasında **azalmanın izlendiği tek metrik**, personel sayıları olmuştur.
- Emeklilikler ve tasarruf tedbirleri** dolayısıyla kamu kadrolarının tahsisindeki kısıtlar, **personel sayımızda azalmaya yol açmıştır.**

İdari Personel Sayıları

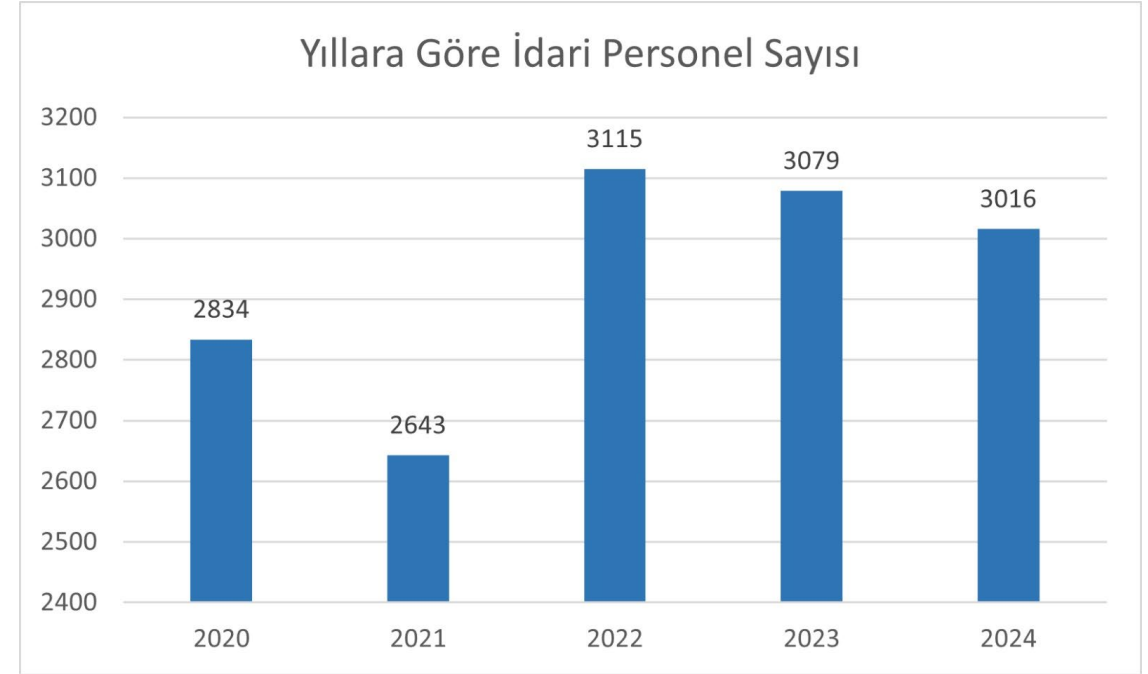
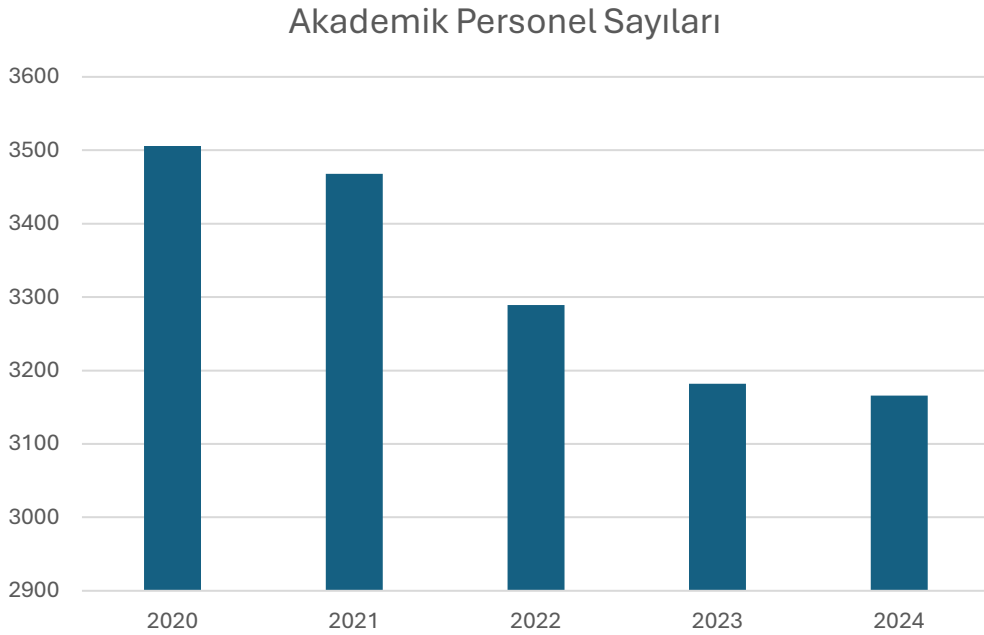

Kalite Güvencesi Çalışmaları Birikimi

- Üniversitemiz YÖKAK değerlendirme süreçlerini başarıyla tamamlamıştır:
- 2017 Kurumsal Dış Değerlendirme Programı
- 2020 Kurumsal İzleme Programı
- 2022 Kurumsal Akreditasyon Programı

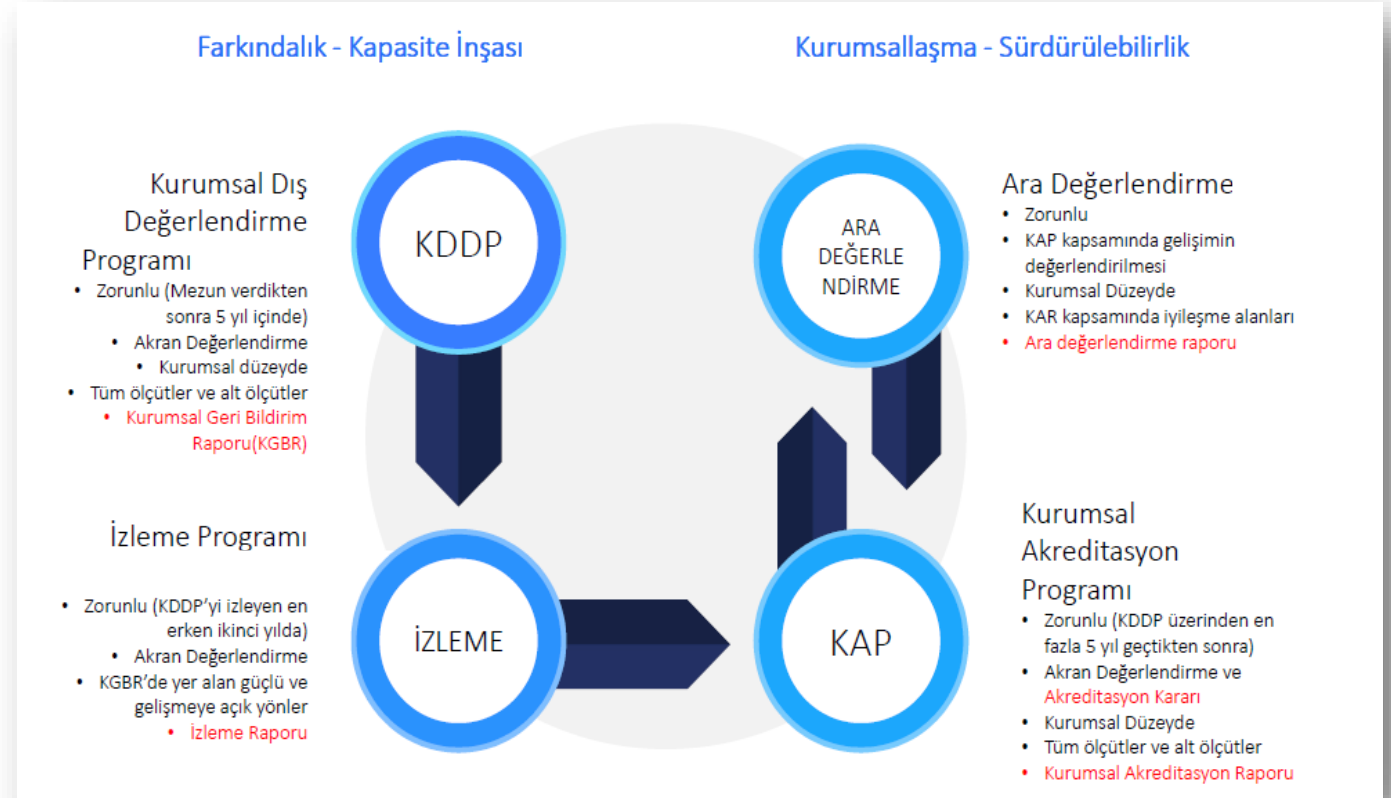

Tam Kurumsal Akredite Gazi Üniversitesi

- YÖKAK 2022 yılı Kurumsal Akreditasyon Programına kapsamında gerçekleştirilen kapsamlı inceleme ve değerlendirmeler neticesinde Üniversitemiz, **26 Nisan 2028 tarihine kadar 5 yıllık Tam Kurumsal Akreditasyon** alma başarısını göstermiştir.
- YÖKAK Değerlendirme Takımının Üniversitemize gerçekleştirdiği 25 Ekim 2022 tarihli ön ziyaret (çevrim içi) ve 31 Ekim 2022 - 3 Kasım 2022 tarihleri arasındaki Saha Ziyareti (fiili) neticesinde hazırlanarak YÖKAK onayıyla yayımlanan GÜ Kurumsal Akreditasyon Raporu, kamuoyuna ilan edilmiştir.



Tam Kurumsal Akredite Gazi Üniversitesi

- 23 Araştırma Üniversitesinden;
 - 12'si tam kurumsal akredite ←
 - 8'i koşullu akredite ←
 - 3'ü ise akredite değildir (AD).
- 6 aday araştırma üniversitesinin (**Akdeniz**, Gaziantep, Kocaeli, Ondokuz Mayıs, **Sakarya** ve Selçuk) 2'si tam, 2'si koşullu akreditedir.
- Bu durum, Araştırma Üniversitesi ve Kurumsal Akreditasyon çalışmalarının birbirini destekleyen süreçler olduğunun kanıtıdır.**
- Kurumsal akreditasyon, sürdürülebilir yüksek başarının teminatıdır.***

A1	ORTA DOĞU TEKNİK ÜNİVERSİTESİ	←
	KOÇ ÜNİVERSİTESİ	←
	SABANCI ÜNİVERSİTESİ	←
	İSTANBUL TEKNİK ÜNİVERSİTESİ	←
	İHSAN DOĞRAMACI BİLKENT ÜNİVERSİTESİ	←
A2	BOĞAZİÇİ ÜNİVERSİTESİ	AD
	İZMİR YÜKSEK TEKNOLOJİ ENSTİTÜSÜ	←
	YILDIZ TEKNİK ÜNİVERSİTESİ	←
	İSTANBUL ÜNİVERSİTESİ	←
	HACETTEPE ÜNİVERSİTESİ	←
	ERCİYES ÜNİVERSİTESİ	←
	GEBZE TEKNİK ÜNİVERSİTESİ	AD
	ANKARA ÜNİVERSİTESİ	←
	İSTANBUL ÜNİVERSİTESİ-CERRAHPAŞA	AD
	EGE ÜNİVERSİTESİ	←
	GAZİ ÜNİVERSİTESİ	←
	ATATÜRK ÜNİVERSİTESİ	←
FIRAT ÜNİVERSİTESİ	←	
A3	MARMARA ÜNİVERSİTESİ	←
	ÇUKUROVA ÜNİVERSİTESİ	←
	DOKUZ EYLÜL ÜNİVERSİTESİ	←
	KARADENİZ TEKNİK ÜNİVERSİTESİ	←
	BURSA ULUDAĞ ÜNİVERSİTESİ	←

*AD: Akredite değildir.



Kalite Güvencesi Örnek Uygulama Kalite İyileştirme Planı



Sürekli iyileştirmenin güvencesi örnek uygulamalarımızdan biri Gazi Üniversitesi Kalite İyileştirme Planıdır.



Kalite İyileştirme Planı (KİP), kurum genelindeki iyileştirme faaliyetlerinin sistematik planlanması, uygulanması ve izlenerek geliştirilmesinin aracıdır.



KİP'te gelişmeye açık yönlerle ilişkin yürütülmesi gereken faaliyetler, sorumlu birimleri ve takvimleri ile karara bağlanarak birimlere tebliğ edilir.

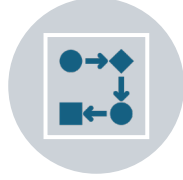

KİP'in 6 aylık ve yıllık gerçekleştirmeleri raporlanmakta; izlenmekte ve paydaş katılımıyla değerlendirilmektedir.



Kalite Güvencesi Örnek Uygulama Birim Danışman Üye

- Kalite Komisyonu Üyeleri, Akademik Birimler ve Uygulama Araştırma Merkezleri için Birim Danışman Üyesi olarak görevlendirilmektedir.
- Birim Danışman Üyeleri yerinde ziyaretlerle ve toplantılarla kalite çalışmalarını desteklemektedir.



Kalite Güvencesi Örnek Uygulama Kalite Ödülleri

- Gazi Üniversitesi Kalite Ödülleri Usul ve Esasları hazırlanarak Senato onayıyla yürürlüğe alınmıştır.
- Kurumun iyi uygulama örnekleri 12 kategoride “Gazi Üniversitesi Kalite Ödülleri” ile ödüllendirilmektedir.



Kalite Güvencesi Örnek Uygulama BİDR Geri Bildirim Toplantıları

- Üniversitemizde her yıl düzenli olarak BİDR – KİDR Alt Ölçüt Raporları ile ilgili geri bildirim ve bilgilendirme toplantıları düzenlenmektedir.



Kalite Güvencesi Örnek Uygulama İç Değerlendirme Raporu Çalıştayı

- Üniversitemiz Kalite Koordinatörlüğü tarafından düzenlenen örnek uygulamamız “Gazi Üniversitesi 2023 yılı İç Değerlendirme Raporu Çalıştayı” düzenlenmiştir
- Çalıştayı 2. Oturumda Birim İç Değerlendirme Raporu Bilgilendirme Sunumları paylaşılmıştır.
- Çalıştayı 3. Oturumunda Grup etkinlikleri gerçekleştirilmiştir.



TAM AKREDİTE
ARAŞTIRMA ÜNİVERSİTESİ



Kalite Güvencesi Örnek Uygulamalar Kalite Eğitimleri



Kalite kültürünün yaygınlaşması amacıyla Kalite Eğitimleri video içerikleri geliştirilmiştir.



Birinci Dönem Birim Kalite Ekiplerinde görevli 697 personelin erişimine açılmıştır.



İkinci Dönem talepler üzerine tüm personelin erişimine açılarak Kalite Eğitimleri 5114 kişiye sunulmuştur.



Kalite Eğitimleri başarıyla tamamlayan 531 katılımcının Başarı Sertifikaları e-Devlet üzerinden erişime açılmıştır.

Kalite Güvencesi Örnek Uygulamalar Tematik El Kitapları

- Kalite ve iyileştirme, Eğitim ve Öğretim, Araştırma ve Geliştirme ve Toplumsal Katkı El Kitabı hazırlanmıştır.
- El kitaplarımıza 2023 yılında Uluslararasılaşma ile TEKNOFEST ve Yarışmalar El Kitapları eklenmiştir.



Kalite Güvencesi Örnek Uygulamalar Öğrenci Katılımı



- Öğrencilerimizin yönetim süreçlerine katılımı, Kalite Komisyonu Öğrenci Temsilcisi Üyesi ile güvence altına alınmaktadır.
- GÜ Kalite Komisyonu Öğrenci Temsilcisi Belirlenmesine İlişkin Usul ve Esaslarına göre Öğrenci Temsilcisi, Seçim Komitesi önerisi, Komisyon Kararı ve Senato onayıyla bir yıl için görevlendirilir.
- 2022 yılında Eylül Fenercioğlu, 2023 yılında H. Furkan Boyraz Kalite Komisyonu Öğrenci Temsilcisi olmuştur.
- Birim Kalite Ekiplerinde öğrenciler yer alır.

Kalite Güvencesi Örnek Uygulamalar Akademik Çalışmalar ve Deneyim Paylaşımı

- YÖKAK 2024 Uluslararası Kalite Güvencesi ve Akreditasyon Konferansına üç bildiriyle katılım sağlanmıştır.
- Düzce, Konya Selçuk, Balıkesir ve Kastamonu Üniversiteleri ile kurumsal akreditasyon deneyim paylaşım toplantıları gerçekleştirilmiştir.

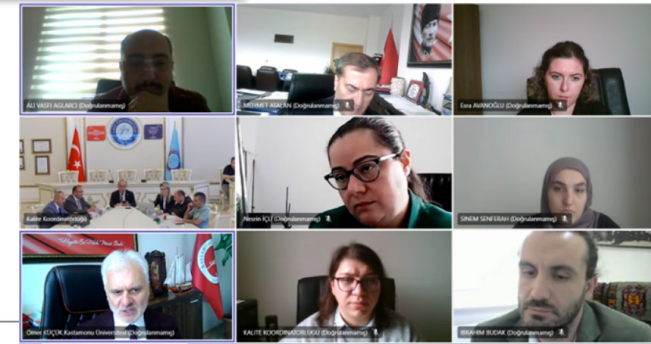

İç Kalite Güvencesi Mekanizmaları

- İç kalite güvencesi mekanizmaları bütüncül bir bakışla yürütülmektedir.
- Üniversitemizde iç kontrol faaliyetleri; Üst Yönetimin sorumluluğunda, İç Kontrol İzleme ve Yönlendirme Kurulu, İç Kontrol Koordinasyon Grubu, Risk İzleme ve Yönlendirme Komisyonu aracılığıyla ilgili kurul/komisyonlar, İç Denetim Birimi Başkanlığı ile Akademik ve İdari Birimlerin dahil olduğu **Kurum bütünlüğünü yansıtan bir organizasyon ile her yıl revize edilen İç Kontrol Uyum Eylem Planı çerçevesinde yürütülmektedir.**



GÜ İç Kalite Güvencesi Mekanizmaları



- 2020-2024 yılları arasında **İç Denetim** çalışmaları kapsamında **63 denetim 8 danışmanlık faaliyeti gerçekleştirilmiştir.** Bu 71 faaliyetin 17'si iç kontrol denetim/danışmanlıktır.



İç Kalite Güvencesi Mekanizmaları – Kalite Yönetim Sistemi Belgesi

- TS EN ISO 9001:2015 çalışmaları kapsamında **124 akademik ve 120 idari personele eğitim verilmiştir.**
- Kalite Yönetim Sistemi Belgelendirme çalışmaları kapsamında hazırlanan dokümanlar, Senato onayı ile yürürlüğe girmiştir.
- 19 prosedür ve 4 ana ve 15 alt proses kartı tüm birimlere resmi yazı ile gönderilmiş ve Kalite Yönetim Süreçleri Sistemine eklenmiştir.
- İç Tetkik Eğitimi olarak görevlendirilen personel tarafından Kurum içi «İç Tetkik» tamamlanmıştır.
- **Aralık 2023**'teki saha ziyaretinin ardından **Üniversitemiz TS EN ISO 9001:2015 Kalite Yönetim Sistemi Belgesi almaya hak kazanmıştır.**

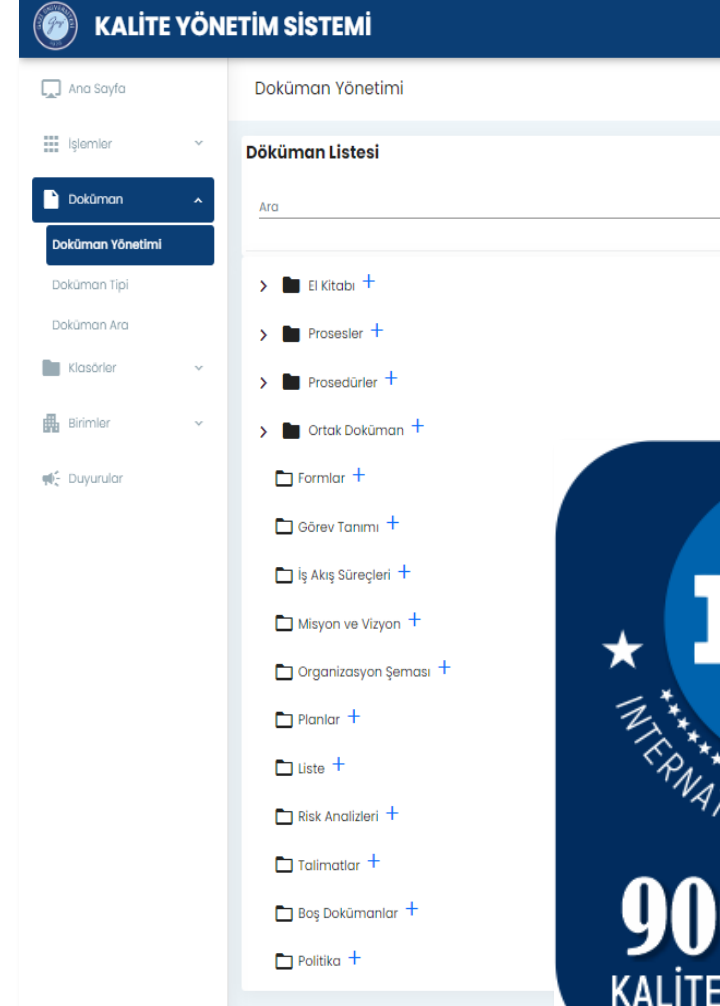

İç Kalite Güvencesi Mekanizmaları – Risk Çalışmaları

- Risk yönetim süreci çalışmaları kapsamında;
 - Risk Strateji Belgesi
 - Kurumsal Risk Yönetim Rehberi
 - Risk Yönetim Döngüsü
 - Risk Yönetimi Eylem Planı
 - Risk Havuzu
 - Üniversitemiz Risk Kütüğü

hazırlanmıştır.

- Risk çalışmaları Risk Yönetim Sistemine entegre edilmiş, “Stratejik Yönetim” bölümü eklenmiştir.

Evrak Tarih ve Sayısı: 27.10.2022-E-495253

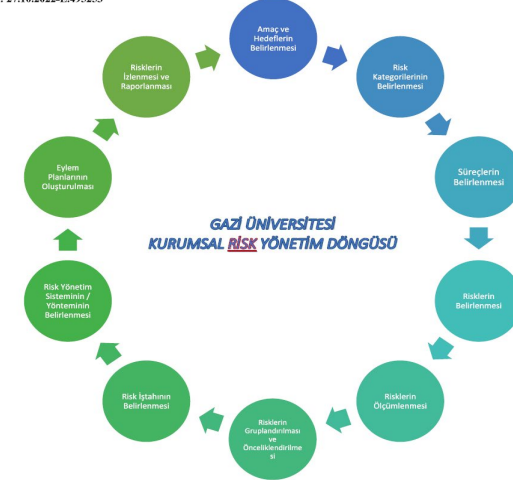

Bu belge güvenli elektronik imza ile imzalanmıştır.

Süreç Ekle Raporlar Süreç Sorumluları Listesi Süreç İstek Formu Risk Onerileri Organizasyon Şeması Görev Tanımları Hassas Görevler

Süreç Kodu	Süreç Adı	Süreç Şeması	Risk Belirleme / Değerlendirme	Süreç Değerlendirme	Süreç Risk Sorumluları	Süreci Sil	Durum
1.1.	Gelen Evrak Kayıt ve Dağıtım	Şema	Riskler	Cevap / Onay	Risk Sorumluları		
1.2.	Giden Evrak Hazırlama, Kayıt ve Dağıtım Süreci	Şema	Riskler	Cevap / Onay	Risk Sorumluları		
1.3.	Dosyalama Süreci	Şema	Riskler	Cevap / Onay	Risk Sorumluları		
1.4.	Arşivleme (Resmi Evrak ve Bilimsel Yayın Arşivleme) Süreci	Şema	Riskler	Cevap / Onay	Risk Sorumluları		
1.5.	Tebliğat ve Zimmet İşlemleri Süreci	Şema	Riskler	Cevap / Onay	Risk Sorumluları		
1.6.	EBYS Destek (Kullanıcı) İşlemleri Süreci	Şema	Riskler	Cevap / Onay	Risk Sorumluları	Süreci Sil	
1.8.	Elektronik İmza Sertifika Alma Süreci	Şema	Riskler	Cevap / Onay	Risk Sorumluları	Süreci Sil	
2.1.	Farabi Öğrenci ve Öğretim Elemanı Değişim Programı Süreci	Şema	Riskler	Cevap / Onay	Risk Sorumluları	Süreci Sil	
2.2.	Erasmus Öğrenci, Staj ve Personel Hareketliliği Süreci	Şema	Riskler	Cevap / Onay	Risk Sorumluları	Süreci Sil	
2.3.	Mevlana Öğrenci ve Öğretim Elemanı Değişim Programı Süreci	Şema	Riskler	Cevap / Onay	Risk Sorumluları	Süreci Sil	
4.1.	Haber ve Duyuru Yayma İşlemleri Süreci	Şema	Riskler	Cevap / Onay	Risk Sorumluları	Süreci Sil	
4.2.	Mek. Soruları İletimi Süreci	Şema	Riskler	Cevap / Onay	Risk Sorumluları	Süreci Sil	



TS EN ISO 50001 Enerji Yönetim Sistemi

- Üniversitemiz TS EN ISO 50001 Enerji Yönetim Sistemi belgelendirme süreci son aşamasına gelinmiştir.
- Enerji Yönetim Sistemi kapsamında çeşitli enerji verimliliği ve ISO 50001 eğitimleri verilmiştir.
- **Yönetim Gözden Geçirme Toplantısı** düzenlenmiştir.



ISO 27001 Bilgi Güvenliği Yönetimi

- Bilgi güvenliği ve hizmet standardı için TS ISO/IEC 27001 Bilgi Güvenliği Yönetim Sistemi çalışmaları başlatılmıştır.
- TS ISO/IEC 27001 kapsamında risk yönetimi planları hazırlanmış ve personel bilinçlendirme faaliyetleri yürütülmüştür.
- Erişim Denetim Planı oluşturulmuş; politika, 38 prosedür, plan ve formlar oluşturulmuştur.
- **Yönetim Sistemi Gözden Geçirme Toplantısı sonrasında** denetim ve Sertifikalandırma başlatılacaktır.



TS EN ISO/IEC 17025:2017 - GİRKUM Akreditasyonu

- İyonlaştırıcı Olmayan Radyasyondan Korunma, Uygulama ve Araştırma Merkezi (GİRKUM), analiz ve ölçümlerin uluslararası geçerliliği için **Türk Akreditasyon Kurumu (TÜRKAK) Akreditasyon Belgesini 4 Aralık 2023'te almaya hak kazanmıştır.**
- GİRKUM, “TS EN 50413 Standardı kapsamında 4 yıl süreyle akredite olmuştur.
- Üniversitemiz bünyesinde “TS EN ISO/IEC 17025:2017 Deney ve Kalibrasyon Laboratuvarlarının Yeterliliği İçin Genel Şartlar” standardına göre akredite olan ilk laboratuvardır.
- GİRKUM, Ülkemizdeki üniversiteler arasında da “TS EN 50413 Standart” kapsamında akredite olan tek Uygulama ve Araştırma Merkezidir.



İç Kaynak Temini ile Geliştirilen Yazılımlar

- Üniversitemizde geliştirilen çeşitli **yazılım ve yönetim sistemleri, akademik ve idari süreçlerde otomasyon sağlamaktadır.**

Anket Yönetim Sistemi	Mail Yönetim Sistemi	KVYS-Kurumsal Veri Yönetim Sistemi	Gazi Teknopark-İYS	RİMER-Rektörlük İletişim Merkezi Projesi	E-posta portal	IT Stok Kontrol
Risk Yönetim Sistemi	Laboratuvar Bilgi Sistemi	İçerik Yönetim Sistemi-İYS	Sertifika Yönetim Sistemi	Ek Ders Puantaj Sistemi	Ambar Stok Kontrol Sistemi	Taşıt Talep Sistemi
Döner Sermaye Bilgi Sistemi	Hukuk Bilgi Sistemi	KYS-Kalite Yönetim Süreçleri Sistemi	Salon Takip Sistemi, Santral Bilgi Sistemi	Senato Kararları Sistemi	Stratejik Plan İzleme Sistemi	İhale Bilgi Sistemi
Kütüphane Borç Ödeme Sistemi	YÖK Bursluları Bilgi Sistemi (Burs Yönetim Sistemi)	Etik Kurullar Bilgi Sistemi	Öğrenci Danışma ve Burs Hizmetleri Birimi Bilgi Sistemi	İcra Takip Sistemi	Akıllı Kampüs	Sanal Sınıf Projesi



Bilgi Yönetim Sistemleri – Kurumsal Veri Yönetim Sistemi

- Üniversitemiz örnek uygulamalarından olan Kurumsal Veri Yönetim Sistemi (KVYS) ile Üniversitemiz performans izlem süreçleri, Kurumun kendi imkanlarıyla geliştirilen yazılım ile izlenmektedir.
- Üniversitemiz Ulusal Veri Sözlüğü Sistemini kullanmaya başlayan ilk yükseköğretim kurumu olmuştur.
- Kurumsal Veri Yönetimi Koordinatörlüğü 2020 yılında göreve gelmemizden hemen sonra kurulmuştur. Kurulduğu tarihten itibaren birim ve rapor sayısı artmaktadır.
- Gazi Üniversitesi ve Abdullah Gül Üniversitesi arasında yapılan protokol ile Kurumsal Veri Yönetimi Koordinatörlüğü ve Bilgi İşlem Daire Başkanlığı koordinasyonu ile geliştirilen **Kurumsal Veri Yönetimi yazılımı Abdullah Gül Üniversitesi'nin kullanımına sunulmuştur.**



Kurumsal Veri Yönetim Sistemi

Kullanıcı adı olarak @gazi.edu.tr uzantılı e-posta adresiniz (@gazi.edu.tr ifadesi hariç) ve şifreniz ile giriş yapabilirsiniz.

Kullanıcı Adı *

Şifre *

Giriş

E-posta ile Giriş KVYK ile Giriş

© 2021, Gazi Üniversitesi – Kurumsal Veri Yönetimi Koordinatörlüğü

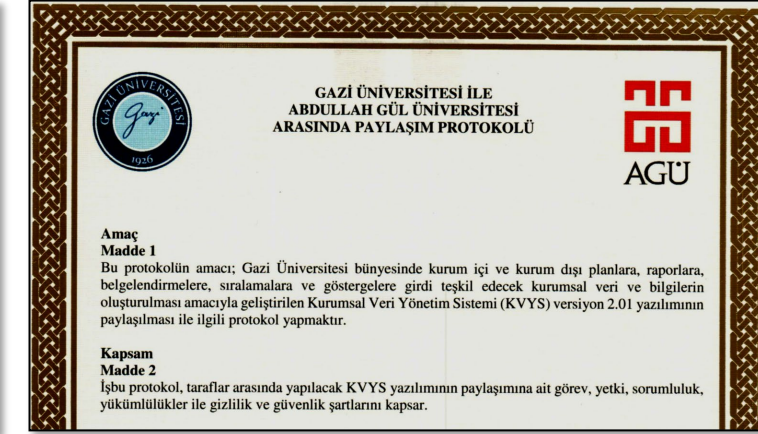

KVY Koordinatörlüğü

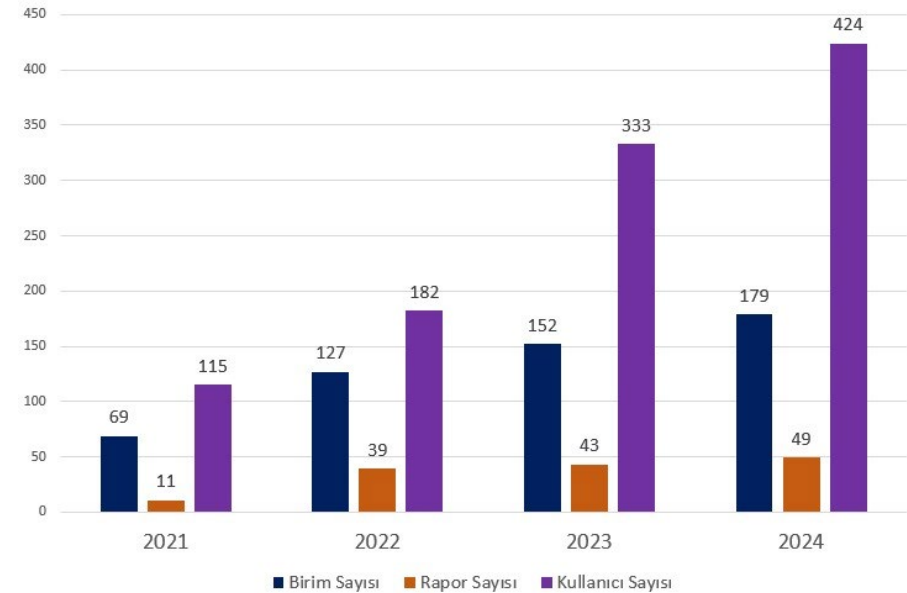

Bilgi Yönetim Sistemleri – AVESİS

- Üniversitemiz akademik performansının izlenmesi **AVESİS sistemi** aracılığıyla yürütülmektedir.
- Akademik birimler araştırma geliştirme etkinliklerini istedikleri zaman ve sıklıkta alabilmektedir.
- Akademik Birim Yöneticileri **AVESİS Kurumsal Raporlarını alabilmekte ve altı aylık dönemlerde birim performansını izlemektedir.**



Bilgi Yönetim Sistemleri Sayılarla Gazi

- Kurumun araştırma çıktılarını tek bir sekmeden dinamik bir veri tabanıyla çekebilmek üzere Sayılarla Gazi sekmesi hizmete alınmıştır.



Bilgi Yönetim Sistemleri Risk Yönetim Sistemi

- Birimlerin risk izleme ve yönlendirme faaliyetleri Birim Risk Ekipleri aracılığıyla GÜ Risk Yönetimi Sistemi üzerinden yürütülmektedir.
- Risk Yönetim Sistemi ile Personel İşleri Özlük Otomasyonu entegre edilerek tüm akademik ve idari personelin, yetki verilen kişi tarafından sisteme tanımlanabilmesi sağlanmıştır.

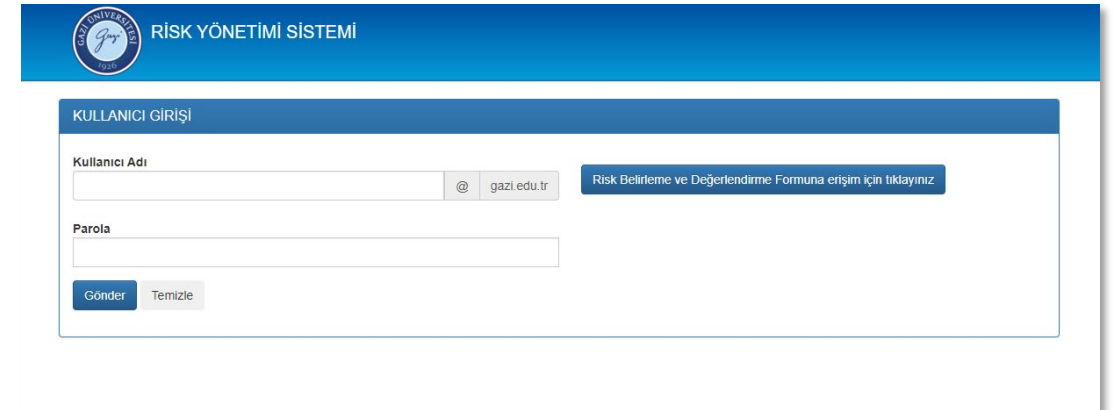

Bilgi Yönetim Sistemleri

Merkez Laboratuvar Yönetim Sistemi

- Laboratuvar, cihaz ve ekipman envanterinin oluşturularak ortak kullanımının sağlanacağı bir yapı oluşturulması amacıyla Merkez Laboratuvar Yönetim Sistemi geliştirilmiştir.
- Merkez Laboratuvar Yönetim Sistemi kurum genelinde cihazların hizmete açılmasını sağlamıştır. Sistem tanıtımı ve analist eğitimleri gerçekleştirilmiştir.
- Sistem üzerinden hizmete açılan cihaz, analiz ve test ücretleri ilan edilmiştir.
- Test işlemleri sistem üzerinden yürütülmektedir.

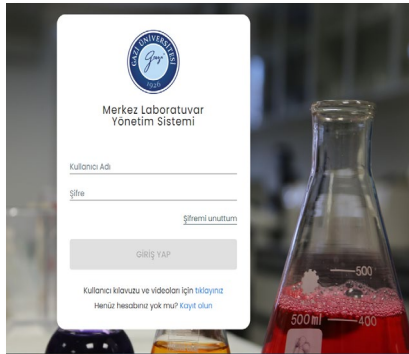

Bilgi Yönetim Sistemleri Etik Komisyon Sistemi

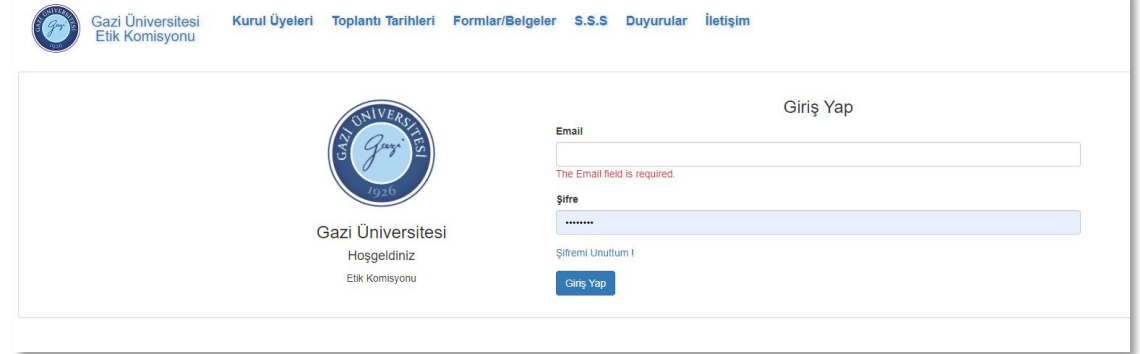

- Gazi Üniversitesi Etik Komisyonu başvuruları, sistem üzerinden çevrim içi gerçekleştirilmektedir.
- Toplamda 70 proje ve 2434 araştırma, 2271 tez ve 390 TÜBİTAK projesi kapsamında 5175 başvuru yapılmış, 5098'i sonuçlanmıştır.



Bilgi Yönetim Sistemleri Mezun Bilgi Sistemi

- Kariyer ve Mezun Portalı kullanıma açılmıştır.
- Mezunlar bilgilerini sistemde doldurup fotoğraf yükleme yaptıktan sonra dijital mezun kartını oluşturabilmekte ve pdf olarak indirebilmektedir.
- Fiziki mezun kart almak isteyen mezunların portala kayıt olduktan sonra Kariyer Planlama Uygulama ve Araştırma Merkezi'nde başvuru yapıldıktan sonra kart basımı yapılarak teslim edilmektedir.



KARİYER VE MEZUN PORTALI

Kullanıcı adı olarak @gazi.edu.tr uzantılı e-posta adresiniz (@gazi.edu.tr iladesi hariç) ve şifreniz ile giriş yapabilirsiniz.

Kullanıcı Adı *

Şifre *

Giriş

E-posta ile Giriş Kullanıcı Adı ile Giriş

 **e-Devlet ile Giriş**

© 2023, Gazi Üniversitesi - KARİYER PLANLAMA UYGULAMA VE ARAŞTIRMA MERKEZİ



Bilgi Yönetim Sistemleri Personel İlan ve Başvuru Otomasyonu

- Akademik ve İdari Personel alımları tanımlanmış ve ilan edilmiş süreçlerle şeffaf şekilde yürütülmekte ve sonuçları kamuoyu ile paylaşılmaktadır.
- İlan, başvuru, kontrol, değerlendirme ve işe alım süreçlerinde İlan Otomasyonu kullanılmaktadır.

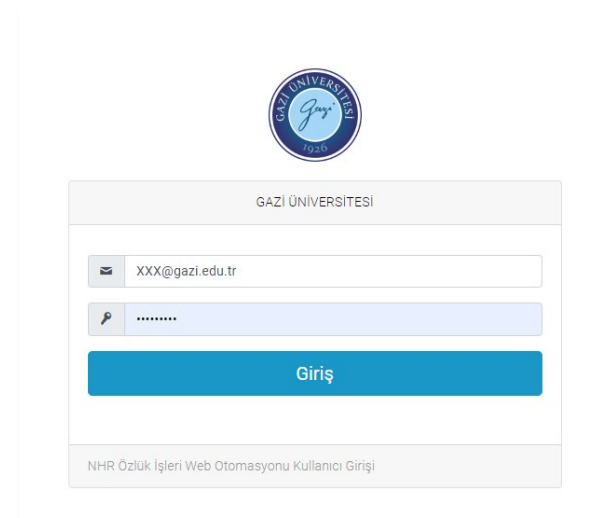

GAZİ ÜNİVERSİTESİ

XXX@gazi.edu.tr

.....

Giriş

NHR Özlük İşleri Web Otomasyonu Kullanıcı Girişi

Bilgi Yönetim Sistemleri Öğrenci Danışma ve Burs Hizmetleri Birimi

- Öğrenci Danışma ve Burs Hizmetleri Bilgi Sistemi, iş ve yemek bursu başvurularını alır, değerlendirir ve burslardan yararlanan öğrencileri takip eder.
- Sistem Rehberlik ve Psikolojik Danışma birimi tarafından randevu işlemleri ve takibi de sistem üzerinden yürütülmektedir.

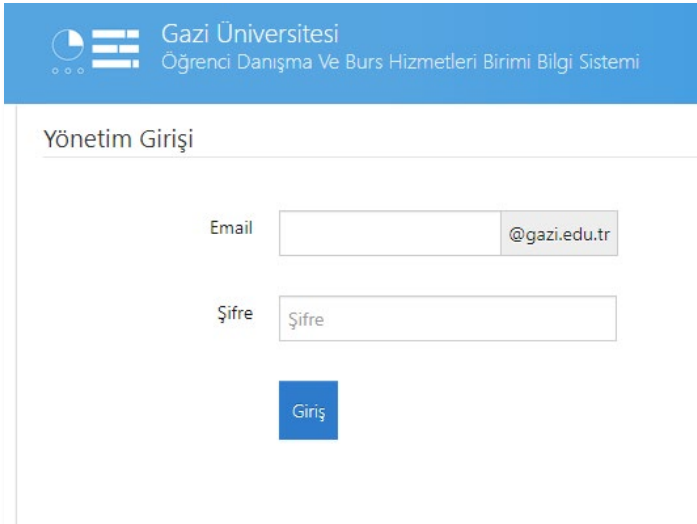

Gazi Üniversitesi
Öğrenci Danışma Ve Burs Hizmetleri Birimi Bilgi Sistemi

Yönetim Girişi

Email @gazi.edu.tr

Şifre

[Giriş](#)



Bilgi Yönetim Sistemleri Akıllı Kampüs

- Kampüs binalarında bulunan elektrik-su ve gaz sayaçlarının tüketim değerleri takip edilebilmektedir.
- Tüketim verilerinin otomatik olarak sayaçlardan alınması ve kampüs genelinde tasarruf tedbirleri kapsamında bu verilerin değerlendirilmesi söz konusu olabilecektir.

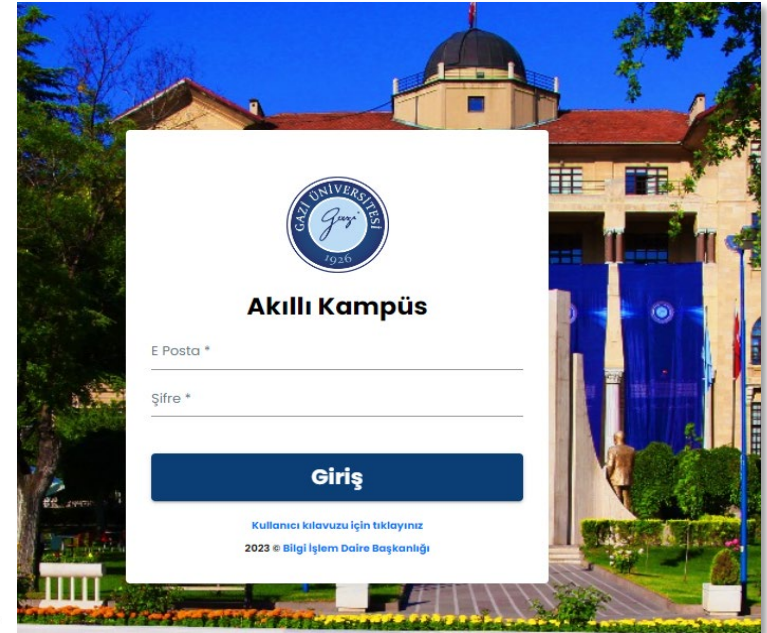

İnsan Kaynakları Yönetimi

- Nitelikli akademik personel alımının güvencesi olarak Üniversitemiz Akademik Yükseltme ve Atanma Kriterleri Yönergesi, paydaş birimlerin katılımıyla güncellenmiştir.
- Araştırma Üniversitesi başarısının yükseltilmesini destekleyecek içerikte güncellenen **Akademik Yükseltme ve Atanma Kriterleri geçici maddeleri Temmuz 2023, kalıcı maddeleri Ocak 2024'te yürürlüğe girmiştir.**
- Her bir kadro unvanı için “alana özel kriterler” belirlenmiştir.
- “Etkinlikler ve Puanlama Tablosu” geliştirilerek Akademik Performans Puanı yönetsel süreçlere entegre edilmiştir.

T.C.
GAZİ ÜNİVERSİTESİ
SENATO KARARLARI

TOPLANTI TARİHİ 16.06.2023

TOPLANTI SAYISI: 17

2023/186- Yükseköğretim Kurulu Başkanlığının onayı ile 01.07.2023 tarihinde yürürlüğe girecek olan “Gazi Üniversitesi Akademik Yükseltme ve Atanma Kriterleri Yönergesi”nin değiştirilerek ekteki şekliyle kabulüne oybirliği ile karar verildi.

EK-1: Gazi Üniversitesi Akademik Yükseltme ve Atanma Yönergesi Kapsamında Dikkate Alınacak Etkinlikler ve Puanlama Tablosu

ETKİNLİKLER VE PUAN TABLOSU	
ETKİNLİKLER	PUAN
MAKALELER	
<i>Çok yazarlı çalışmalarda, adayın puanı, “ORTAK ÇALIŞMALAR İÇİN PUAN DAĞILIMI TABLOSU”na göre belirlenir.</i>	
1. Web of Science tarafından taranan dergilerde yayınlanmış özgün araştırma makalesi	
a. Q1 grubu dergilerde yayınlanmış özgün araştırma makalesi	40
b. Q2 grubu dergilerde yayınlanmış özgün araştırma makalesi	35
c. Q3 grubu dergilerde yayınlanmış özgün araştırma makalesi	30
d. Q4 grubu dergilerde yayınlanmış özgün araştırma makalesi	20
2. Web of Science tarafından taranan dergilerde yayınlanmış derleme	
a. Q1 grubu dergilerde yayınlanmış derleme	40
b. Q2 grubu dergilerde yayınlanmış derleme	35
c. Q3 grubu dergilerde yayınlanmış derleme	30
d. Q4 grubu dergilerde yayınlanmış derleme	20
3. Web of Science tarafından taranan dergilerde yayınlanmış kısa makale (Short/Brief Communication)	
a. Q1 grubu dergilerde yayınlanmış kısa makale	35
b. Q2 grubu dergilerde yayınlanmış kısa makale	30
c. Q3 grubu dergilerde yayınlanmış kısa makale	25
d. Q4 grubu dergilerde yayınlanmış kısa makale	15
4. Web of Science tarafından taranan dergilerde yayınlanmış Vaka İncelemesi, Teknik Not, Editöre Mektup, Kitap İncelemesi	
a. Q1 grubu dergilerde yayımlanmış vaka incelemesi, teknik not, editöre mektup, kitap incelemesi	20
b. Q2 grubu dergilerde yayımlanmış vaka incelemesi, teknik not, editöre mektup, kitap incelemesi	15
c. Q3 grubu dergilerde yayımlanmış vaka incelemesi, teknik not, editöre mektup, kitap incelemesi	10
d. Q4 grubu dergilerde yayımlanmış vaka incelemesi, teknik not, editöre mektup, kitap incelemesi	5
5. Web of Science tarafından taranan dergilerde yayınlanmış Kongre Bildirisi Tam Metni/Özeti	
a. Q1 grubu dergilerde yayımlanmış kongre bildirisi tam metni/özeti	20/10
b. Q2 grubu dergilerde yayımlanmış kongre bildirisi tam metni/özeti	15/7

SENATONUN
23.12.2021 tarihli 2021/356 sayılı
kararı ektedir.



İnsan Kaynakları Yönetimi

- 2020-2024 yılları arasında 1200 akademik personelimizin atama ve yükseltilmesi için kadro tahsis edilmiştir.
- Akademisyenlerimizin **%38'i yeni kadrolarına son dört yılda kavuşmuştur.**
- Halihazırda 60 öğretim üyesi için ilan süreci devam etmektedir.

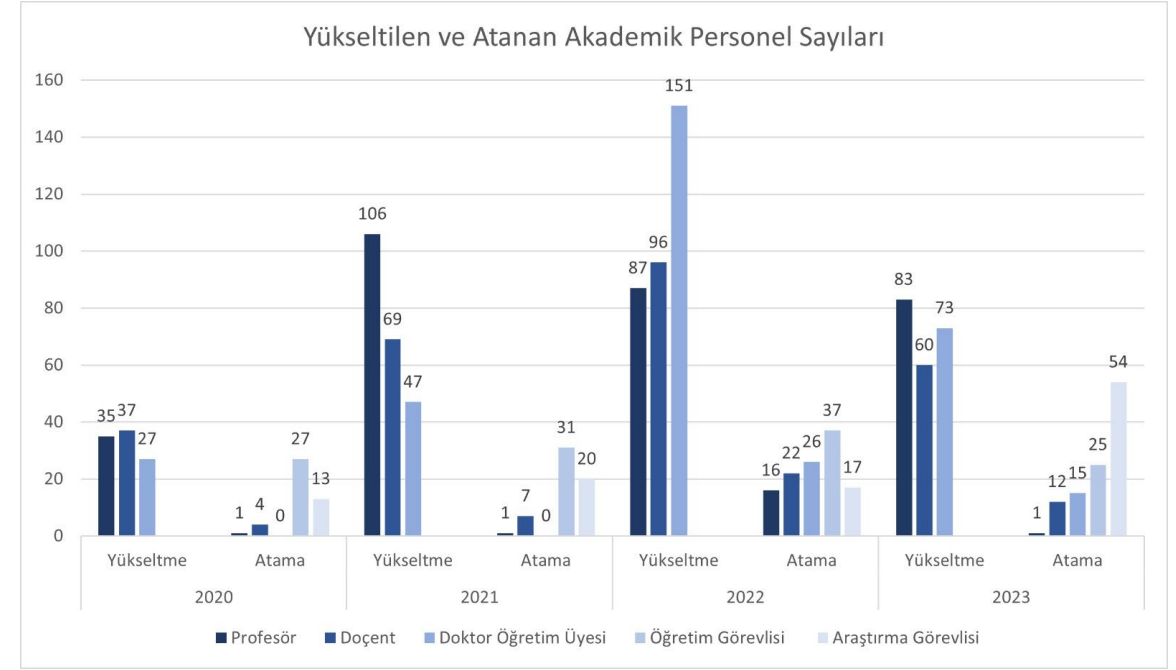

12.07.2024 Tarihli Devam Eden Öğretim Üyesi Alım İlanına İlişkin Unvan Bazında İstatistikler

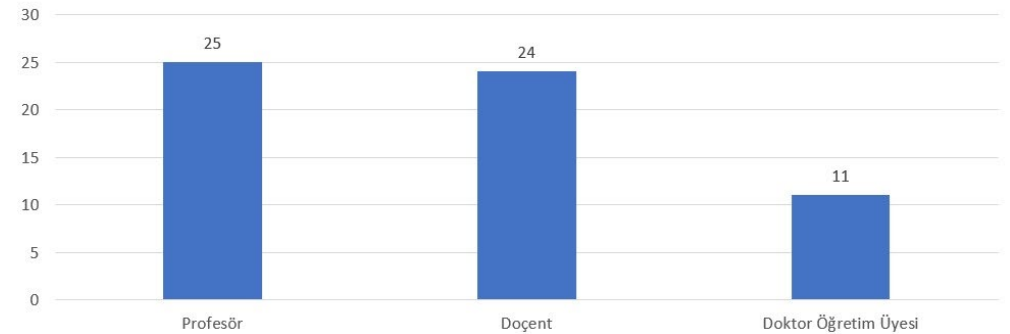

İnsan Kaynakları Yönetimi

- Yetkinlikler işe alımda temel belirleyici olup personelin kendini yetiştirmesi teşvik edilmektedir.
- Eğitim Şube Müdürlüğü tarafından akademik ve idari personele yönelik hizmet içi eğitim programları gerçekleştirilmektedir.
- **2024 yılının ilk 6 ayında 45 hizmet içi eğitim gerçekleştirilmiştir.**

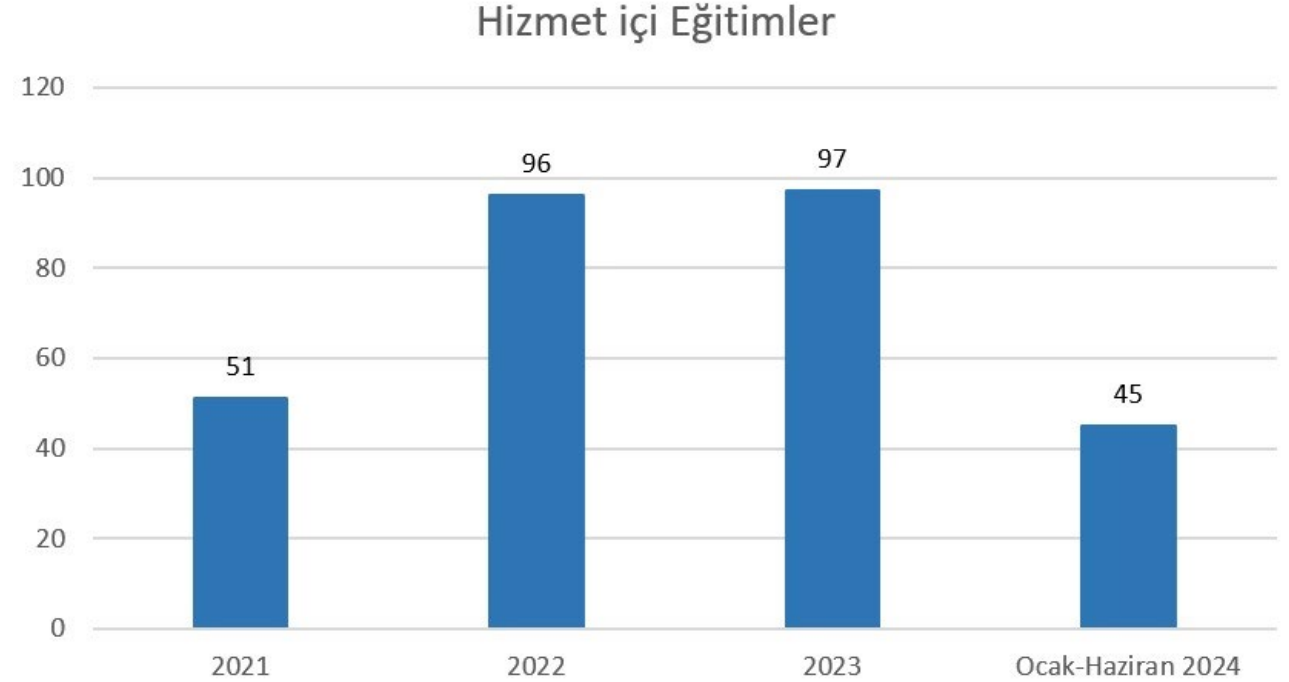

İnsan Kaynakları Yönetimi

- 2022 Yılında Sürekli İşçi Kadrosunda görev yapan personele **İş Sağlığı ve Güvenliği Temel Eğitimleri** (Tehlikeli Sınıf) yüz yüze verilmiştir. Toplam Katılan Personel sayısı 945'dir.
- 2024 yılında Üniversitemiz Personeline İş Sağlığı ve Güvenliği Temel Eğitimleri Az Tehlikeli Sınıf, Tehlikeli Sınıf, Çok Tehlikeli Sınıf olmak üzere 3 ayrı kategoride 29 gruba yüz yüze verilmiştir.
- Toplam 6384 kişi eğitimlere katılım sağlamıştır.**

2022 Yılı İSG Temel Eğitimleri

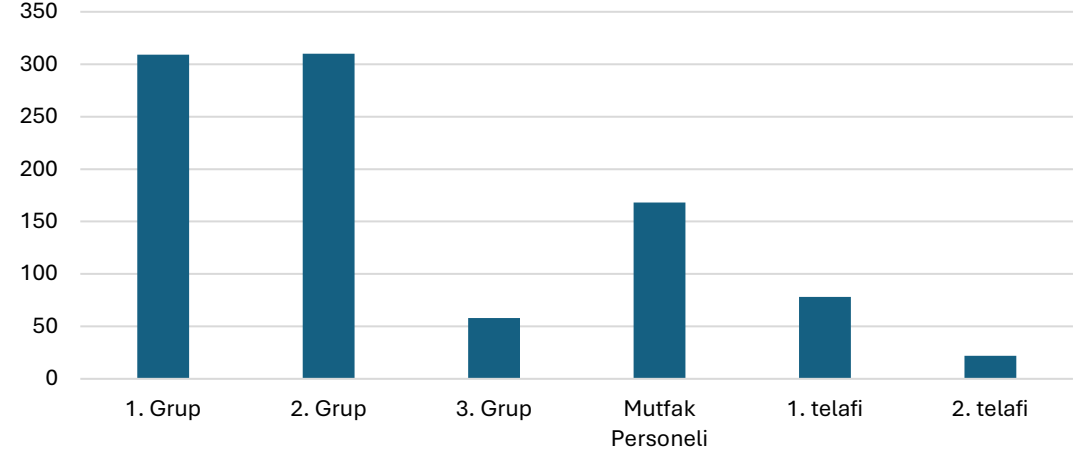

2024 Üniversite Personeline Yönelik İSG Eğitimleri

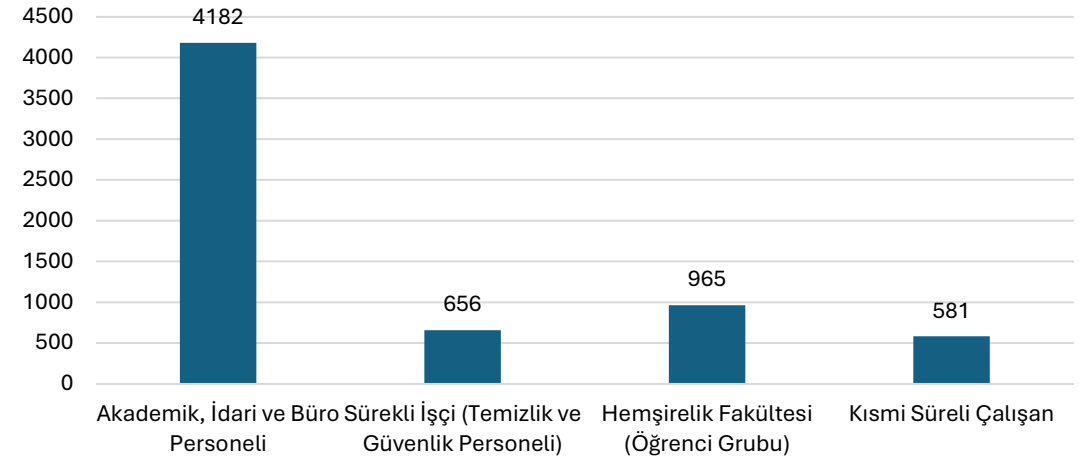

İnsan Kaynakları Yönetimi

- Akademik personelin başarısı çeşitli mekanizmalarla teşvik ve takdir edilmektedir.
 - GÜ Akademik Yükseltme ve Atanma Kriterleri
 - YÖK Akademik Teşvik Ödeneği
 - GÜ Akademik Performans Puanı
 - GÜ Rektörlük Bilimsel Yayın Ödülleri
 - GÜ Eğitim-Öğretim Faaliyetlerine Yönelik Teşvik ve Ödüllendirme Yönergesi



İnsan Kaynakları Yönetimi

- Ödül ve teşekkür törenleri düzenlenerek motivasyon sağlanmaktadır.

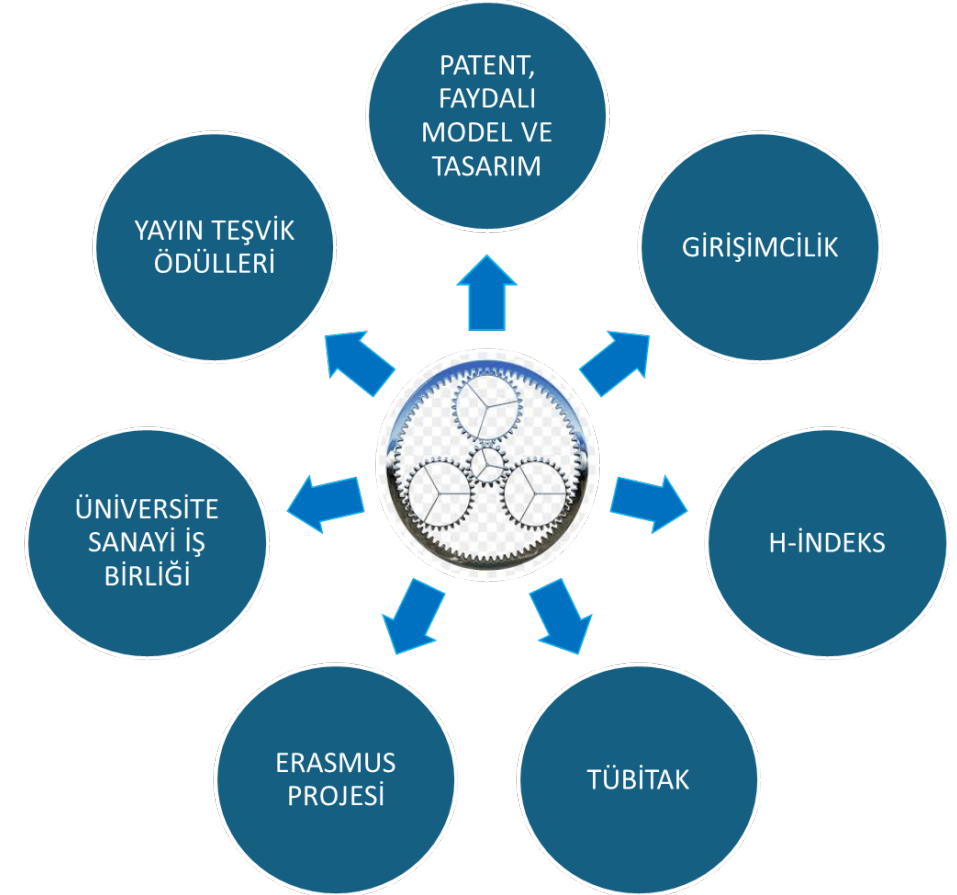

Finansal Yönetim

- Kaynakların etkili ve verimli kullanılması kriteri gereği Üniversitemiz finansal yönetim sürecinde etkinliğin sağlanabilmesi ve mali yönetim ilkelerinin etkili bir şekilde uygulanabilmesi, gelirlerinin etkin, ekonomik ve verimli bir şekilde değerlendirilmesi ve harcama işlemlerine ilişkin süreçlerde uygulama bütünlüğünün sağlanabilmesi amacıyla 2024/01 sayılı Harcama İşlemleri Genelgesi hazırlanmıştır.
- Üniversitemiz personeline Genelge ile ilgili bilgilendirme sunumları yapılmıştır.

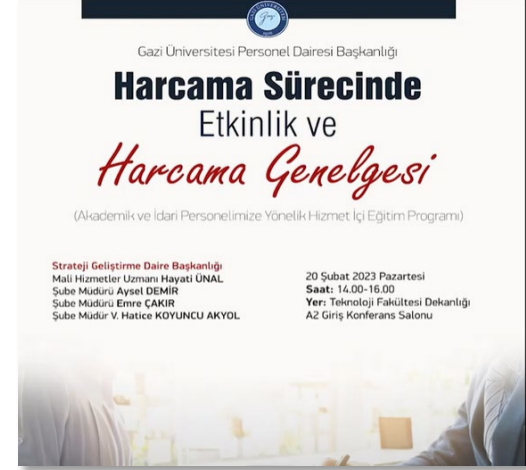
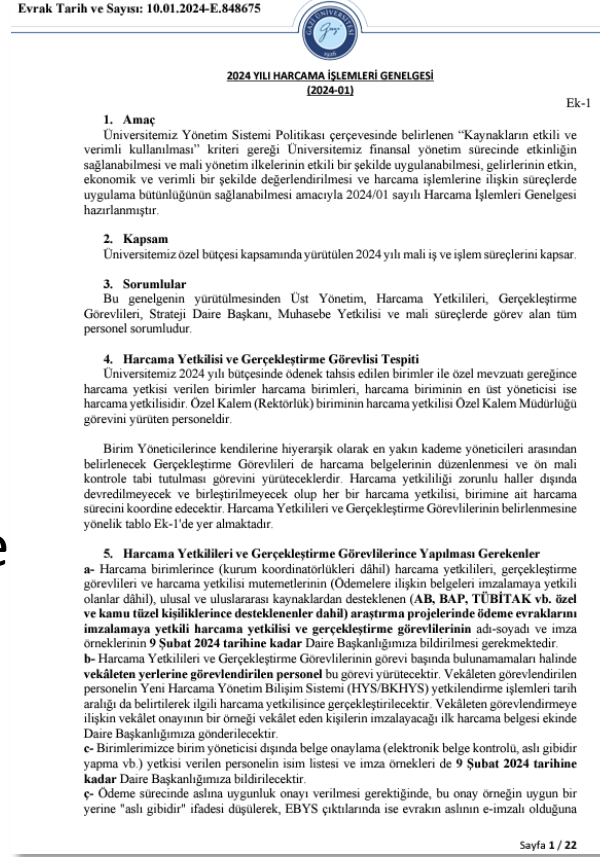

Finansal Yönetim

- Üniversitemiz güçlü bir bütçeyle tüm hizmet alanlarında faaliyetlerini yürütmektedir.
- 2024 Yılı Merkezi Yönetim Bütçe Kanunu ile **Üniversitemize tahsis edilen ödenek 2020 yılına göre % 847,62 artış göstermiştir.**

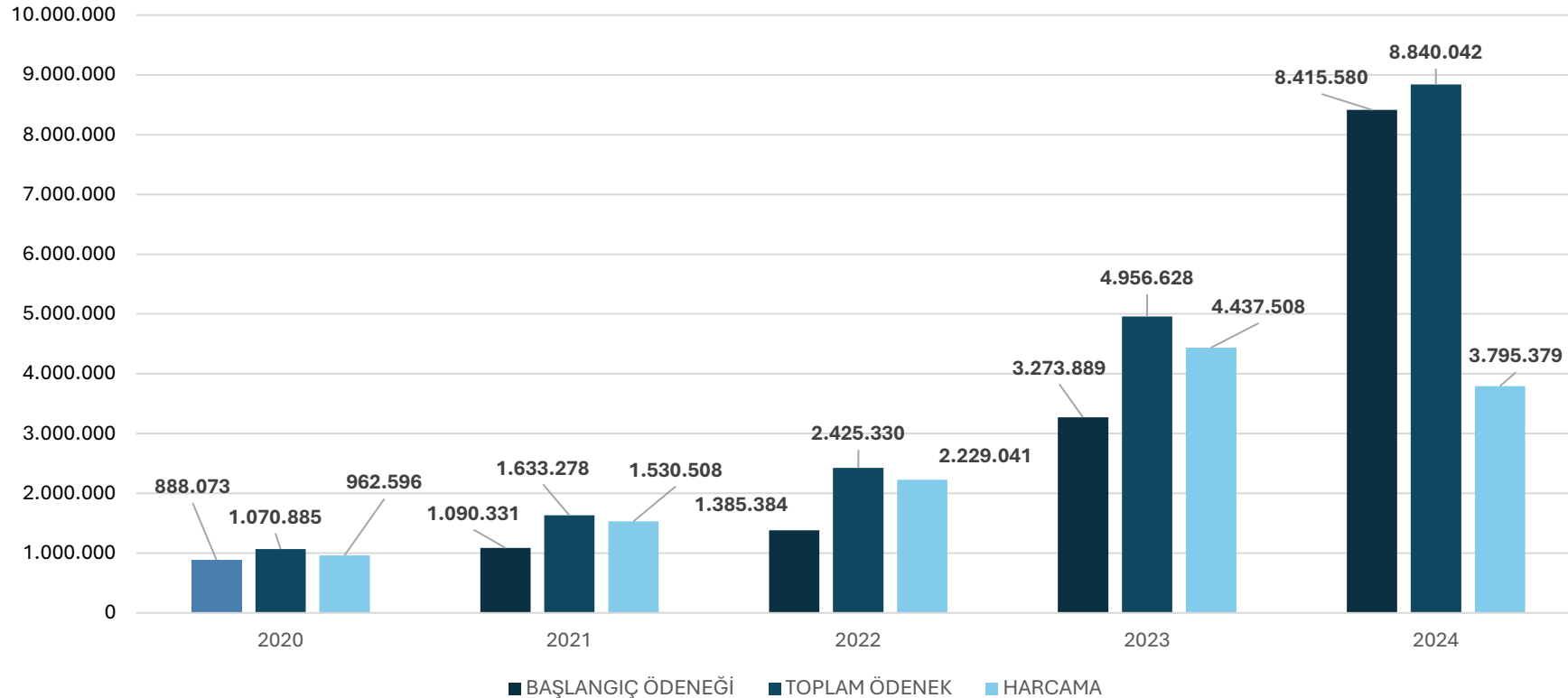

Finansal Yönetim

- Üniversitemiz politikaları, öncelikli sektör ve alanlarına uygun olarak yatırım ve harcamalar önceliklendirilmektedir.
- “GÜ Döner Sermaye İşletmesi Çalışma Usul ve Esasları,”** işletme birimlerinin gelirlerini etkin, ekonomik ve verimli bir şekilde değerlendirilmesi ve **harcamalarda kurumsal bütünlüğün sağlanması amacıyla yürürlüğe alınmıştır.**
- Döner Sermaye İşletme Müdürlüğü tarafından Sık Sorulan Sorular sayfası faaliyete alınmıştır.



T.C.
GAZİ ÜNİVERSİTESİ
SENATO KARARLARI

TOPLANTI TARİHİ : 24.03.2022

TOPLANTI SAYISI : 05

2022/112- “Gazi Üniversitesi Döner Sermaye İşletmesi Çalışma Usul ve Esasları” hakkında Döner Sermaye İşletme Müdürlüğü’nün 17.03.2022 tarih ve E.316829 sayılı yazısı ve ekleri görüşüldü. “Gazi Üniversitesi Döner Sermaye İşletmesi Çalışma Usul ve Esasları”nın ekteki şekliyle kabulüne oybirliği ile karar verildi.

Prof. Dr. Ramazan BAYINDIR Rektör Yardımcısı	Prof. Dr. Musa YILDIZ Rektör	Prof. Dr. Fazlı POLAT Rektör Yardımcısı
---	---------------------------------	--

• DÖNER SERMAYE İŞLETMESİ MÜDÜRLÜĞÜ

SIK SORULAN SORULAR

1. Döner Sermaye İşletmesi Müdürlüğü’nde (DSİM) ne yapılır?

- DSİM 2547 sayılı Yüksek Öğretim Kanununun 58. maddesinin 2. Maddesi kapsamında kurulmuştur. Eğitim-Öğretim ve temel hizmetleri aksatmamak kaydıyla, Üniversitenin atıl kapasitesini (beşerî ve fiziki) değerlendirerek, öğretim elemanlarının katkısıyla özel bütçeye bağımlılığı azaltmak amacıyla gelir elde edilmeye çalışılır. Bu gelirle Üniversitenin hedeflerine ulaşmasına yardımcı olunur. Gelir öğretim elemanlarının proje yürütücülüğünü yaptığı projelerden elde edilir. DSİM’in projelerin yürütülmesinde yalnızca mali açıdan sorumluluğu vardır.

2. Kimler, kiminle, hangi konularda projeler yapabilir?

- Öğretim elemanları (Projede bir veya birden fazla öğretim elemanı çalışabilir.)
- İşverenle (Yurt içi veya yurt dışındaki kamu, özel sektör ve şahıslar.)
- Seminer, konferans, panel ve sempozyumlarda konuşmacı olmak, eğitim vermek, araştırmacı olmak, analiz ve test yapmak, raporlama yapmak, danışmanlık yapmak vb. konularda proje yapabilir.

Finansal Yönetim

- BAP Kaynaklarının tahsisinde **önceliklendirme**;
 - Araştırma Üniversitesi Kriterleri
 - Araştırmada Öncelikli Alanlar
 - Toplumsal Katkı Öncelikli Alanları
 - Akademisyen Performansı

göz önünde bulundurularak düzenli güncellenen Uygulama Esasları uyarınca yürütülmektedir.



Paydaş Katılımı

- 2020/166, 2021/355 ve 2023/306 sayılı Senato kararlarıyla Danışma Kurulu üyelerimiz güncellenmiştir.
- 2023/304 sayılı Senato kararıyla «**Gazi Üniversitesi Uluslararası Danışma Kurulu Yönergesi**» karara bağlanmıştır.
- 2023/305 sayılı kararlar Uluslararası Danışma Kurulu üyeleri belirlenmiştir. Danışma Kurulları ile stratejik hedeflerin gerçekleşmeleri ve kurumsal iyileştirmeler değerlendirilmektedir.
- Akademik birimler ve Uygulama ve Araştırma Merkezleri Danışma Kurulları ile düzenli toplantılar gerçekleştirmekte ve **yönetişim süreçlerine dış paydaş katılımı sağlanmaktadır.**



Paydaş Katılımı

- **İç ve dış paydaş katılımı** Kalite Komisyonu ve birimlerimiz tarafından geliştirilen çok sayıdaki anketle yürütülmektedir.

- ✓ Öğrenci Memnuniyet Anketi
- ✓ Akademik Personel Memnuniyet Anketi
- ✓ İdari Personel Memnuniyet Anketi
- ✓ Yeni Öğrenci Anketi
- ✓ Ders Değerlendirme Anketi
- ✓ Mezuniyet Anketi
- ✓ İşveren Görüş Anketi
- ✓ Paydaş Görüş Anketi (Akademik Personel)
- ✓ Paydaş Görüş Anketi (İdari Personel)
- ✓ Paydaş Görüş Anketi (Öğrenci)
- ✓ Paydaş Görüş Anketi (Dış Paydaş)
- ✓ Paydaş Görüş Anketi (Tedarikçi)
- ✓ Kurum Kültürü Anketi
- ✓ Kalite Eğitimleri Değerlendirme Anketi
- ✓ Birim Ziyaretleri Geri Bildirim Formu
- ✓ Gazi Üniversitesi Tematik El Kitapları Değerlendirme Anketi
- ✓ Kalite Koordinatörlüğü Paydaş Görüş Anketi
- ✓ Kalite Yönetim Sistemi Anketi
- ✓ Kalite İyileştirme Planı Dış Paydaş Görüş ve Öneri Formu



Paydaş Katılımı

- Üniversitemiz kalite ve stratejik planlama çalışmalarında değerlendirilmek üzere Kurum Kültürü Analizi, Paydaş Görüş Anketleri ve Memnuniyet Anketleri uygulanmaktadır.



- Yeni Öğrenci, Ders Değerlendirme ve Mezun Anketi olarak üç aşamada öğrencilerin görüşleri değerlendirilmektedir.
- Paydaş Anketleri Araştırma Raporlarının bulguları iyileştirme planlarımıza girdi sağlamaktadır.



Paydaş Katılımı

- RİMER Geribildirim Sistemi aracılığıyla paydaş talepleri doğrudan değerlendirilmektedir.
- Üniversitemiz hizmet kalitesini artırmak üzere Karekod (QRCode) teknolojisi kullanan Rektörlük İletişim Merkezi (RİMER) kullanıma açılmıştır.
- RİMER'e mesaj gönderilebilmesi için birimlere özel "Karekod (QrCode)" üretilmiş ve birimlerin görev yetkilerinin bulunduğu alanlara bu kodları içeren bilgilendirmeler asılmıştır.
- Toplam **8189 RİMER geri bildirim** çözümlenmiştir.
- Gazi Üniversitesi İçerik Yönetim Sistemi üzerinden de ziyaretçilerin soru-istek-öneri ve şikayetleri kayıt altına alınarak takip edilebilmektedir.

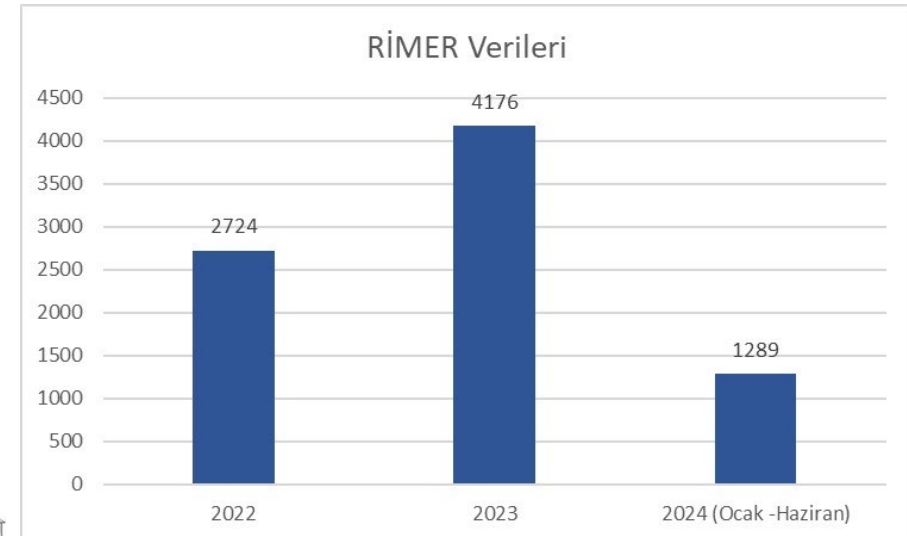

Performans İzlemleri – Çok Boyutlu Bütünleşik Örnek İzlem Mekanizmaları

- Mevzuatla tanımlı ve kuruma özgü örnek yöntem ve araçlarla kurum ve akademisyenlerimizin performansı sistematik izlenmekte ve paydaşlarla değerlendirilmektedir.



Araştırma Üniversitesi İzleme Göstergeleri



Yükseköğretim Verileri



TÜBİTAK Yenilikçi Girişimci Endeks



Uluslararası Derecelendirmeler



Stratejik Plan Değerlendirme Tabloları



Birim Ar-Ge Hedefleri



APSİS, ATÖSİS, BAPSİS, KVYS



Performans İzlemleri – Stratejik Plan

- Kurumun ve birimlerin **stratejik plan hedef gerçekleştirmeleri**, performans göstergeleri ile izlenmekte ve değerlendirilmektedir.
- Finansal kaynakların etkin ve verimli kullanımı Stratejik Plan İzleme ve Değerlendirmeleri ile takip edilmektedir.
- **2019-2023 Güncellenmiş Stratejik Planımızda 111 performans göstergesinin %70'inde %100 gerçekleştirilmiştir.**



Performans İzlemleri – İç ve Dış Değerlendirme

- 2005 yılında kurumsal kalite güvencesi çalışmaları başlayan Üniversitemizde her yıl kurum ve birim iç değerlendirme raporları hazırlanmaktadır.
- **İç ve Dış Değerlendirme Raporları şeffaflık ilkesiyle kamuoyuna ilan edilmektedir.**

Kurum İç Değerlendirme Raporları

GÜ 2023 Yılı Kurum İç Değerlendirme Raporu
GÜ 2022 Yılı Kurum İç Değerlendirme Raporu
GÜ 2021 Yılı Kurum İç Değerlendirme Raporu / GU Internal Evaluation Report For 2021
GÜ 2020 Yılı Kurum İç Değerlendirme Raporu
GÜ 2019 Yılı Kurum İç Değerlendirme Raporu
GÜ 2018 Yılı Kurum İç Değerlendirme Raporu
GÜ 2017 Yılı Kurum İç Değerlendirme Raporu
GÜ 2016 Yılı Kurum İç Değerlendirme Raporu

YÖKAK Dış Değerlendirme Raporları

Kurumsal Akreditasyon Raporu - 2022
GÜ İzleme Raporu - 2020
GÜ Kurumsal Geribildirim Raporu - 2018

EUA Raporları

Gazi Üniversitesi EUA Raporu(Tr)
Gazi University EUA Report (Eng)
EUA Değerlendirme Raporu (Tr)
EUA Evaluation Report (Eng)

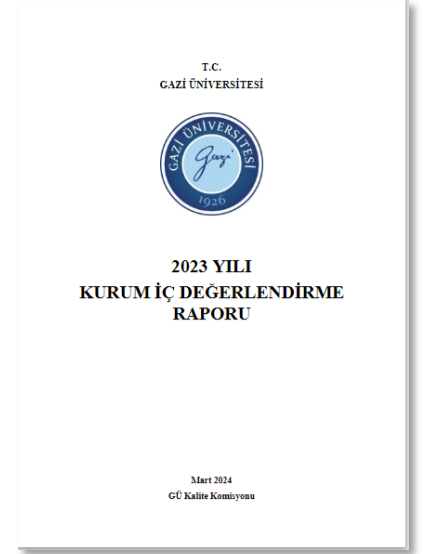

Performans İzlemleri

- Farklı başlıklarda performans izlemleri periyodik gerçekleştirilmektedir.



Yükseköğretim Verileri

Araştırma Üniversitesi
Performans Göstergeleri

Girişimci Yenilikçi Üniversite
Endeksi



	SIRA	TOPLAM(100)	Kapasite(40)	Kalite(40)	İş Birliği(20)	
A1	ORTA DOĞU TEKNİK ÜNİVERSİTESİ	1	82,27	33,87	30,62	17,78
	KOÇ ÜNİVERSİTESİ	2	75,81	26,18	32,00	17,63
	SABANCI ÜNİVERSİTESİ	3	74,49	22,33	34,74	17,42
	İSTANBUL TEKNİK ÜNİVERSİTESİ	4	74,13	31,04	28,29	14,80
	İHSAN DOĞRAMACI BİLKENT ÜNİVERSİTESİ	5	67,85	24,89	28,36	14,60
A2	BOĞAZİÇİ ÜNİVERSİTESİ	6	61,93	20,87	28,62	12,44
	İZMİR YÜKSEK TEKNOLOJİ ENSTİTÜSÜ	7	59,27	25,23	19,64	14,40
	YILDIZ TEKNİK ÜNİVERSİTESİ	8	56,60	25,38	19,58	11,64
	İSTANBUL ÜNİVERSİTESİ	9	53,79	24,42	21,51	7,86
	HACETTEPE ÜNİVERSİTESİ	10	50,68	23,83	19,14	7,71
	ERCİYES ÜNİVERSİTESİ	11	49,61	17,79	22,33	9,49
	GEBZE TEKNİK ÜNİVERSİTESİ	12	48,73	17,40	19,06	12,27
	ANKARA ÜNİVERSİTESİ	13	48,28	20,10	17,31	10,87
	İSTANBUL ÜNİVERSİTESİ-CERRAHPAŞA	14	43,81	22,32	12,24	9,25
	EGE ÜNİVERSİTESİ	15	41,83	20,96	11,92	8,95
A3	GAZİ ÜNİVERSİTESİ	16	40,07	20,61	11,76	7,70
	ATATÜRK ÜNİVERSİTESİ	17	39,00	14,78	19,76	4,46
	FIRAT ÜNİVERSİTESİ	18	38,53	13,66	19,32	5,55
	MARMARA ÜNİVERSİTESİ	19	34,44	13,95	11,38	9,11
	ÇUKUROVA ÜNİVERSİTESİ	20	32,90	14,22	11,46	7,22
	DOKUZ EYLÜL ÜNİVERSİTESİ	21	31,55	12,73	11,08	7,74
	KARADENİZ TEKNİK ÜNİVERSİTESİ	22	28,86	11,96	12,46	4,44
	BURSA ULUDAĞ ÜNİVERSİTESİ	23	27,99	7,86	10,23	9,90



Performans İzlemleri – Sıralamalar

- Üniversitemiz; **2023 yılı YÖK Üniversite İzleme ve Değerlendirme Genel Raporu'nda** yer alan Eğitim ve Öğretim, Araştırma-Geliştirme, Proje ve Yayın, Uluslararasılaşma, Sürdürülebilirlik ve Topluma Hizmet ve Sosyal Sorumluluk kategorilerinde toplam **13 farklı başlıkta tüm üniversiteler arasında ilk 5'e girmeyi başarmıştır.**

Mezun olan doktora öğrenci sayısı

Kamu personel seçme sınavlarında (KPSS) ilk %5'lik dilime giren program sayısı

Öğrencilerin yaptığı sosyal sorumluluk projelerinin sayısı

Öğrencilerin yaptığı endüstriyel / sektörel projelerin sayısı

TEKNOFEST, TÜBİTAK, TÜBA vb. tarafından organize edilen yarışmalara katılan öğrenci sayısı

Ulusal yayınlara atıf sayısı

Olumlu sonuçlanan faydalı model ile tasarım sayısı

Uluslararası sempozyum, kongre ve sanatsal sergi sayısı

Ar-Ge'ye harcanan bütçe oranı

Endüstri ile ortak yürütülen proje sayısı

TÜBİTAK tarafından verilen ulusal ve uluslararası proje sayısı

Yurt dışındaki üniversiteler veya kurum ve kuruluşlar ile ortak yürütülen proje sayısı

Dezavantajlı gruplara yönelik düzenlenen faaliyet sayısı



Performans İzlemleri – YÖK İzleme ve Değerlendirme

- Üniversitemiz 2023 yılı YÖK Üniversite İzleme ve Değerlendirme sıralamalarında **iki başlıkta ilk sırada** yer almıştır.

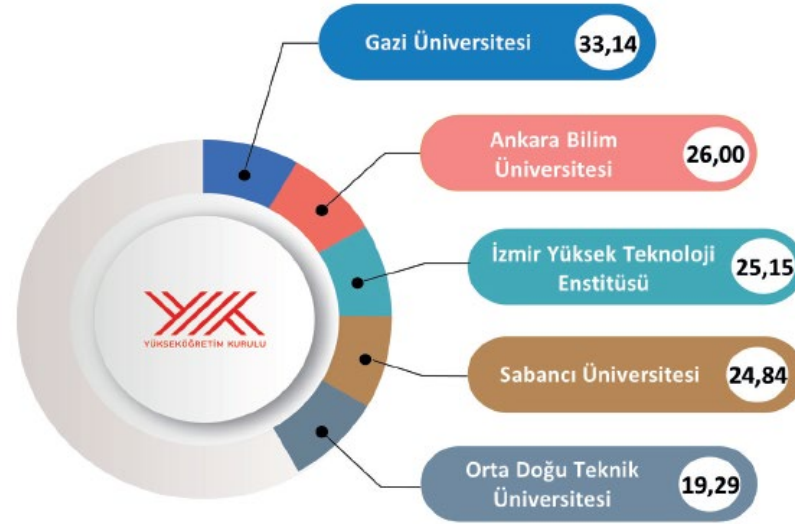

AR-GE'ye Harcanan
Bütçe Oranı

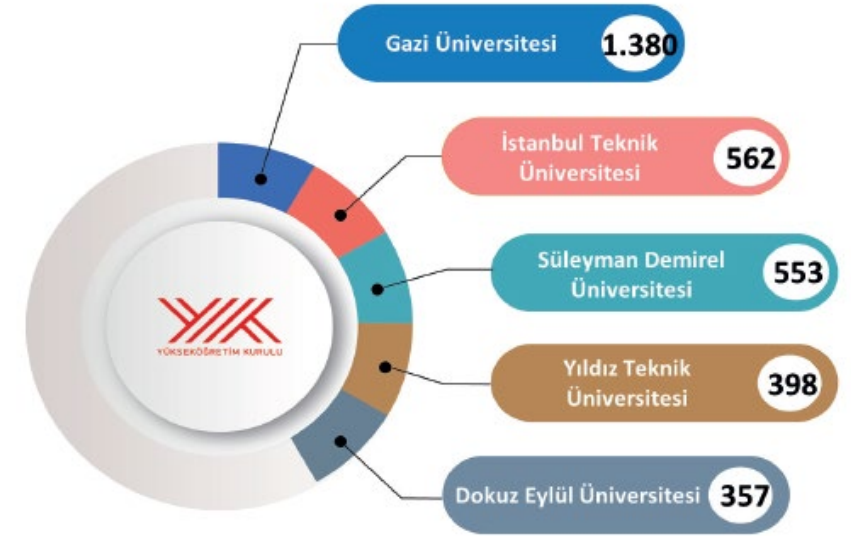

Öğrencilerin Yaptığı Endüstriyel
Proje Sayısı



Performans İzlemleri – YÖK İzleme ve Değerlendirme

- Üniversitemiz 2023 YÖK İzleme ve Değerlendirme sıralamalarında **11 başlıkta** ilk beşte yer almıştır.

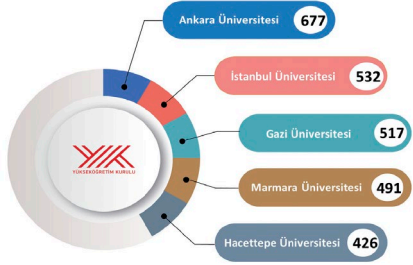

Mezun Olan Doktora Öğrenci Sayısı



KPSS İlk %5'lik Dilime Giren Program Sayısı

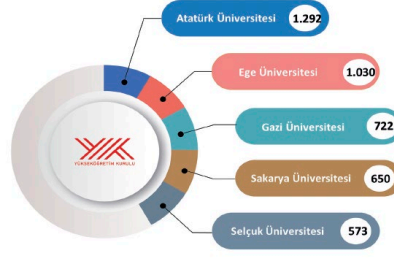

Öğrencilerin Yaptığı Sosyal Sorumluluk Projelerinin Sayısı



TEKNOFEST, TÜBİTAK, TÜBA vb. Yarışmalara Katılan Öğrenci Sayısı



Yurt Dışı Ortak Proje Sayısı

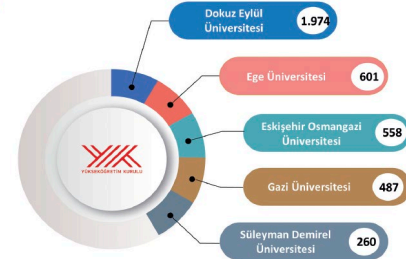

Dezavantajlı Gruplara Yönelik Düzenlenen Faaliyet Sayısı



Ulusal Yayınlara Atıf Sayısı

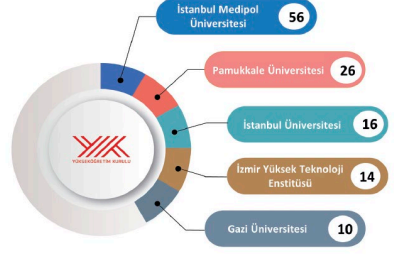

Olumlu sonuçlanan Faydalı Model ile Tasarım Sayısı



Uluslararası Sempozyum, Kongre ve Sanatsal Sergi Sayısı

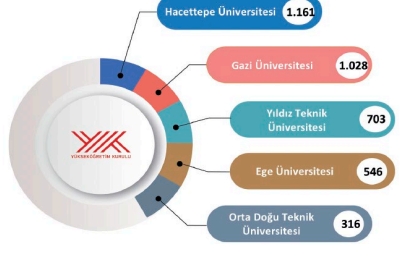

Endüstri ile Ortak Yürütülen Proje Sayısı

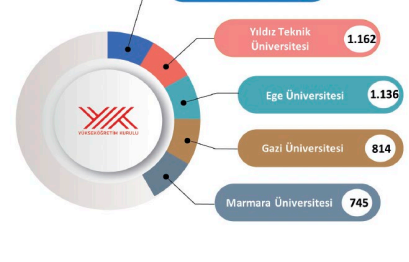

TÜBİTAK Ulusal ve Uluslararası Proje Sayısı



Performans İzlemleri - Akademik Performans Değerlendirme

- Üniversitemizde performansa dayalı yönetim sistemini Akademik Performans Değerlendirme Yönergesi ile işletilmektedir.
- Yönerge kapsamındaki işlemlerin yürütülmesi için Akademik Performans Değerlendirme Süreç Yönetim Sistemi (APSİS) modülü kullanıma açılmıştır.
- Üniversitemiz öğretim elemanları ilgili takvim yılı içerisinde gerçekleştirdikleri faaliyetler, akademik performans değerlendirme (APD) puanına temel teşkil eder.
- **Teşvik ve ödüllendirme, akademik yükseltme ve görevlendirmelerde APSİS puanı dikkate alınmaktadır.**
- APSİS puanlaması araştırma üniversitesi göstergelerine uygun olarak düzenlenmiştir.
- Üniversitemiz öğretim elemanlarının önerileri dikkate alınarak faaliyet yılı başvuruları için Akademik Performans Değerlendirme Usul ve Esasları güncellenmektedir.

- ✓ Gazi BEST Kurulu üye seçimi
- ✓ İDY Öncelikli Sektörler Çalışma Gruplarının oluşturulması
- ✓ Performansa Dayalı BAP Projeleri
- ✓ Eğitim-Öğretim Faaliyetlerine Yönelik Teşvik ve Ödüllendirme başvuruları

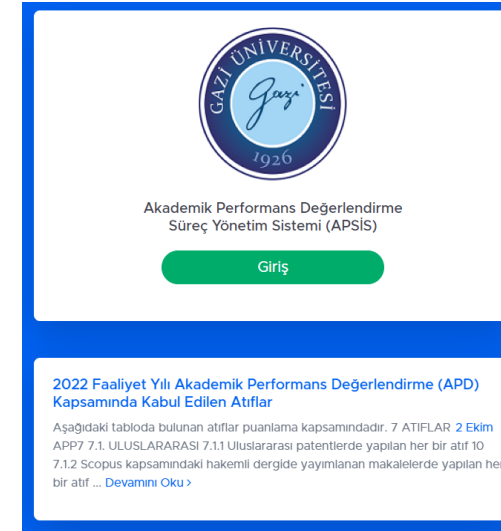

Performans İzlemleri – AVESİS

- Gazi Üniversitesi Akademik Veri Yönetim Sistemi, Araştırmacılarımızın akademik etkinliklerinin dinamik olarak izlenebildiği etkili bir performans aracı olarak **yönetişim süreçlerini desteklemektedir.**
- Araştırma performansı öğretim elemanı, birim ve kurum düzeyinde izlenebilmekte ve analiz edilmektedir.
- Bilimsel çıktılar türlerine ve alanlarına göre takip edilmektedir.
- Sistem, ATÖSİS ve BAPSİS ile entegre çalışmaktadır.

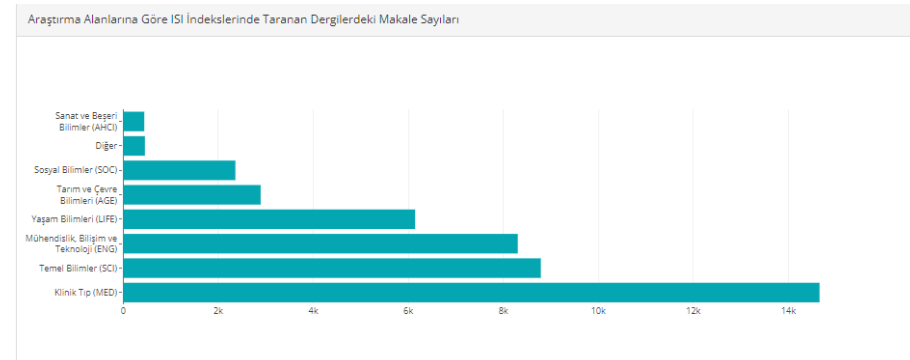
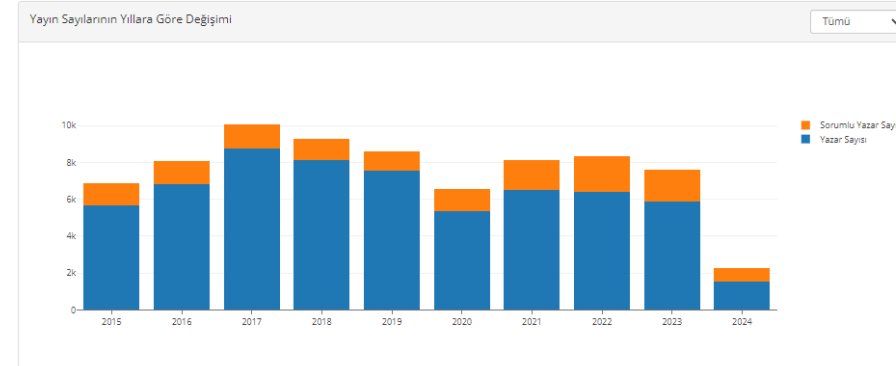
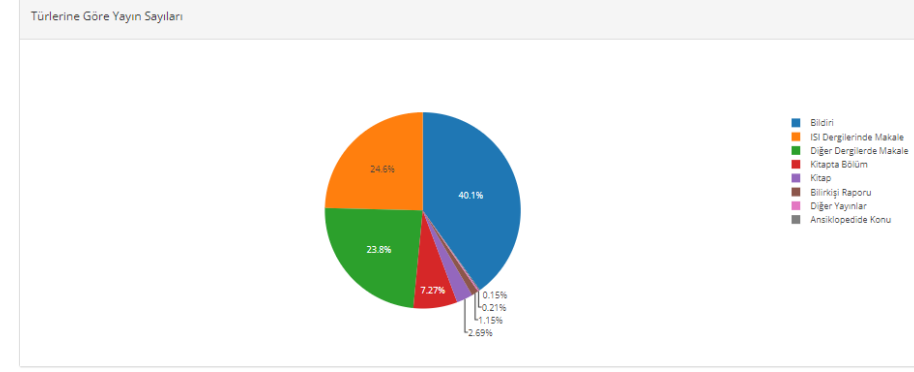

Performans İzlemleri – Birim Ar-Ge Hedefleri



Araştırma Üniversitesi başarısının artırılması amacıyla akademik birimler bazında Birim Ar-GE Hedefleri belirlenmiştir.



Hedef gerçekleştirmeleri, İDY Kurulu, Birim Ar-Ge Ekipleri ve AGKK desteğiyle **4 aylık raporlarla izlenmekte, sonuçları Rektör başkanlığında birim akademik personelinin katıldığı toplantılarla değerlendirilmektedir.**



İzlemler yılda üç kez Akademik Kurullarda, İDY Kurulunda ve periyodik çalıştaylarda gerçekleştirilerek tüm paydaşların sürece katılımı sağlanır.



Birim performansları ve kadroları çerçevesinde kurum içi kıyaslama çalışması yapılarak hem bireysel, hem birim, hem de kurum performansının artması teşvik edilmektedir.



Performans İzlemleri – Uygulama ve Araştırma Merkezleri Faaliyet Değerlendirme

- UYGAR Merkezlerinin açılması, yürütülmesi ve kapatılması süreçlerinin tanımlı Yönergeye bağlı olarak Kurul mekanizmasıyla gerçekleştirilmesini sağlamak üzere 2021 yılında Uygulama ve Araştırma Merkezleri (UYGAR) Kurulu oluşturulmuştur.
- UYGAR Kurulu, Merkezlerin faaliyetlerini standart bir faaliyet değerlendirme formuyla izlemektedir.
- Kuruluş aşamasında ‘Başvuru Değerlendirme Formu’ ile Merkezin açılış onayı verilmektedir.
- UYGAR Kurulun Merkezleri değerlendirme süreci her yıl sonunda yapılmaktadır.

GAZİ ÜNİVERSİTESİ UYGULAMA VE ARAŞTIRMA MERKEZİ FAALİYET İZLEME - DEĞERLENDİRME FORMU (VERSİYON 2)

No	Yapılma ve Faaliyetler	Evet	Kısmen	Hayır	Açıklama
1*	Merkezin yönetim kurulu mevcut müdür?	<input type="checkbox"/>	<input type="checkbox"/>	<input type="checkbox"/>	
2*	Yönetim Kurulu toplantıları düzenli olarak yapılmakta ve kayıt tutulmakta mıdır?	<input type="checkbox"/>	<input type="checkbox"/>	<input type="checkbox"/>	
3*	Merkezin Danışma Kurulu mevcut müdür?	<input type="checkbox"/>	<input type="checkbox"/>	<input type="checkbox"/>	
4*	Danışma Kurulu toplantıları düzenli olarak yapılmakta ve kayıt altına alınmakta mıdır?	<input type="checkbox"/>	<input type="checkbox"/>	<input type="checkbox"/>	
5*	Merkezin Üniversitemizin Stratejik Planına uygun bir Stratejik Plan var mıdır?	<input type="checkbox"/>	<input type="checkbox"/>	<input type="checkbox"/>	
6*	Merkez, ilgili döneme ait faaliyet raporunu sunmuş müdür?	<input type="checkbox"/>	<input type="checkbox"/>	<input type="checkbox"/>	
7*	Merkez bir önceki yıla ait raporunda belirlenen hedefleri gerçekleştirmiş midir?	<input type="checkbox"/>	<input type="checkbox"/>	<input type="checkbox"/>	
8*	Merkezin bir sonraki döneme yönelik hedefleri belirlenmiş midir?	<input type="checkbox"/>	<input type="checkbox"/>	<input type="checkbox"/>	
9*	Merkezin yeterli içeriğe sahip, Türkçe ve eş zamanlı olarak İngilizce internet sayfası var mıdır? Bilgiler güncel ve erişilebilir midir?	<input type="checkbox"/>	<input type="checkbox"/>	<input type="checkbox"/>	
10*	Merkez bünyesinde ilgili dönemde Merkez adını geçişi; Araştırma imkânı, bildiri, kitap vb.) ve uygulama (proje, deney, test, sınav, staj, eğitim vb.) faaliyetleri gerçekleştirilmiş midir?	<input type="checkbox"/>	<input type="checkbox"/>	<input type="checkbox"/>	
11*	Merkezde akademik çalışmalarını yürüten akademik personel mevcut müdür? (Yönetim Kurulu üyeleri hariç)	<input type="checkbox"/>	<input type="checkbox"/>	<input type="checkbox"/>	
12*	Merkezden yararlanılan öğrenci/tezdaner mevcut müdür?	<input type="checkbox"/>	<input type="checkbox"/>	<input type="checkbox"/>	
13*	Merkez tarafından yapılan faaliyetler, Üniversitemizin eğitim ve araştırma ortamına katkı sağlamakta mıdır?	<input type="checkbox"/>	<input type="checkbox"/>	<input type="checkbox"/>	
Zorunlu Faaliyetler Toplamı		.../13	.../13	.../13	
EK FAALİYETLER					
No	Yapılma ve Faaliyetler	Evet	Kısmen	Hayır	Açıklama
14	Merkez Danışma Kurulu kararları iyileştirme çalışmalarına katkı sağlamış mıdır?	<input type="checkbox"/>	<input type="checkbox"/>	<input type="checkbox"/>	
15	Merkez faaliyetleri kapsamında Merkez adresli yayımlanan bilimsel yayın var mıdır?	<input type="checkbox"/>	<input type="checkbox"/>	<input type="checkbox"/>	
16	Merkez faaliyetleri kapsamında yürütülen/tamamlanan Merkez adresli bilimsel proje var mıdır?	<input type="checkbox"/>	<input type="checkbox"/>	<input type="checkbox"/>	
17	Merkez sosyal sorumluluk, proje ve etkinlikleri yürütmekte midir?	<input type="checkbox"/>	<input type="checkbox"/>	<input type="checkbox"/>	
18	Merkez tarafından ilgili dönemde gerçekleştirilmiş eğitim programı (kurs, çalıştay, webinar vb.) var mıdır?	<input type="checkbox"/>	<input type="checkbox"/>	<input type="checkbox"/>	
19	Merkezin kurum içi ve/veya kurum dışı (sanayi, toplum, sivil toplum) işbirlikleri mevcut müdür?	<input type="checkbox"/>	<input type="checkbox"/>	<input type="checkbox"/>	
20	Merkez tarafından bilimsel veya kültürel toplantılar düzenlenmiş midir?	<input type="checkbox"/>	<input type="checkbox"/>	<input type="checkbox"/>	
21	Merkez personelinin Merkez kuruluş amaç ve hedeflerine yönelik katıldığı eğitim/etkinlik var mıdır?	<input type="checkbox"/>	<input type="checkbox"/>	<input type="checkbox"/>	
22	Merkez üyelerinin, Merkezin çalışma alanında aldıkları hizmet, Bilim-Sanat, Teşvik Ödülleri var mıdır?	<input type="checkbox"/>	<input type="checkbox"/>	<input type="checkbox"/>	
23	Merkez bünyesinde periyodik olarak çıkarılan yayın/bülten (basılı veya elektronik ortamda) mevcut müdür?	<input type="checkbox"/>	<input type="checkbox"/>	<input type="checkbox"/>	
Ek Faaliyetler Toplamı		.../10	.../10	.../10	

No	Yapılma ve Faaliyetler	Evet	Kısmen	Hayır	Açıklama
13 numaralı zorunlu faaliyet için "Evet" seçeneği seçilirse 24-27 numaralı faaliyetler sorulmamaktadır.					
24	Merkez çıktılarının araştırma ve geliştirme kaynaklarının miktar ve çeşitliliğinin artırılması, çıktılarının nicelik ve niteliğinin yükseltilmesi ile araştırma ve geliştirme süreçlerinin kalitesinin iyileştirilmesine yönelik hizmet sunmakta mıdır?	<input type="checkbox"/>	<input type="checkbox"/>	<input type="checkbox"/>	
25	Merkez çıktılarının Üniversitemizin sunduğu toplumsal katkıların artırılmasına (eğitim, araştırma, sağlık, spor, çevre vb. tüm alanlarda) veya toplumsal katkı süreçlerinin geliştirilmesine ve kalitesinin iyileştirilmesine yönelik hizmet sunmakta mıdır?	<input type="checkbox"/>	<input type="checkbox"/>	<input type="checkbox"/>	
26	Merkez çıktılarının Üniversitemizin yönetim süreçleri ve idari faaliyetlerinin geliştirilmesine ve kalitesinin iyileştirilmesine hizmet etmekte midir?	<input type="checkbox"/>	<input type="checkbox"/>	<input type="checkbox"/>	
27	Merkez, Üniversitemizin eğitim öğretim hizmetlerinin desteklenmesi ile süreçlerin geliştirilmesine yönelik hizmet sunmakta mıdır?	<input type="checkbox"/>	<input type="checkbox"/>	<input type="checkbox"/>	
28	Merkez çıktılarının Birleşik Hıllmeler Sürdürülebilir Kalkınma Amaçlarından hangisine/hangilerine hizmet etmektedir?	<input type="checkbox"/>	<input type="checkbox"/>	<input type="checkbox"/>	Amaç 1: Yoksulluğa Son Amaç 2: Açlık Son Amaç 3: Sağlık ve Kaliteli Yaşam Amaç 4: Nitelikli Eğitim Amaç 5: Toplumun Enerji Erişimi Amaç 6: Temiz Su ve Sanitasyon Amaç 7: Erişilebilir ve Temiz Enerji Amaç 8: İstihdam, Erişilebilir ve Ekonomik Büyüme Amaç 9: Sanayi, Yenilikçilik ve Altyapı Amaç 10: Eşitlikten Azaltma Amaç 11: Sürdürülebilir Şehirler ve Topraklar Amaç 12: Sorunlu Üretim ve Tüketim Amaç 13: İklim Eylemi Amaç 14: Suda Tasarruf Amaç 15: Kararlı Yaşam Amaç 16: Barın, Aileler ve Güçlü Kurumlar Amaç 17: Enerji için Erişilebilirlik 2.1. İstihdam ve Güçlü Ekonomi 2.2. Kaliteli Üretim ve Yoksulluk 2.3. Nitelikli Eğitim, Sağlık, Toplum 2.4. Yapılandırılmış Şehirler, Sürdürülebilir Çevre, 2.5. Nitelikli Üretim, Enerji Erişilebilirliği ve Enerji Erişilebilirliği
29	Merkez çıktılarının, T.C. On Birinci Kalkınma Planı Hedef ve Politika alanından hangisine/hangilerine hizmet etmektedir?	<input type="checkbox"/>	<input type="checkbox"/>	<input type="checkbox"/>	2.1. İstihdam ve Güçlü Ekonomi 2.2. Kaliteli Üretim ve Yoksulluk 2.3. Nitelikli Eğitim, Sağlık, Toplum 2.4. Yapılandırılmış Şehirler, Sürdürülebilir Çevre, 2.5. Nitelikli Üretim, Enerji Erişilebilirliği ve Enerji Erişilebilirliği

Faaliyetler yalnızca ilgili merkez adresli olarak dâhil alınır.
Süreç tamamlanmış etkinlikler dikkate alınmaz (01.01.202X - 31.12.202X).
Zorunlu faaliyetlerin tamamının sağlanması gerekmektedir.
Zorunlu 13 faaliyeti sağlanmayanlar yazılı olarak UYUŞULU.
Zorunlu faaliyetlerin tamamını ve ek faaliyetlerden 5 adedini sağlayanlar **TEŞEKKÜR BELGESİ** ile ödüllendirilir.
Zorunlu faaliyetlerin tamamını ve ek faaliyetlerden 7, beşini sağlayanlar **TAKDİR BELGESİ** ile ödüllendirilir.



Performans İzlemleri – Akademik Performans Değerlendirme

- Akademik Performans Değerlendirme Sistemi **araştırma üniversitesi** hedeflerini desteklemektedir.

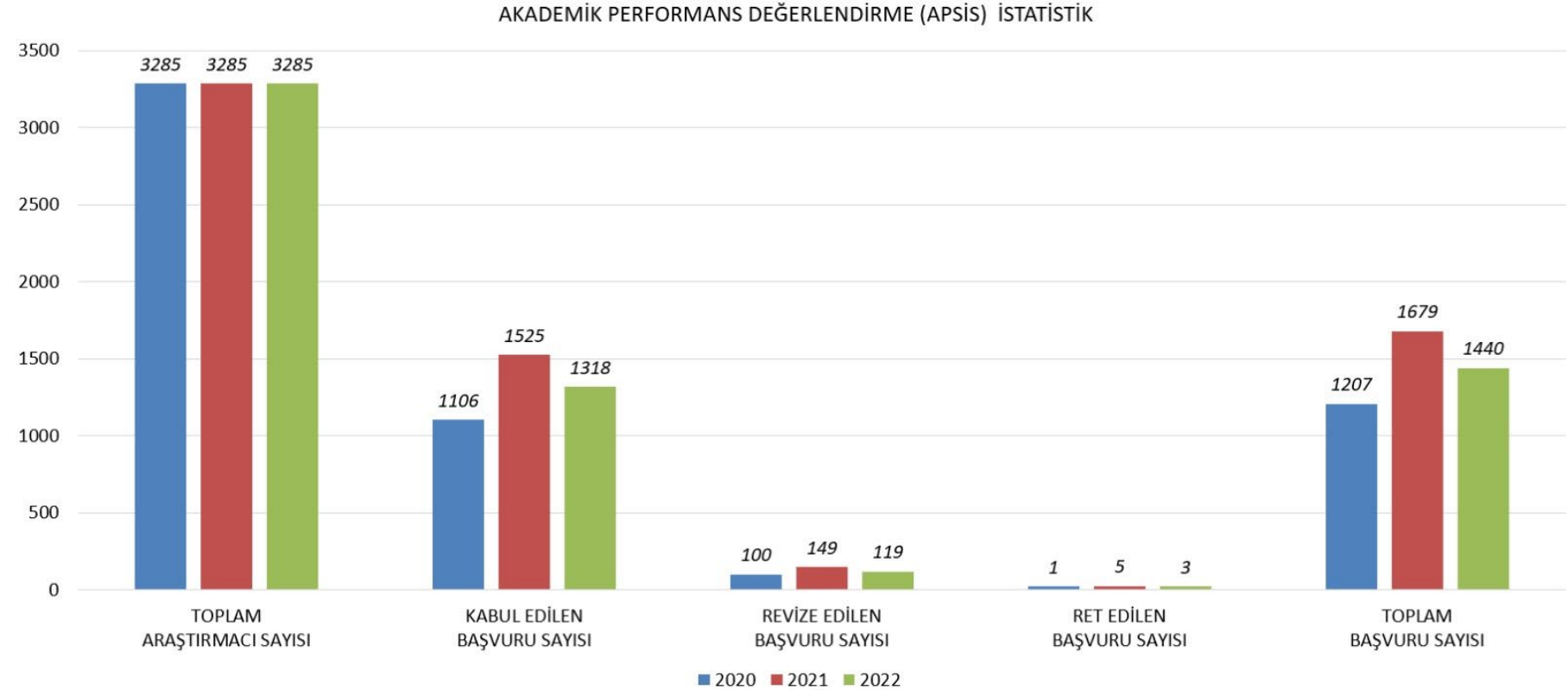

Performans İzlemleri – Akademik Teşvik

- Teşvik ödeneği alan akademisyen sayısı yıllara göre artış göstermektedir.
- Akademik Teşvik Ödeneği Süreç Yönetim Sistemi (ATÖSİS) akademik personelimize hizmet vermeye başlamıştır.

TEŞVİK ÖDENEĞİ
ALAN ÖĞRETİM ELEMANI SAYISI

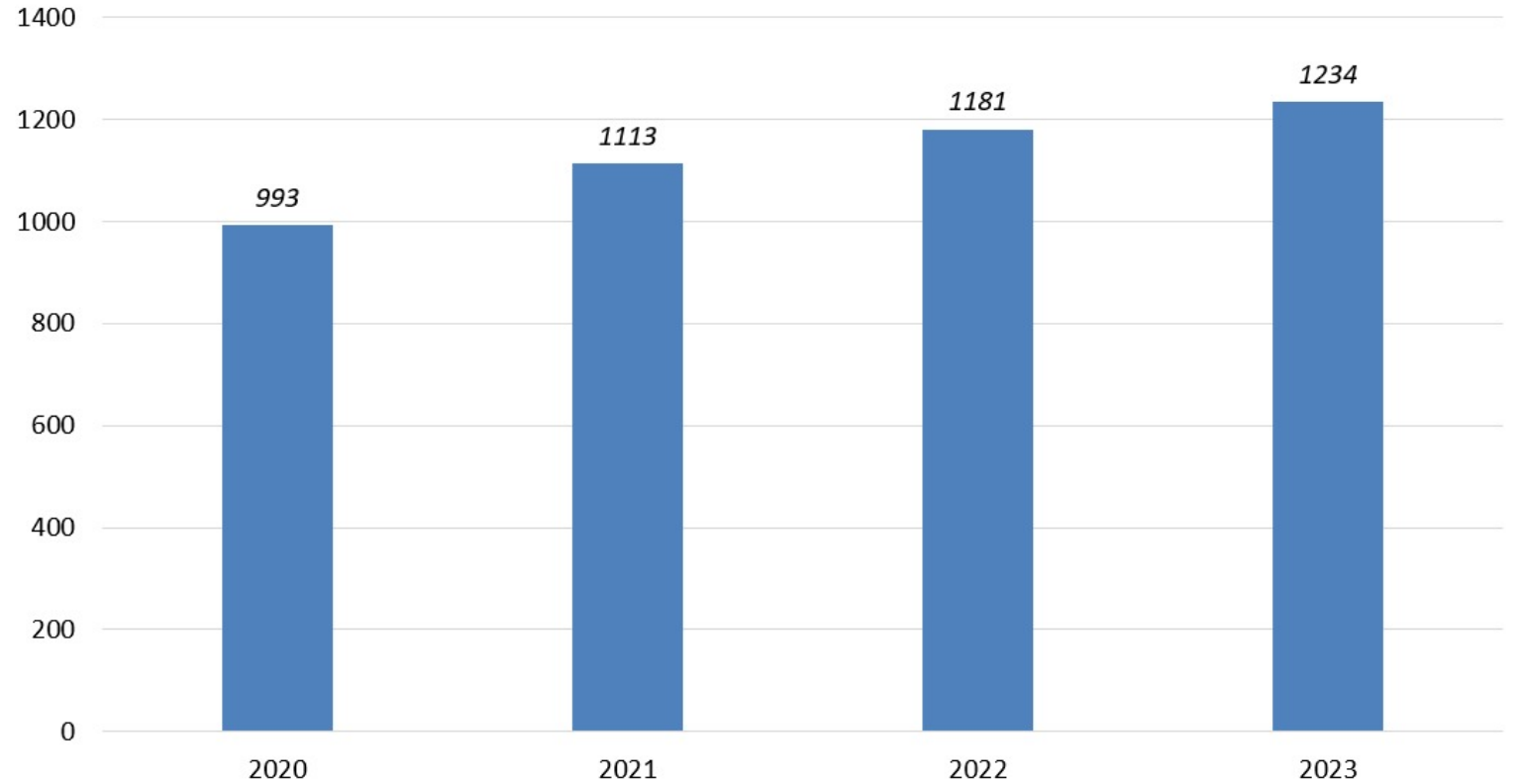

Performans İzlemleri – GÜ Bilimsel Yayın Ödülleri

- Üniversitemizde uzun yıllardır sürmekte olan **Bilimsel Yayın Ödülleri uygulaması** 2023 yılında yeniden hayata geçirilmiştir.
- Q1/Q2 Makale, Patent, Endüstriyel Tasarım ve Tübitak proje sahiplerine teşvik ödülü sağlanmıştır.
- Bilimsel Yayın Ödüllerinde nitelikli yayın sayısının arttığı gözlenmektedir.

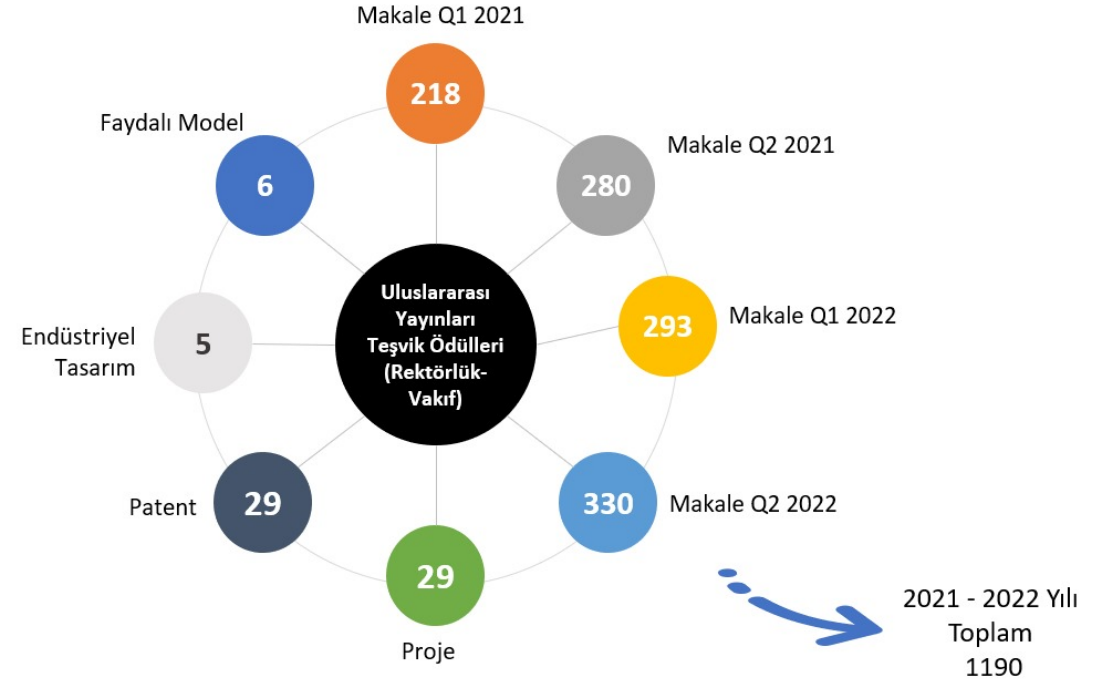
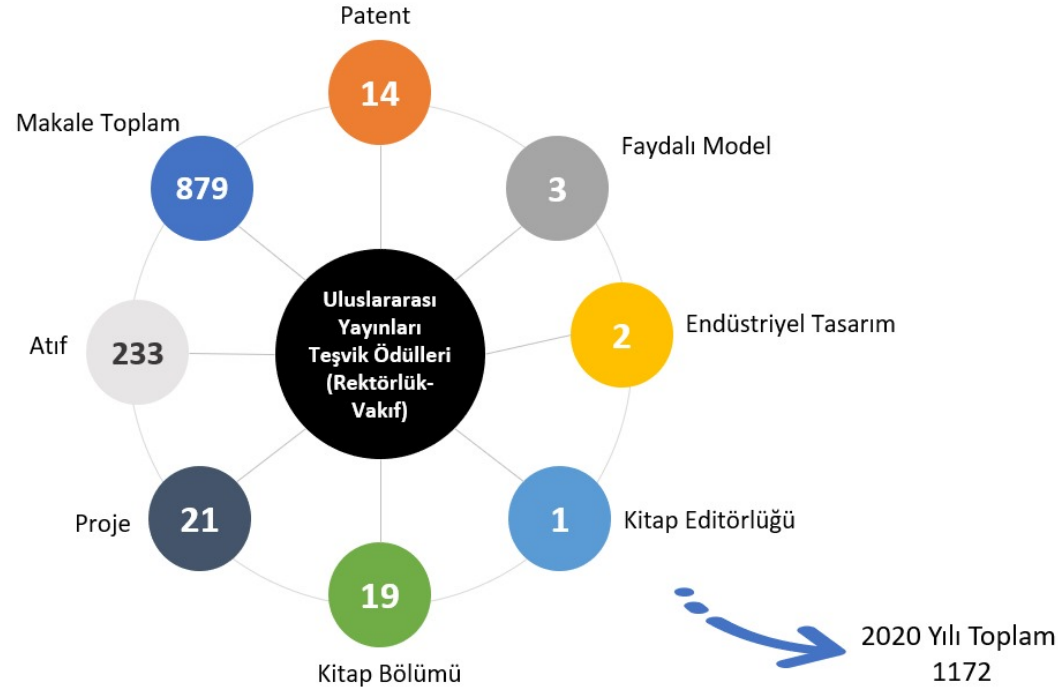

Performans İzlemleri – Eğitim-Öğretim Teşvik ve Ödüllendirme

- Üniversitemiz örnek uygulamalarından «**Gazi Üniversitesi Eğitim-Öğretim Faaliyetlerine Yönelik Teşvik ve Ödüllendirme Yönergesi**», Ekim 2022’de Senatoda kabul edilmiştir.
- Öğrenci merkezli, yetkinlik temelli, süreç ve performans odaklı, disiplinlerarası, bütüncü, vaka/uygulama temelinde öğrenmeyi önceleyen öğretim yöntemlerini geliştirme ve uygulama, yüksek puanla ödüllendirilmektedir.
- **Ödül olarak sıralamaya giren akademisyenlere uluslararası kongre desteği verilmektedir.**

** Eğitim-Öğretim Faaliyetlerine Yönelik Teşvik ve Ödüllendirme Yönergesi kapsamında ödül olarak, her akademik birimde (fakülte, yüksekokul ve meslek yüksekokulu) sıralamaya giren ilk üç akademisyene katılacakları uluslararası kongreler (yurt içi ya da yurt dışı) için yolluk, yevmiye ve katılım ücretinin, sıralamalarına göre,

1. olan öğretim elemanının giderlerinin % 100'ünün,
2. olan öğretim elemanının giderlerinin % 75'inin,
3. olan öğretim elemanının giderlerinin % 50'sinin karşılanması kararının görüşülmesi



Performans İzlemleri – Aday Gösterimi

- Öğretim elemanlarının araştırma performansı izlenmekte, değerlendirilmekte, teşvik ve takdir edilmektedir.
- Başarıların görünürlüğü artırılarak pozitif rekabet desteklenmektedir.
- Üniversitemiz akademisyenleri YÖK, TÜBİTAK ve TÜBA ödülleri farklı kategorilerde aday gösterilmektedir.
- Ödül başvuru takvimleri ilan edilerek bilgilendirmeler yapılmaktadır.



Performans İzlemleri – Akademik Başarılar

- Üniversitemiz Akademisyenleri, Dünyanın En Etkili Bilim İnsanları Listesinde yer almaktadır.
- Stanford Üniversitesi bilim insanı Prof. John P. A. Loannidis'in katkılarıyla dünya üzerinde en çok atıf alan akademisyenlerin listesi Elsevier veri tabanında “kariyer boyu” ve “son yıllık” olmak üzere iki ayrı formatta açıklanmıştır.
- Gazi Üniversitesinden **32 bilim insanı “son yıl” listede, 30 bilim insanı da “kariyer boyu” listesinde dereceye girmeyi başarmıştır.**

No	Üniversite Adı	Bilim İnsanı Sayısı	Kariyer Boyu	No	Üniversite Adı	Bilim İnsanı Sayısı	Son Yıl
1	İstanbul Teknik Üniversitesi	67	67	1	İstanbul Teknik Üniversitesi	62	62
2	Orta Doğu Teknik Üniversitesi	42	42	2	Fırat Üniversitesi	49	49
3	Hacettepe Üniversitesi	39	39	3	Hacettepe Üniversitesi	42	42
4	Fırat Üniversitesi	35	35	4	Yıldız Teknik Üniversitesi	38	38
5	Gazi Üniversitesi	30	30	5	Gazi Üniversitesi	32	32
6	Erciyes Üniversitesi	26	26	6	Orta Doğu Teknik Üniversitesi	30	30
7	Ege Üniversitesi	26	26	7	Karadeniz Teknik Üniversitesi	29	29
8	Yıldız Teknik Üniversitesi	24	24	8	Erciyes Üniversitesi	28	28
9	Boğaziçi Üniversitesi	21	21	9	Ege Üniversitesi	24	24
10	Karadeniz Teknik Üniversitesi	21	21	10	Ankara Üniversitesi	24	24
11	Dokuz Eylül Üniversitesi	19	19	11	Dokuz Eylül Üniversitesi	21	21
12	Ankara Üniversitesi	18	18	12	Boğaziçi Üniversitesi	19	19



Performans İzlemleri – Derecelendirmeler

- Uluslararası derecelendirme sistemlerindeki yerimiz takip edilerek Gazi BEST Kurulunda küresel kıyaslamalara girdi sağlamaktadır.
- **QS 2025** dünya sıralaması sonuçlarına göre **de 901-950** bandına yer alan Üniversitemiz, özellikle sürdürülebilirlik temalı derecelendirmelerde (The Impact ve Greenmetric gibi) başarılarıyla öne çıkmaktadır.

THE Asya 2023 – 351-400 bandı

THE Impact 2023 – 401-600 bandı

QS World University Rankings 2025 – 901-950 bandı

Shanghai Ranking Dünya Üniversiteleri Akademik Sıralamasında (ARWU) 2023 – 901-1000 bandı

UI GreenMetric 2023 – 483. sıra

Clarivate 2023 – 727. sıra

RUR - Öğretim – 510. sıra

Leiden 2023 – 643. sıra

CWUR (Center for World University Rankings) – 2023 - 973. sıra

SCImago Kurumlar Sıralaması (SIR) 2023 – 1737 bandı

US News 2024 – 1272. sıra

Webometrics Dünya Üniversitelerinin Sıralaması 2023 – 1041 bandı



Performans İzlemleri – Derecelendirmeler

- Küresel yüksek öğrenimde mükemmeliyet sıralamalarında yükselişimiz sürmektedir.
- ODTÜ University Ranking by Academic Performance (URAP) Laboratuvarı “2023 Yılında Üniversitelerimizin 11 Dünya Genel Sıralamasındaki Durumu” başlıklı raporunu yayınladı. Rapora göre; Üniversitemiz, **11 dünya sıralamasının 11’inde de yer alan 6 üniversiteden biri** olma başarısını göstermiştir.
- QS’in sıralamasına göre Üniversitemiz, **Avrupa’nın en iyi 500** üniversitesi arasında Türkiye’den yer alan **21** üniversiteden biridir.
- QS Avrupa sıralamasında **267. sırada** yer alan Gazi Üniversitesi, Türkiye’den listede yer alan kurumlar arasında **10. sıradadır.**



Performans İzlemleri – Derecelendirmeler

- Üniversitemiz sıralama dilimleri küçülmekte ve başarısı artmaktadır.

Times Higher Education Dünya Sıralaması Performansı

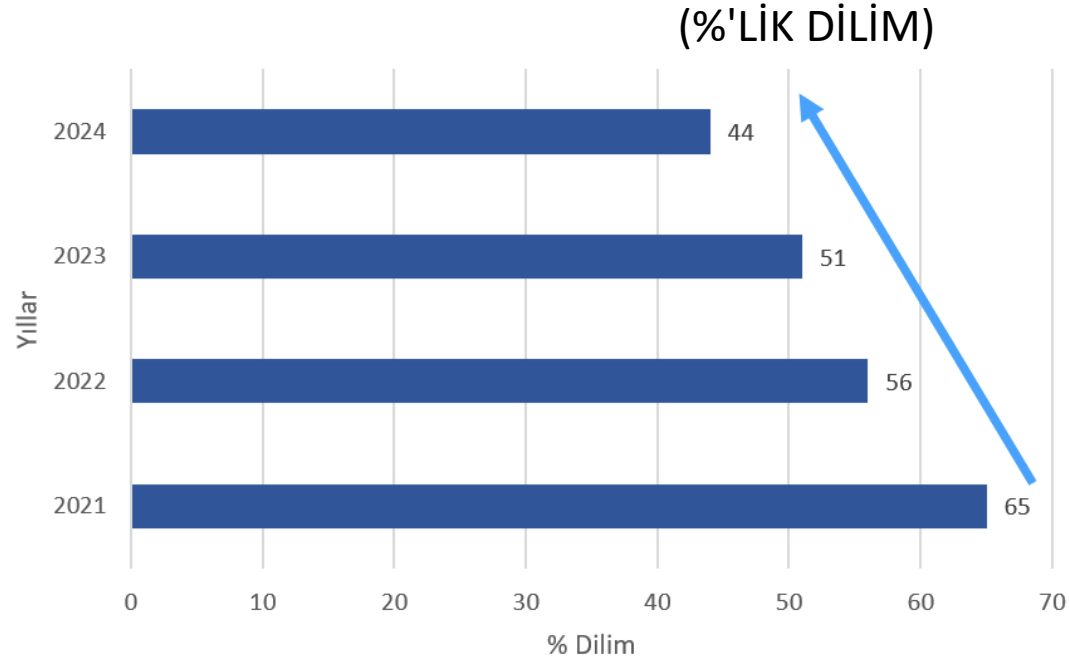

QS Dünya Sıralaması Performansı

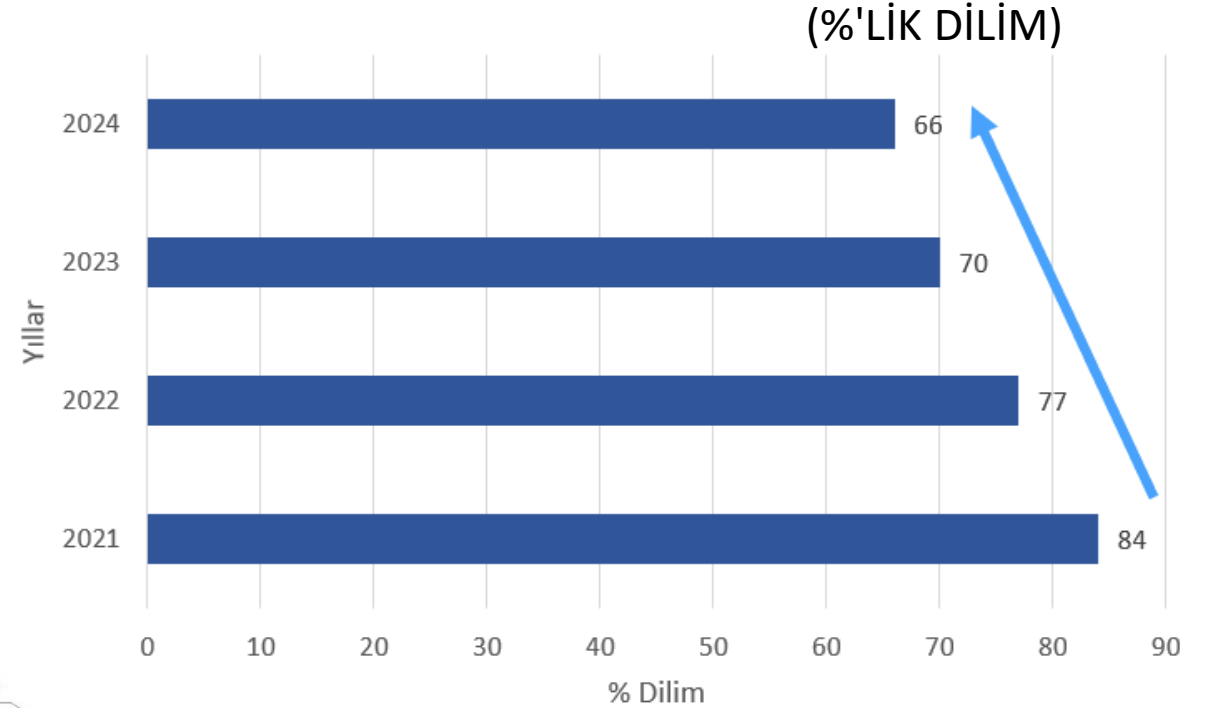

Performans İzlemleri – Derecelendirmeler

- Çevresel etki, sosyal etki ve yönetim süreçlerine odaklanan sıralamada Gazi Üniversitesi 2024 yılında dünya genelinde toplam **1397 kurum arasında 537. sıraya** yerleşmiştir.
- Üniversitemiz **Türkiye’de 7. sıradadır.**

QS SÜRDÜREBİLİRLİK SIRALAMASI DÜNYA PERFORMANSI

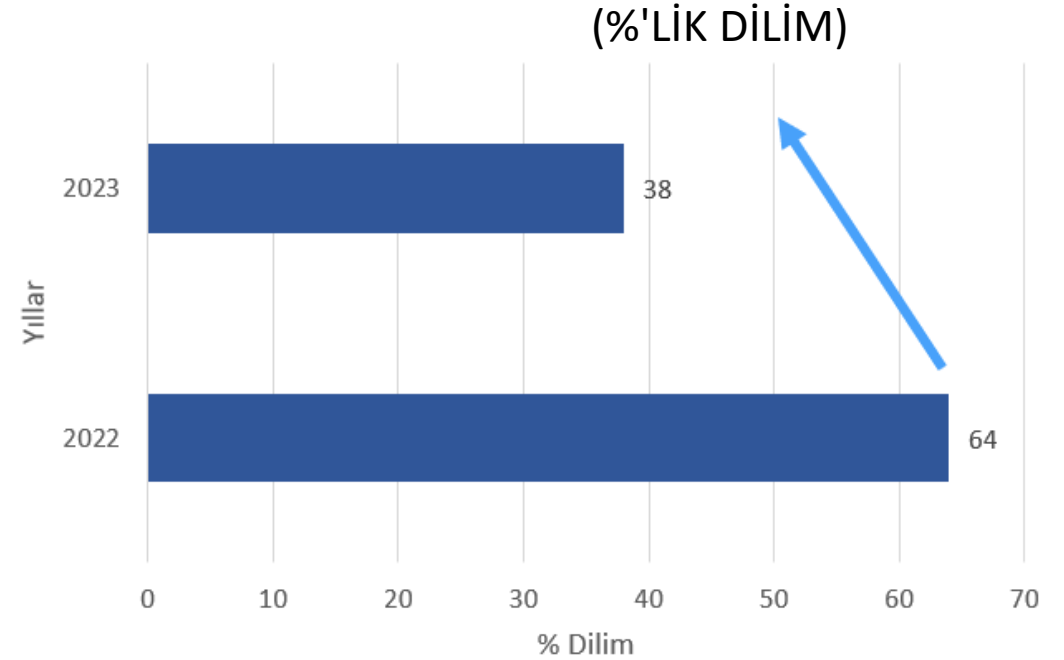

Uluslararasılaşma

- Uluslararası Misafir Araştırmacı Kabul ve Uygulama Yönergesi 2024 yılında Senatamızca onaylanmıştır.
- Misafir araştırmacılarımızın işlemlerini yürütmek üzere Başvuru Modülü geliştirilmiştir.
- Üniversitemizin Uluslararası Misafir Araştırmacılar Biriminin açılışı gerçekleştirilmiştir.



CREATE AN ACCOUNT

Your Name

Your Surname

E-Mail

Phone Number

Password

Repeat your password

I agree all statements in [Terms of service](#)

Have already an account? [Login here](#)



Evrak Tarih ve Sayısı: 06.06.2024-E.968743

T.C.
GAZİ ÜNİVERSİTESİ
SENATO KARARLARI

TOPLANTI TARİHİ : 05.06.2024

TOPLANTI SAYISI: 142

2024/204- "Gazi Üniversitesi Uluslararası Misafir Araştırmacı Kabul ve Uygulama Yönergesi" taslağı hakkında Uluslararası İlişkiler Kurum Koordinatörlüğünün yazısı ve eki görüldü.

"Gazi Üniversitesi Uluslararası Misafir Araştırmacı Kabul ve Uygulama Yönergesi"nin ekteki şekliyle kabulüne oybirliği ile karar verildi.

Prof. Dr. Ramazan BAYINDIR Rektör Yardımcısı	Prof. Dr. Musa YILDIZ Rektör	Prof. Dr. Fazıl POLAT Rektör Yardımcısı
	Prof. Dr. Yücel GELİŞLİ Rektör Yardımcısı Katılmadı	



Uluslararasılaşma

- Kurumlararası hareketlilik anlaşmalarıyla personel ve öğrencilerimiz değişim programlarına katılım sağlamaktadır.
- Öğrencilere yönelik farklı tanıtım ve etkinliklerle hareketlilik programlarına katılım desteklenmektedir.
- Erasmus+ programının tanınırlığını artırmak ve öğrencileri bu programdan yararlanmaya teşvik etmek amacıyla ErasmusDays etkinlikleri düzenlenmektedir.



Uluslararasılaşma

- Uluslararası protokollere barınma, yol ve yemek başlıkları eklenmiştir.
- Akademik Birimlerimizdeki Erasmus Koordinatörlerinin çalışmalarlarıyla üniversiteler ile ikili anlaşmaların sayısı artmaktadır.
- Erasmus Programlarına öğrencilerin ve personelin katılımı desteklenmektedir.



Uluslararasılaşma

- Uluslararası protokollerin sayısı kümülatif artış göstermektedir.

Yıllara göre kümülatif olarak uluslararası protokol sayıları

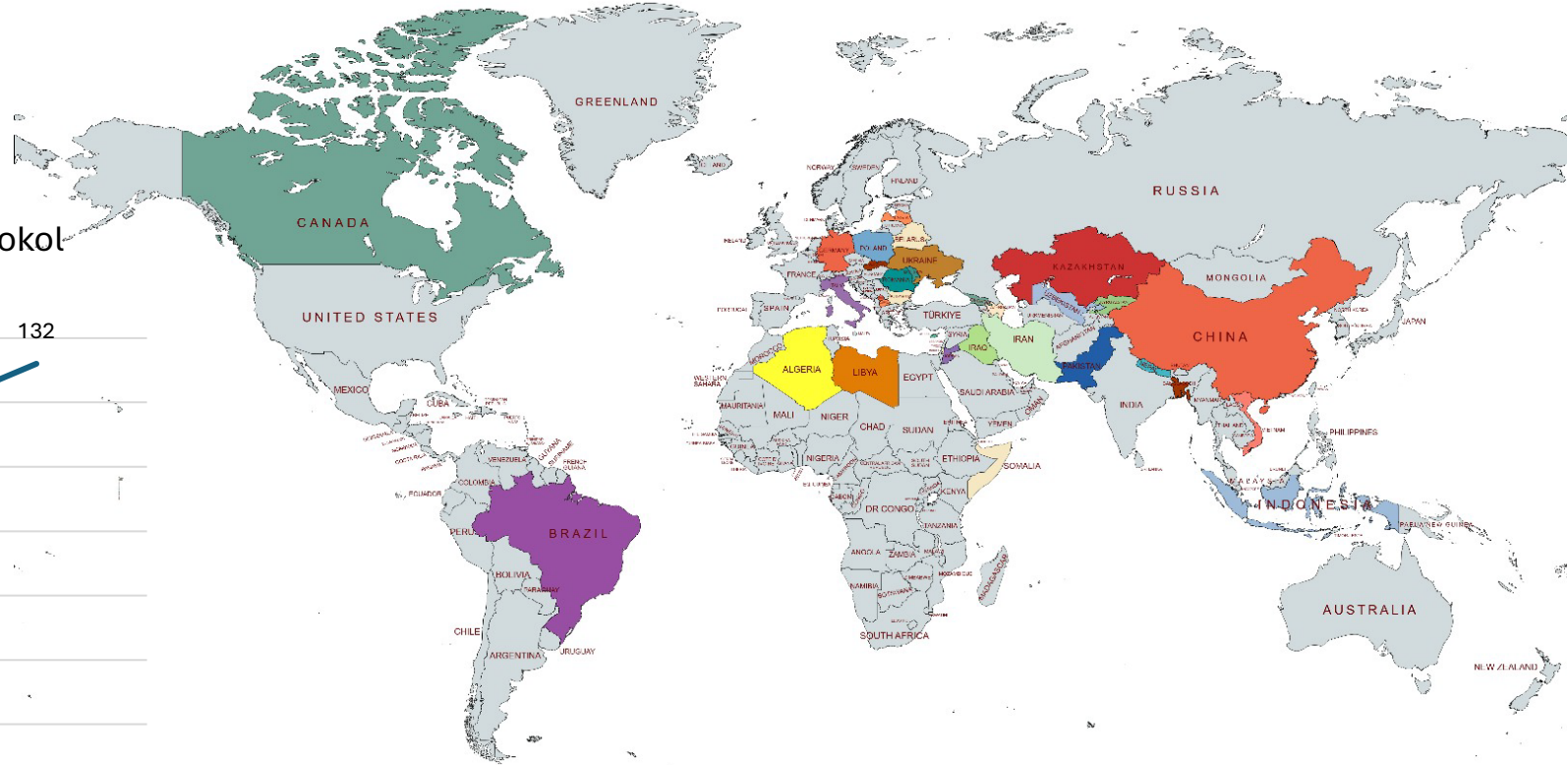
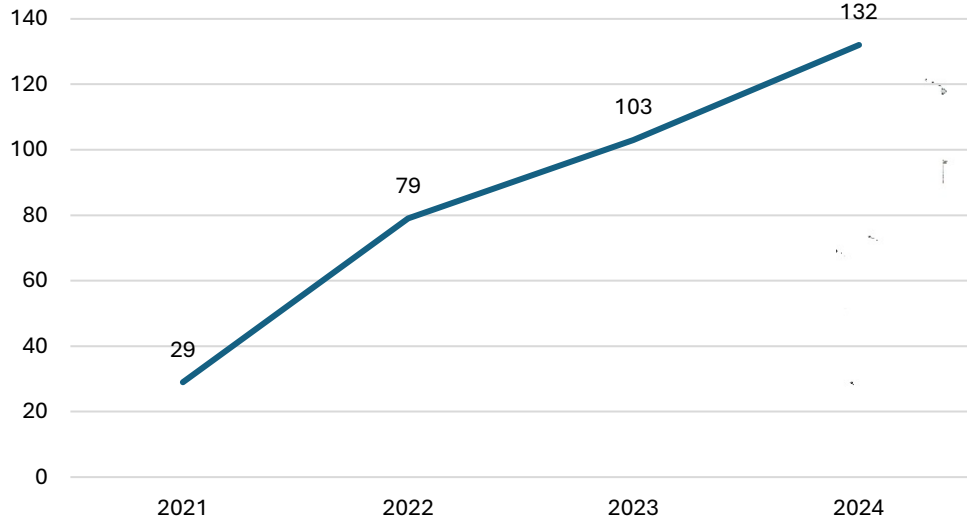

Uluslararasılaşma

- Yürütülen çalışmalar hareketlilik performansına yansımıştır.

Ülkelere Göre Erasmus+ Gelen Personel Hareketlilik Sayısı

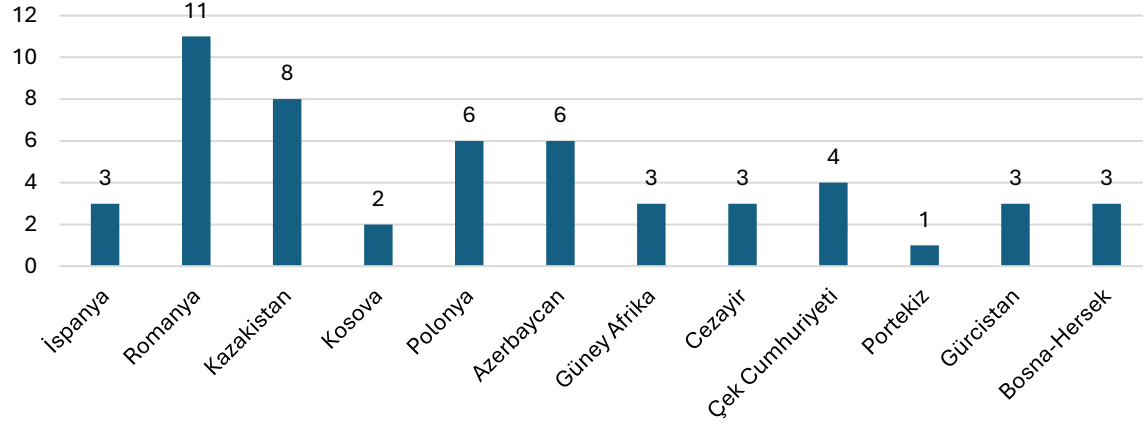

Erasmus+ Gelen Personel Sayısı

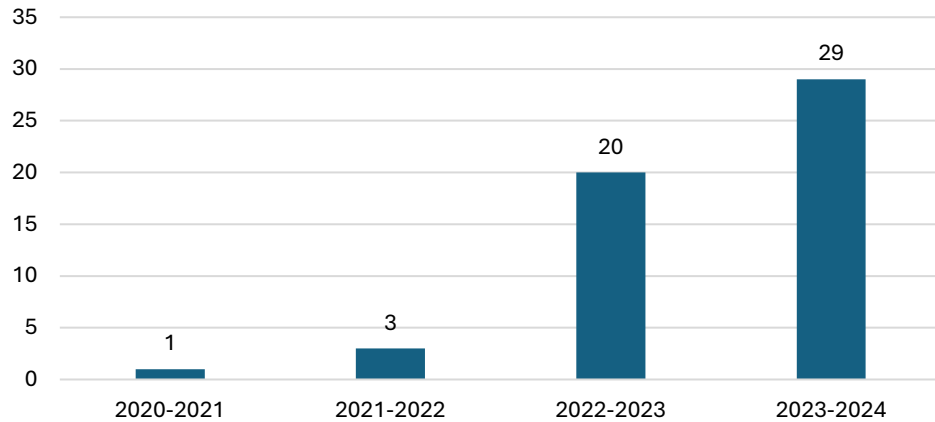

Uluslararasılaşma

- **Giden ve gelen öğrenci sayılarında artış gözlenmektedir.**

Erasmus+ Giden Öğrenci Sayısı

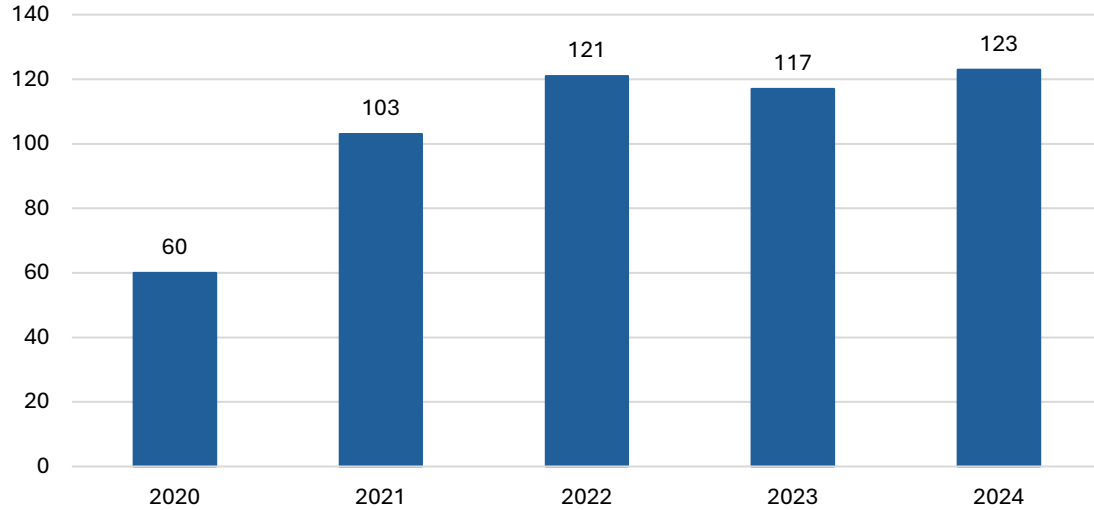

Erasmus+ Gelen Öğrenci Sayısı

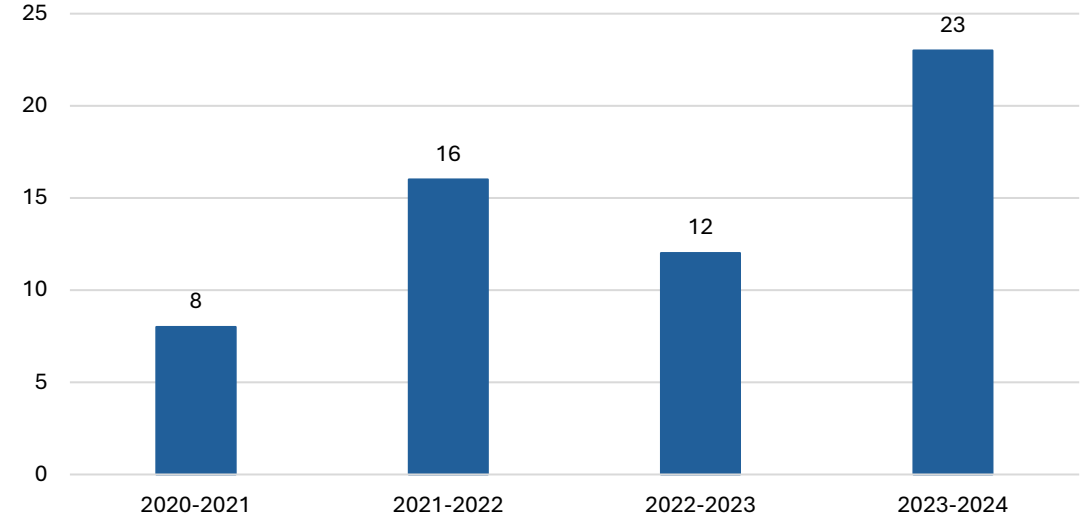

Uluslararasılaşma

- Özellikle lisans düzeyinde **uluslararası öğrenci sayısı artış göstermektedir.**

Uluslararası Öğrenciler

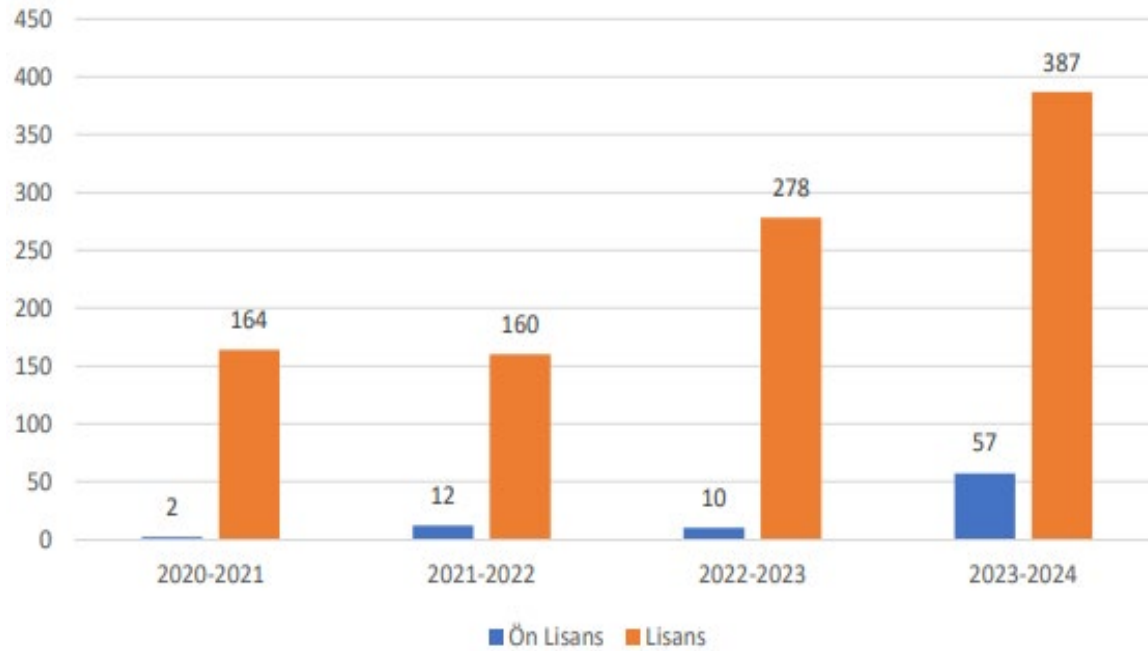

Uluslararası Öğrenciler

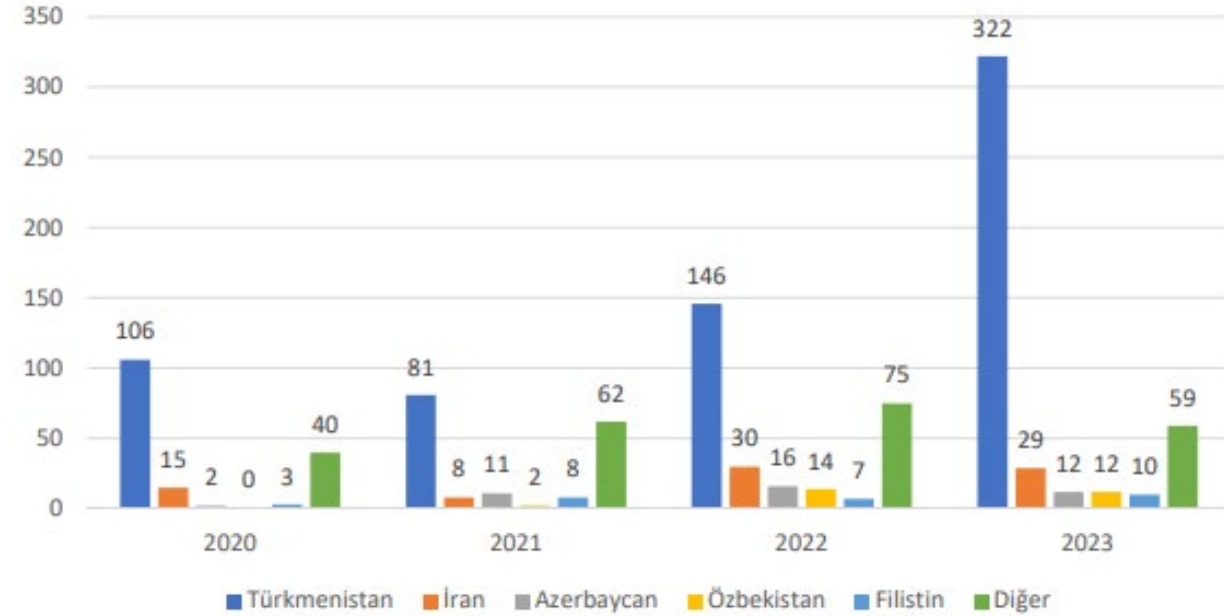

Uluslararasılaşma

- Üniversitemiz 2023 yılında Yükseköğretim Kurulu tarafından '**Uluslararası İş Birliği**' kategorisinde **Üstün Başarı Ödülüne** layık görülmüştür.
- Pakistan Ulusal Bilim ve Teknoloji Üniversitesi tarafından düzenlenen Finding Innovative & Creative Solutions - FICS 2023 Büyük Finalinde Üniversitemiz «**Küresel Şampiyon Ödülü**»ne layık görülmüştür.
- Gazi Teknopark İngiltere'nin başkenti **Londra'da ilk yurtdışı irtibat ofisini** açmıştır.



Kurumsal Aidiyet

- Kurumsal aidiyet çeşitli etkinliklerle desteklenmektedir.
- Üniversitemiz Merkez kampüste açılan Gazi Mağaza'da Gazi Üniversite logolu ürünlerin satışı yapılmaktadır.



29 Mart 2024 | 16:22

Yabancı Diller Yüksekokulu, İftar Soframız Beraber Olsun Etkinliğinin İkincisini Gerçekleştirdi



26 Mart 2024 | 21:04

İdari Personelimize Yönelik İftar Yemeği Düzenlendi



21 Mart 2024 | 22:21

Akademik Personelimize Yönelik İftar Yemeği Düzenlendi



14 Mart 2024 | 09:28

Rektörümüz Prof. Dr. Musa Yıldız Fen Bilimleri Enstitüsünün Düzenlediği İftara Katıldı



5 Ocak 2024 | 11:07

Emekli Öğretim Elemanlarımıza Yönelik Emeklilik Töreni Düzenlendi



20 Aralık 2023 | 19:20

Emekli Öğretim Üyelerimiz Prof. Dr. Alev Çakmakoğlu Kuru ve Dr. Öğr. Üyesi Şehnaz Ertem...



30 Kasım 2023 | 13:49

Üniversitemiz Emekli Öğretim Üyelerine Yönelik Emeklilik Töreni Düzenlendi



17 Haziran 2022 | 09:48

Emekli Öğretim Üyelerine Yönelik Emeklilik Töreni Düzenlendi



Düzelere Göre Öğrenci Sayıları

- Kontenjan artışı, af, deprem, pandemi gibi etmenlerle öğrenci sayılarında yıllara göre değişiklikler yaşanmaktadır.
- Araştırma Üniversitesi misyonuyla stratejik hedeflerimiz doğrultusunda lisansüstü öğrenci sayıları artmaktadır.

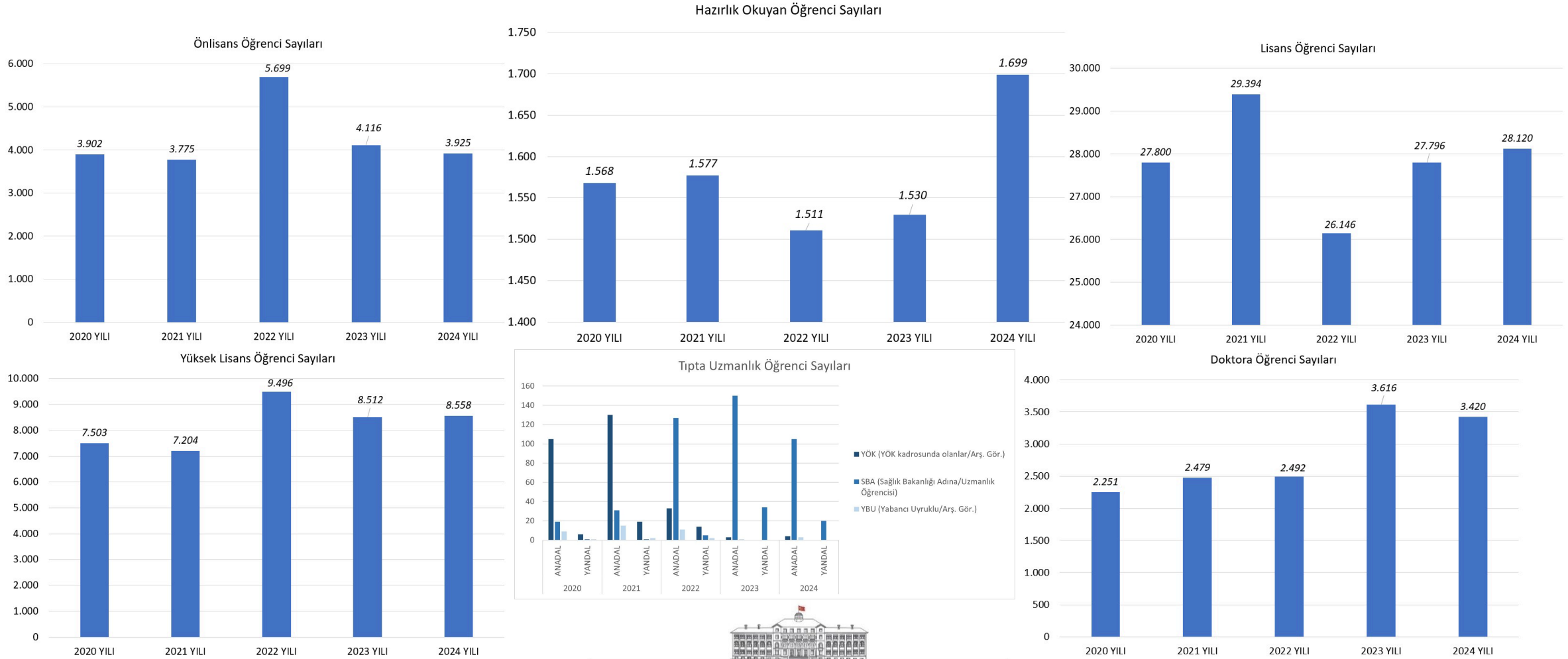

Uluslararası Öğrenci Sayıları

- Uluslararası öğrenci sayıları artış göstermektedir.

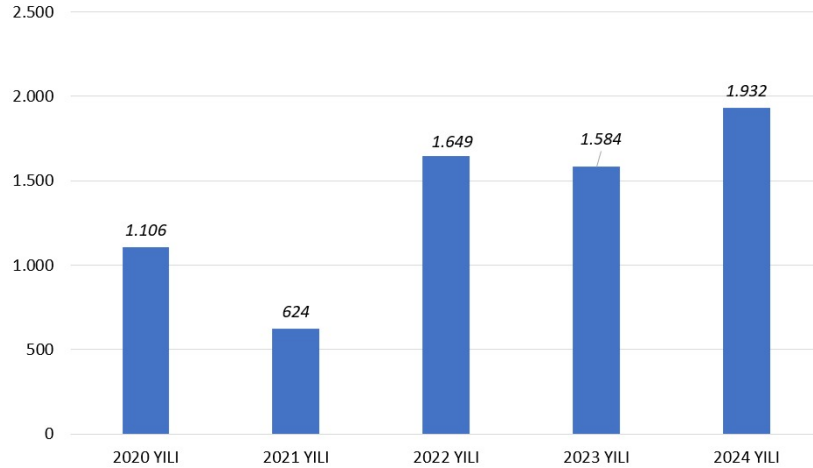

Yatay ve Dikey Geçiş Yapan Öğrenci Sayıları

- Yatay ve dikey geçiş olanakları ile öğrenci geçişleri yönergelerle tanımlıdır.

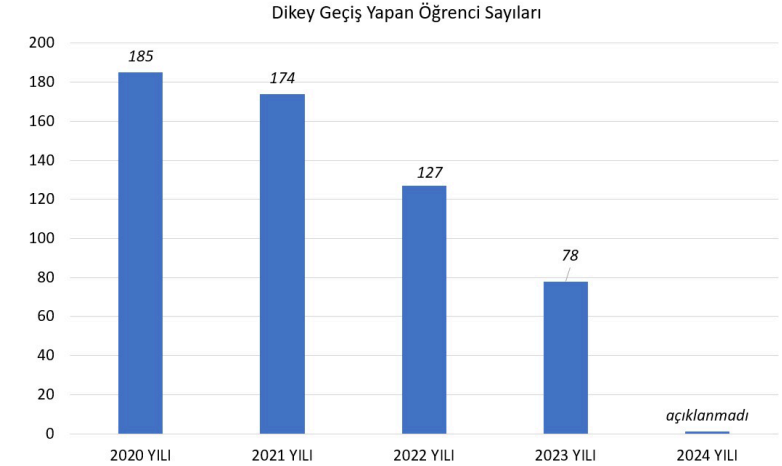
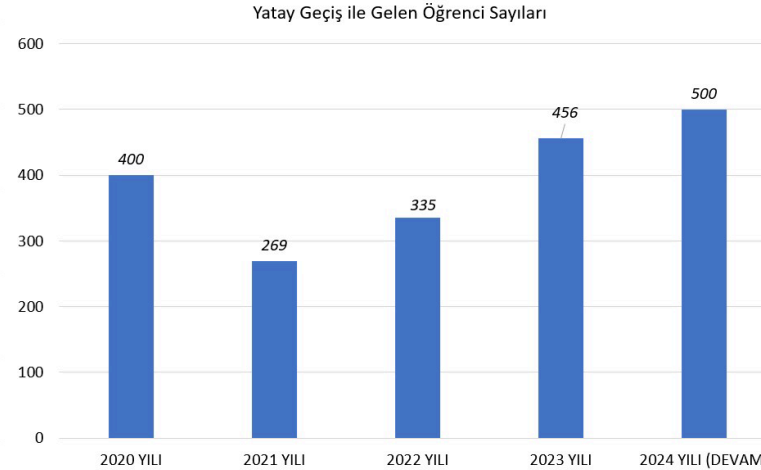

Mezun Sayıları

- Her yıl 6 binin üzerinde nitelikli mezun sektöre ve akademiye kazandırılmaktadır.

Önlisans Mezun Öğrenci Sayıları

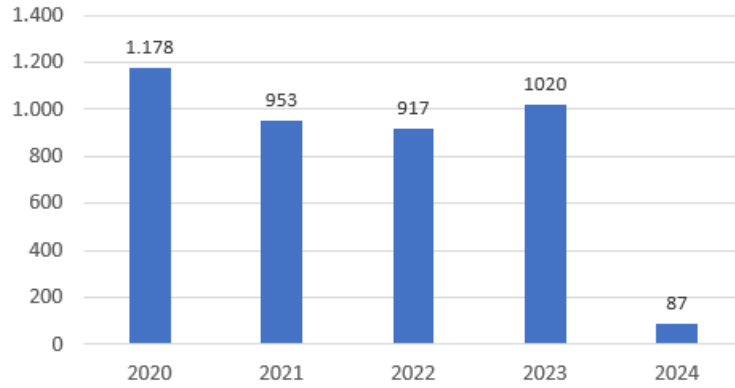

Lisans Mezun Öğrenci Sayıları

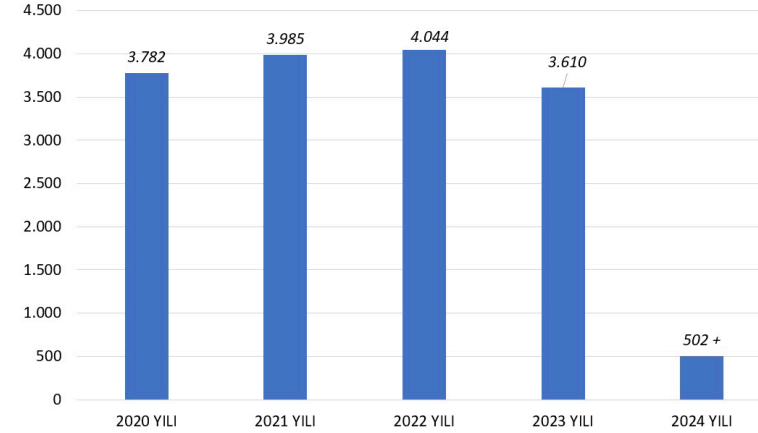

Yüksek Lisans Mezun Öğrenci Sayıları

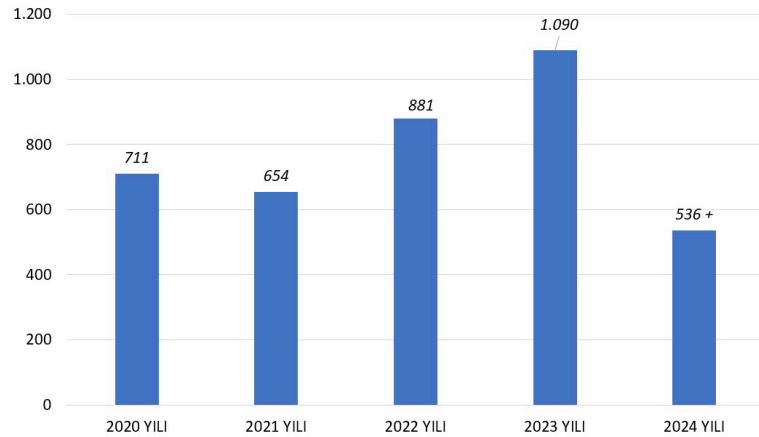

Doktora Mezun Öğrenci Sayıları

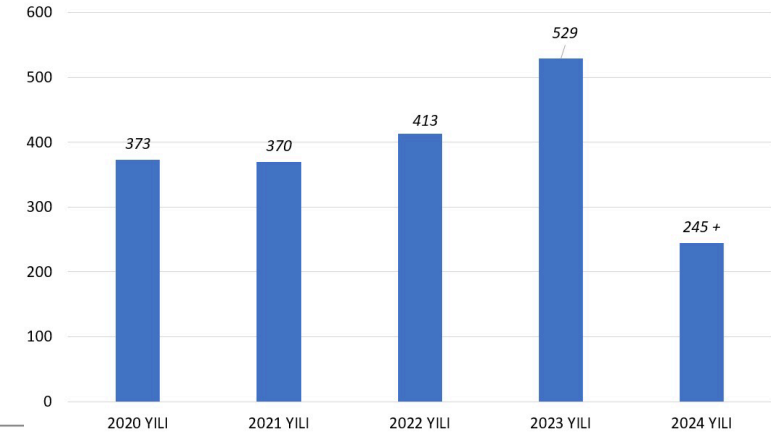

Program Akreditasyonu

- Üniversitemiz, politikaları ve stratejik hedefleri doğrultusunda program akreditasyonunu desteklemektedir.
- Üniversitemizde **36 lisans programı, 13 tıpta uzmanlık programı akreditedir.**
- YKS Kılavuzunda kurumsal akreditasyon ve program akreditasyonu bilgileri yer almakta olup **2023 YKS Kılavuzunda yer alan 26 akredite program ile Üniversitemiz 11. sırada yer almaktadır.**

Tıp Fakültesi, 15 program (2 Lisans 13 uzmanlık)

Gazi Eğitim Fakültesi, 13 program

Mühendislik Fakültesi, 8 program

Fen Fakültesi, 5 program

Hemşirelik Fakültesi, 2 program

Sağlık Bilimleri Fakültesi, 2 program

Spor Bilimleri Fakültesi, 2 program

Eczacılık Fakültesi, 1 program

Mimarlık Fakültesi, 1 program



Program Akreditasyonu

- KİP kapsamında tüm birimlerimiz akreditasyon takvimlerini oluşturarak Kalite Komisyonumuza sunmuştur.
- Üniversitemizin farklı birimlerdeki 10 lisans 2 önlisans programında akreditasyon çalışmaları devam etmektedir.
- Üniversitemiz ana sayfasında yer alan Aday Öğrenci sayfasında “Gazi’de Akreditasyon” sekmesi yer almaktadır.
- Akredite programlar listesi Kalite Koordinatörlüğü tarafından sürekli erişilebilir ve güncel tutulmaktadır.



TYÇ Logolu Programlar

- Gazi Üniversitesi, **25 programıyla TYÇ Logo** Kullanım Hakkına sahip olan program sayısı bakımından Türkiye'de 5. sırada yer almaktadır.
- Akredite **11 programımızın tüm verileri Türkiye Yeterlilikler Veri Tabanına girilmiştir.**
- Akreditasyon kuruluşları ve YÖK'ün MYK'ya bilgileri göndermesi sürecinin tamamlanmasının ardından **TYÇ Logolu program sayımız 36'ya yükselecektir.**



Üniversitemizden **25 Program TYÇ Logosuyla** Tercih Kılavuzunda Yer Alıyor

Üniversitemizden 25 program Yükseköğretim Kurulunun (YÖK) Yükseköğretim Programları ve Kontenjanları Kılavuzunda Türkiye Yeterlilikler Çerçevesi (TYÇ) Logosuyla yer alacak.

Gazi Üniversitesi 25 programla TYÇ Logo Kullanım Hakkına sahip olan program sayısı bakımından 5. sırada bulunuyor.

@gazi_universitesi | @GaziUniversitesi.1926 | @Gazi_University | @gazi-university | www.gazi.edu.tr

TYÇ Logolu Program Sayıları

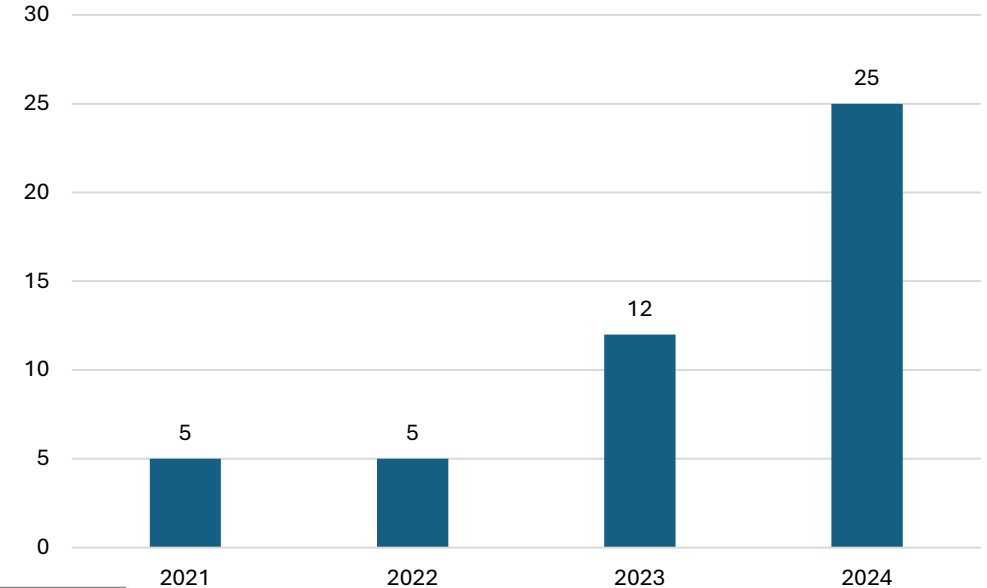

TYÇ Logolu Programlar

- Birimlerimize yönelik Türkiye Yeterlilikler Çerçevesi Bilgilendirme Toplantıları gerçekleştirilerek çalışmalar desteklenmektedir.



Gazi Eğitim Fakültesi, 10 program



Fen Fakültesi, 5 program



Eczacılık Fakültesi, 1 program



Sağlık Bilimleri Fakültesi, 2 program



Mühendislik Fakültesi, 5 program



Hemşirelik Fakültesi, 1 program



Tıp Fakültesi, 1 program



Eđitim Programları

- Programların tasarım ve onay çalışmaları akademik birimlerden gelen talepler, Türkiye Yükseköğretim Yeterlilikleri Çerçevesi ve Eđitim-Öğretim Politikamız ile uyumlu olarak Program Açma/Güncelleme Süreç Şeması doğrultusunda değerlendirilmektedir.
- 2020 yılından bu yana açılan ve açılması planlanan programların sayısı 30 olmuştur.**

Yıllara göre açılan ve açılması planlanan programların toplam sayısı

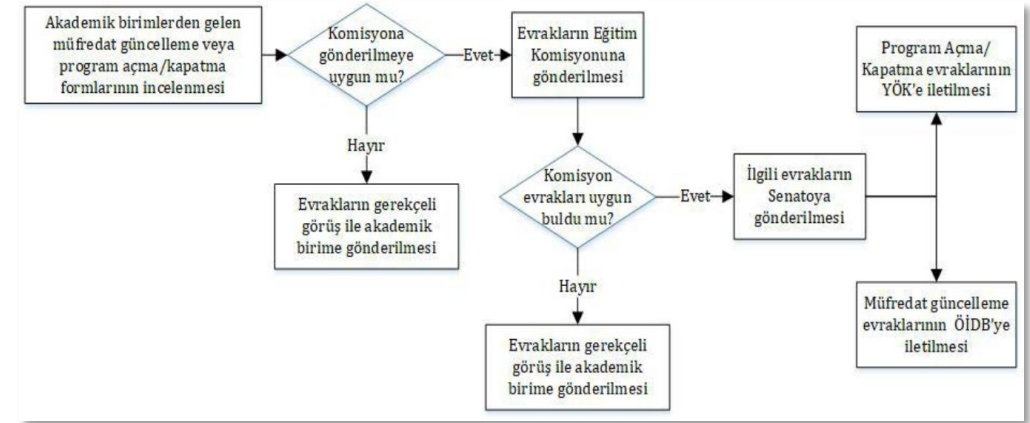
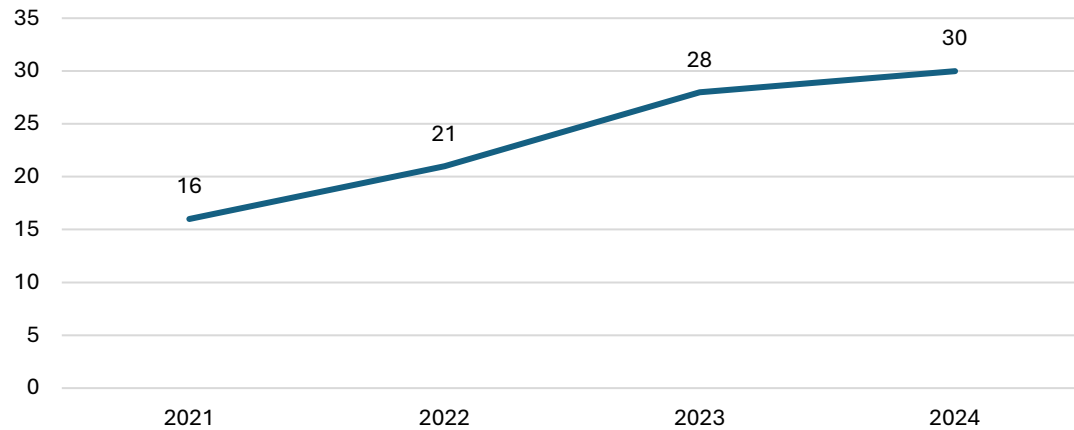

Eđitim Programları

- “Gazi Üniversitesi Program Açma/Kapatma, Müfredat Oluşturma ve Güncelleme Yönergesi”ne göre hazırlanan program açma talep dosyaları;
 - Yükseköğretim Kurulu (YÖK) Program Açma Ölçütleri,
 - TYYÇ Temel Alan Yeterlilikleri,
 - Akredite edilmiş kurum ve kuruluşlar tarafından belirlenen kazanımlar,
 - Üniversitenin misyon ve vizyonu doğrultusunda hazırlanan stratejik planında yer alan hedeflerle program açma gerekçeleri arasındaki ilişkiler göz önünde bulundurularak incelenir.

- *2024 Yılında Açılması Planlanan Programlar:*
 - *Sađlık Bilimleri Enstitüsü Küresel Sađlık Anabilim Dalı kurulması ve Disiplinlerarası Küresel Sađlık Yüksek Lisans Programı açılması teklifi**
 - *Gazi Eğitim Fakültesi Yabancı Diller Eğitimi Bölümü Rus Dili Eğitimi Ana Bilim Dalı açılması teklifi*

(*Senatoda uygun görülmüş olup Yüksek Öğretim Kurumundan uygunluk kararı beklenmektedir.)



Eğitim Programları

- “Program Açma/Kapama ve Müfredat Güncelleme Yönergesi” gereği tüm programların üç yılda bir güncellenmesi gerekmektedir.
- Güncellemeler, Program yeterliklerine ulaşıldığını garanti eden sistematik bir yapının oluşturulması ve sürdürülmesi amacıyla iç ve dış paydaşların görüşüyle **Üniversitemiz tarafından hazırlanan Program Değerlendirme Raporu Kılavuzu çerçevesinde yürütülmektedir.**
- Kılavuz kapsamında Program Yeterlikleri (Program Çıktıları) – Dersler Matrisi geliştirilmiştir.

II. BÖLÜM

Tablo 1- Program Yeterlikleri (Program Çıktıları) – Dersler Matrisi

Dersler*	Program Yeterlikleri														
	1	2	3	4	5	6	7	8	9	10	11	12	13	14	15
Matematik Öğretimi I	X	X	X		X	X			X	X					

*Dersin bilgi paketinde "çok yüksek" (5) ve "yüksek" (4) katkı sağladığı program yeterlikleri ile ilişkilendirme yapılmalıdır.



Bilgi Paketi, Ders Yükleri

- Tüm derslerin AKTS değerleri GÜ Bilgi Paketi ile ilan edilmektedir.
- Müfredatta zorunlu-seçmeli ders, alan-alan dışı ders dengesi gözetilmekte, kültürel derinlik ve farklı disiplinleri tanıma imkânı verilmektedir.
- **Üniversitemizde aktif 17 bine yakın ders bulunmaktadır.**
- YÖK 5ı kapsamında verilen İngilizce derslerin Ders Tanımlama Formları güncellenmiştir.

Akademik Birim	Açılan Ders Sayısı
SPOR BİLİMLERİ FAKÜLTESİ	582
GAZİ EĞİTİM FAKÜLTESİ	2325
Rektörlük-Alan Dışı Dersler	164
SAĞLIK HİZMETLERİ MESLEK YÜKSEKOKULU	303
ADALET MESLEK YÜKSEKOKULU	3
TEKNOLOJİ FAKÜLTESİ	976
FEN BİLİMLERİ ENSTİTÜSÜ	4017
SAĞLIK BİLİMLERİ ENSTİTÜSÜ	2036
EĞİTİM BİLİMLERİ ENSTİTÜSÜ	3336
ECZACILIK FAKÜLTESİ	87
SAĞLIK BİLİMLERİ FAKÜLTESİ	256
MİMARLIK FAKÜLTESİ	188
FEN FAKÜLTESİ	517
BİLİŞİM ENSTİTÜSÜ	338
TUSAŞ KAZAN MESLEK YÜKSEKOKULU	165
MÜHENDİSLİK FAKÜLTESİ	945
DIŞ HEKİMLİĞİ FAKÜLTESİ	22
TEKNİK EĞİTİM FAKÜLTESİ	35
TEKNİK BİLİMLER MESLEK YÜKSEKOKULU	339
GAZİ MESLEK YÜKSEKOKULU	1
ATATÜRK MESLEK YÜKSEKOKULU	71
TIP FAKÜLTESİ	48
HEMŞİRELİK FAKÜLTESİ	14
UYGULAMALI BİLİMLER FAKÜLTESİ	60
Toplam	16828



Staj, Uygulama, İş Yeri Eğitimi

- Öğrencilerin sadece teorik değil pratik becerilerini de geliştirmek üzere **staj ve iş yeri eğitimi** uygulamalarına yer verilmektedir.
 - Tıp Fakültesinde Probleme Dayalı Öğrenme, Klinik Beceri Eğitimi,
 - Diş Hekimliği Fakültesinde klinik uygulama eğitimleri,
 - Eczacılık Fakültesinde Türkiye’de ilk ve tek olan robotik üniteli simülasyon eczanesi,
 - Sağlık Bilimleri Fakültesinde Klinik Problem Çözme,
 - Mühendislik Fakültesinde TUSAŞ Aday Mühendis Yetiştirme Programı,
 - TUSAŞ-Kazan Meslek Yüksekokulu bünyesinde öğrencilere sunulan TUSAŞ’ta iş yeri eğitimi,
 - Gazi Eğitim Fakültesi programlarında laboratuvar ve proje tabanlı dersler

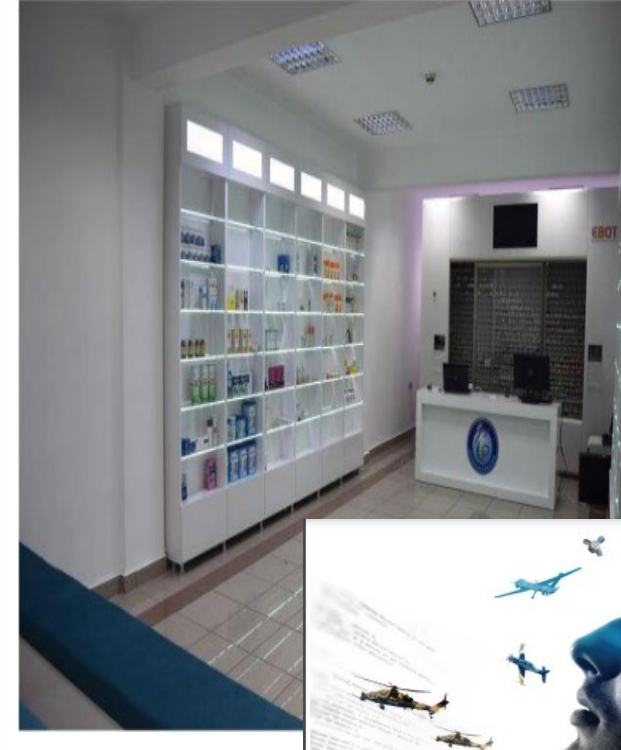

TUSAŞ Aday Mühendis Yetiştirme Programı

Hayallerimize ortak olacak, yenilikçi hedeflerimizi paylaşacak, takım oyuncusu olabileme niteliklerine sahip, teknolojiyi takip ederek değişimin bir parçası olacak, sürekli öğrenme ve kendini geliştirme çabası içerisindeki mühendis adaylarına TUSAŞ'a kazandırmak istiyoruz.

Kimler Başvurabilir?
Akademik başarı yüksek (en az 2.75 not ortalamasına sahip), Mühendislik Fakültesi Uçak, Uzay, Havacılık, Makine, Elektrik-Elektronik, Endüstri, İmalat, Malzeme ve Bilgisayar Mühendislikleri 3. ve 4. sınıf öğrencileri yan zamanda (haftada en az 1 gün) istihdam edilecektir.

Neden Başvurmalyım?
Mühendis Adayları, iş yaşamını ve gerçek zamanlı büyük projelerin nasıl yürütüldüğünü görmeye fırsat bularak mühendisliği yaşayarak öğreneceklerdir.

Adaylar, MİLLİ Mühüratın Uçak, HİBRİTUS, ANKA, ATAL ve İnanç projelerinde görev alabileceklerdir.

Başvuru ve Detaylı Bilgi İçin:
Okulumuzun Mühendislik Fakültesi Dekanlığı ile iletişime geçiniz.

TAI

Müracat: Öğrenci İşleri Bürosu
Not: Kredisi 2.5 - 2.75 aralığında olanlar da başvurabilir.



Öğretim Yöntem ve Teknikleri

- Her eğitim öğretim dönemi başında **açılış dersi** Rektörümüz tarafından verilmektedir.
- 2023-2024 Eğitim Öğretim Döneminin açılışı, **Gazi Verse sahnesinde sanal ortamda** gerçekleştirilmiştir.
- Üniversitemize yeni başlayan öğrencilere yönelik gerçekleştirilen oryantasyon programı ile öğrencilerin Üniversiteye uyum süreci desteklenmektedir.
- Oryantasyon ve öğrencilerle tanışma toplantısıyla Üniversitemiz imkanları ve kalite süreçleri hakkında bilgilendirmeler yapılmaktadır.



• Gazi Üniversitesi'ni •
Yeni Kazanan Öğrenciler İçin
ORYANTASYON ve ÖĞRENCİLERLE
Tanışma Toplantısı

02 Ekim 2023

11.00 - 11.30 Gazi Üniversitesi Rektör Yardımcısı
Prof. Dr. Ramazan BAYINDIR

11.30 - 12.00 Sosyal İşler ve Toplumsal Katkı Koordinatörü
Prof. Dr. Selami CÂNDAN

12.00 - 12.30 Uzaktan Eğitim Uygulama ve Araştırma Merkezi Müdürü
Doç. Dr. Mutlu Tahsin ÜSTÜNDAĞ

13.30 - 14.00 Yabancı Diller Yüksekokulu Müdürü
Öğr. Gör. Dr. Mustafa Akın GÜNGÖR

14.00 - 14.30 Eğitim - Öğretim Kurum Koordinatörü
Prof. Dr. Seyfullah YILDIRIM

14.30 - 15.00 Kariyer Planlama Uygulama ve Araştırma Merkezi Müdürü
Doç. Dr. Yusuf GÜNAYDIN

15.00 - 15.30 Uluslararası İlişkiler Kurum Koordinatörü
Doç. Dr. Aslıhan Selcen BİNGÖL

Toplantı Kodu: 995 0153 6322 Şifre: Gazi1926
youtube.com/@GaziUniversitesi1926 YouTube

03 Ekim 2023

10.00 - 10.30 Öğrenci İşleri Daire Başkanı
Doç. Dr. Ahmet MAVİ

10.30 - 11.00 Bilgi İşlem Daire Başkanı
Dr. Öğr. Üyesi Zafer AYAZ

11.00 - 11.30 Kütüphane ve Dokümantasyon Daire Başkanı
Öğr. Gör. Nur UZUN

11.30 - 12.00 Sağlık Kültür ve Spor Daire Başkanı
C. Metin UYGUR

Toplantı Kodu: 995 0153 6322 Şifre: Gazi1926
youtube.com/@GaziUniversitesi1926 YouTube

@gazi_universitesi | @GaziUniversitesi.1926 | @Gazi_University | @gazi-university | www.gazi.edu.tr



Ölçme ve Deđerlendirme

- GÜ Çevrim İçi Ölçme-Deđerlendirme Yazılımı geliştirilmiştir.
- Tıp Fakóltesi, Erasmus, TÖMER ve Yabancı Diller Yüksekokulu bünyesinde gerçekleştirilen çevrim içi sınavlar için sistem başarıyla kullanılmıştır.

Gazi Üniversitesi Çevrim İçi Sınav Sistemi



Guzem BİLGİ İŞLEM DAİRESİ BAŞKANLIđI

Kullanıcı Giriş

Kullanıcı Adı

Parola

Türkçe

Giriş

Beni Hatırla

GAZİNİN DİJİTAL YAZI



Yeterliliklerin Sertifikalandırılması ve Diploma

- Üniversitemizde **Sosyal Transkript** Uygulaması **2023 yılı** güz döneminde ilk kez hayata geçirilmiştir.
- Sosyal Transkript başvuruları hizmete alınan Sosyal Transkript Sistemi üzerinden alınmıştır.

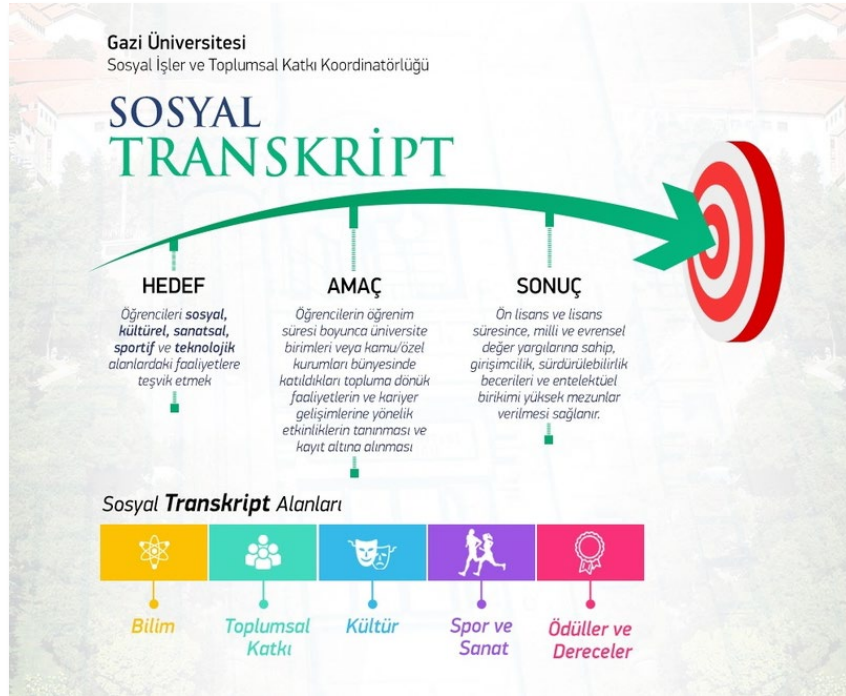

2023 - 2024 Eğitim Öğretim Yılı Sosyal Transkript Verileri

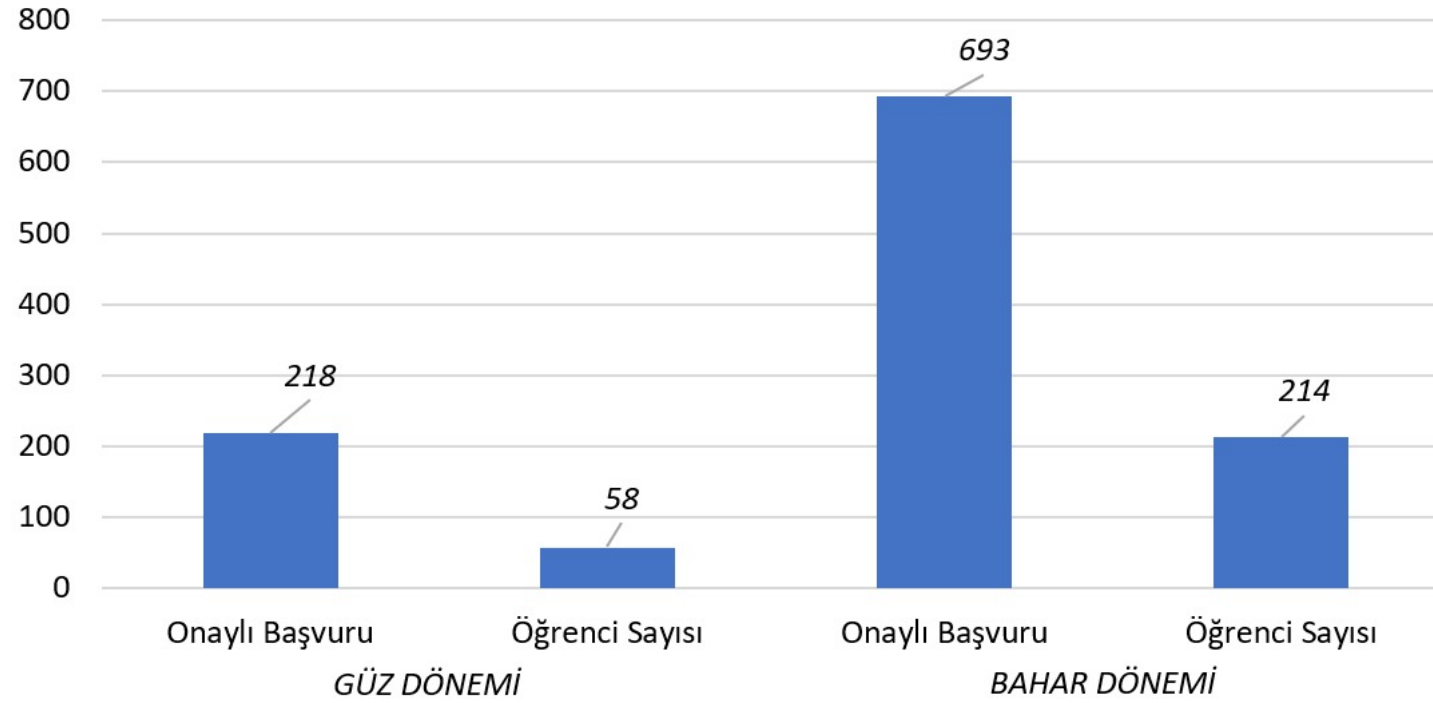

- Öğrenciler yapmış olduğu faaliyetleri sosyaltranskript.gazi.edu.tr adresinden sisteme kaydederek başvuru sürecini başlatmıştır.
- Sosyal transkript sistemine girilen faaliyetlerle **sosyal transkript alan öğrenci sayısı 272 olmuştur.**



Eđitim Öğretim Kadrosunun Niteliđi – Öğretim Yetkinlikleri ve Gelişimi - Eđiticilerin Eđitimi

- Gazi Üniversitesi Eđitim-Öğretim Politikası ve Stratejik Plan hedefleri doğrultusunda Kalite İyileştirme Planı kapsamında akademik personelimizin öğretim yetkinliklerinin geliştirilmesi amacıyla Üniversitemizde “**Eđiticilerin Eđitimi Sertifika Programı**” düzenlenmektedir.



1. Dönem: Şubat – Haziran 2023



2. Dönem Şubat – Temmuz 2024



14 Farklı Ders



40 Saat Eđitim



Toplam 303 Öğretim Elemanı



Eğitim Öğretim Kadrosunun Niteliği – Öğretim Yetkinlikleri ve Gelişimi - Eğiticilerin Eğitimi

- Öğretim Elemanları ve öğrencilerimize yönelik «Öğrenme Yönetim Sistemi ve Sanal Sınıf Platformu» «Soru Bankası ve Sınav Aktivitesi» gibi çeşitli eğitimler gerçekleştirilmektedir.
- Öğrenme yönetim sistemine ilişkin ayrıntılı açıklamaların yer aldığı etkileşimli eğitimlerde sık sorulan sorulara cevaplar verilmiştir.
- “Eğitici ve Öğrenciler İçin Eğitim Programları” düzenlenmektedir.
- GUZEM Üzerinden çeşitli sertifika programları da düzenlenmektedir.



GAZİ ÜNİVERSİTESİ
UZAKTAN EĞİTİM UYGULAMA
VE ARAŞTIRMA MERKEZİ

advancity

2022-2023 Eğitim - Öğretim Yılı
Bahar Dönemi
Öğretim Elemanları için
**Soru Bankası ve
Sınav Aktivitesi
Eğitimi**

7 NİSAN 2023 CUMA
14.00 - 15.30

Yunus YALIN
Advancity Eğitim Teknoloğu

Eğitime Katılmak için
bağlantı bilgileri
Toplantı ID: 917 9536 6698
Parola: Gazi1926

Canlı Yayın
/GAZINIUZEM

guzem@hazi.edu.tr

0312 202 8200



GAZİ ÜNİVERSİTESİ
UZAKTAN EĞİTİM UYGULAMA
VE ARAŞTIRMA MERKEZİ

advancity

Perculus

KAMPUS
365

Gazi Üniversitesi Öğretim Elemanları ve Öğrencileri
**Öğrenme Yönetim Sistemi
ve Sanal Sınıf Platformu**
Eğitimlerimize
Davetlisiniz!

03.10.2023 Salı
14.00 - 17.00

Eğitime Katılmak için
bağlantı bilgileri
Toplantı ID: 971 7891 1426
Parola: Gazi1926

Canlı Yayın
/GAZINIUZEM

guzem@hazi.edu.tr

0312 202 8200



Akademik Danışmanlık

- Üniversitemizde “e-danışmanlık” uygulaması etkin olarak yürütülmektedir.
- E-danışmanlık konusunda akademisyen ve öğrencilere e-posta ile bilgilendirme yapılmaktadır.
- ÖBS üzerinde öğretim elemanlarının programlarında danışmanlık saatleri belirtilmektedir.
- Danışmanlık ofis uygulamaları sürmektedir.
- Enstitülerimizde öğretim elemanlarımıza akademik danışmanlık eğitimi verilmektedir.

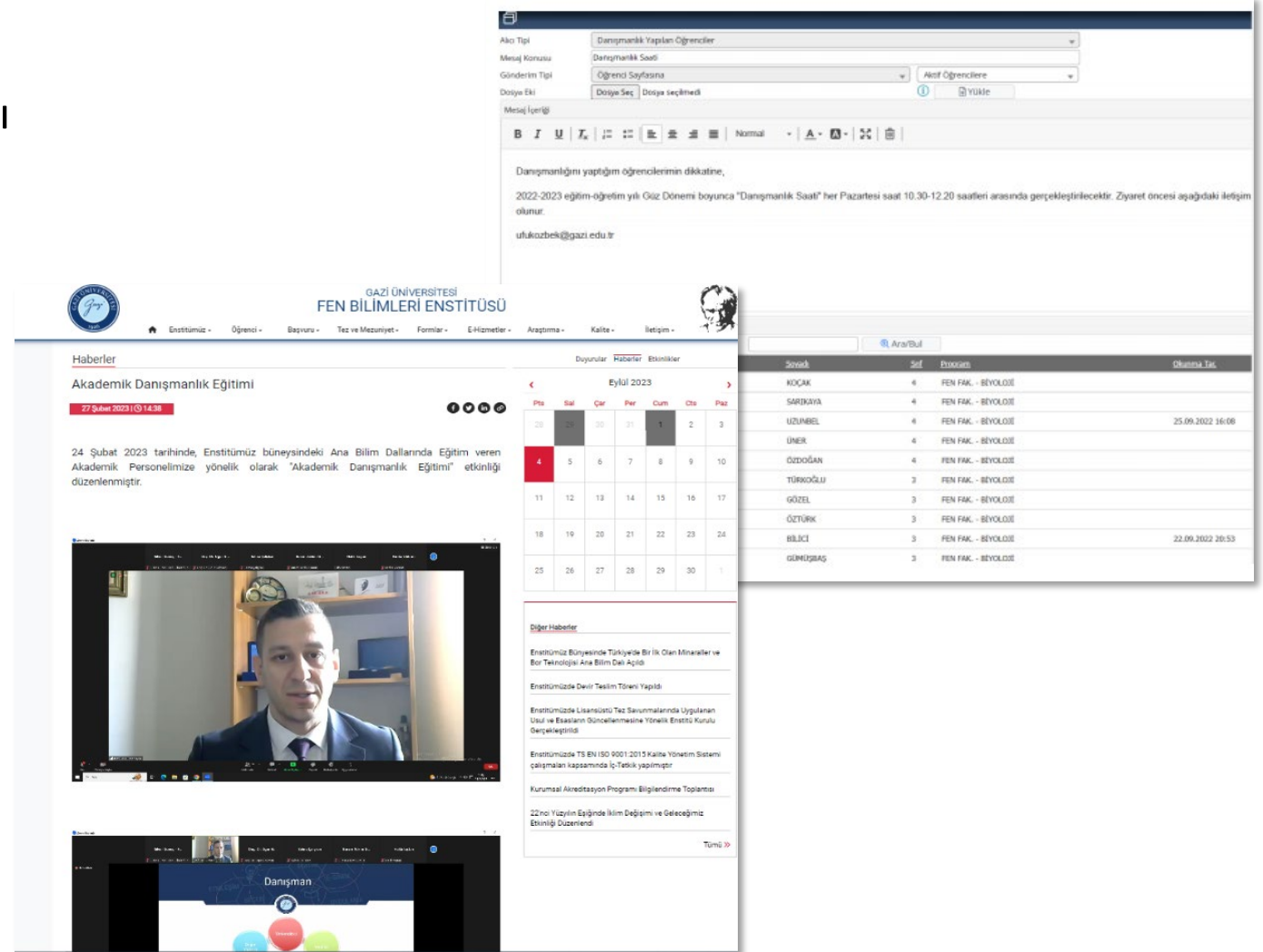

GAZİ ÜNİVERSİTESİ FEN BİLİMLERİ ENSTİTÜSÜ

Haberler

Akademik Danışmanlık Eğitimi

27 Şubat 2023 (G) 14:38

24 Şubat 2023 tarihinde, Enstitümüz bünyesindeki Ana Bilim Dallarında Eğitim veren Akademik Personelimize yönelik olarak "Akademik Danışmanlık Eğitimi" etkinliği düzenlenmiştir.

Eylül 2023

Paz	Sal	Çar	Per	Cum	Cts	Paz
				1	2	3
4	5	6	7	8	9	10
11	12	13	14	15	16	17
18	19	20	21	22	23	24
25	26	27	28	29	30	1

Soyad	Sınıf	Bölüm	Okunma Tarihi
KOÇAK	4	FEN FAK. - BEYOLOJİ	
SARDIYA	4	FEN FAK. - BEYOLOJİ	
UZUMBEL	4	FEN FAK. - BEYOLOJİ	25.09.2022 16:06
İNER	4	FEN FAK. - BEYOLOJİ	
ÖZDOĞAN	4	FEN FAK. - BEYOLOJİ	
TURKOĞLU	3	FEN FAK. - BEYOLOJİ	
GÖZEL	3	FEN FAK. - BEYOLOJİ	
ÖZTÜRK	3	FEN FAK. - BEYOLOJİ	
BİLİCİ	3	FEN FAK. - BEYOLOJİ	22.09.2022 20:53
GÜNÜŞBAŞ	3	FEN FAK. - BEYOLOJİ	

Diğer Haberler

Enstitümüz Bünyesinde Türkiye Bir İlk Olan Mineraller ve Bor Teknolojisi Ana Bilim Dalı Açıldı

Enstitümüzde Devlet Teslim Töreni Yapıldı

Enstitümüzde Lisansüstü Tez Savunmalarında Uygulanan Usul ve Esasların Güncellenmesine Yönelik Enstitü Kurulu Kararı Kararlandı

Enstitümüzde TS EN ISO 9001:2015 Kalite Yönetim Sistemi çalışmaları kapsamında İç-Tesvik yapıldı

Kurumsal Akreditasyon Programı Bilgilendirme Toplantısı

22'nci Üzümün Ekiğünde İklim Değişimi ve Geleceğimiz Etkinliği Düzenlendi



Eđitim Öğretim Altyapısı – Bilişim

- Gazi Üniversitesi ile InterProbe Intelligence and Analytics firması arasında imzalanan protokol kapsamında Mühendislik Fakültemizde bağış olarak kurulan “Büyük Veri ve Yapay Zeka Laboratuvarı” hizmete alınmıştır.



- ✓ Ortak projeler üretilmesi
- ✓ Firmanın GPU alt yapısının kullanımı
- ✓ Ortak proje geliştirilmesi
- ✓ Lisans ve lisansüstü öğrencilere burs imkanı sunulması
- ✓ Lisans ve lisansüstü projelere destek



Eğitim Öğretim Altyapısı – Bilişim

- Eğitim ve Araştırma Geliştirme desteği kapsamında alınmış olan IBM SPSS Statistics, IBM SPSS AMOS, Bilgisayar Destekli İlaç Tasarım Yazılımı Scrödinger yazılımı başta olmak üzere bir çok önemli **lisanslı yazılım** üniversitemize kazandırılmıştır.
- Birimlerimizde eğitim-öğretim, araştırma ve klinik hizmet sunum amaçlı **bilgisayar sistemlerinin ve ağ altyapısının iyileştirilmesi sağlanmıştır.**
- Gazi Üniversitesi **Bulut Dosya Sistemi**, Gazi Üniversitesi Bilgi İşlem Daire Başkanlığı olarak Üniversitemiz personelinin mekandan bağımsız olarak erişimlerine imkan sağlayan bulut depolama sistemi devreye alınmıştır (2020).

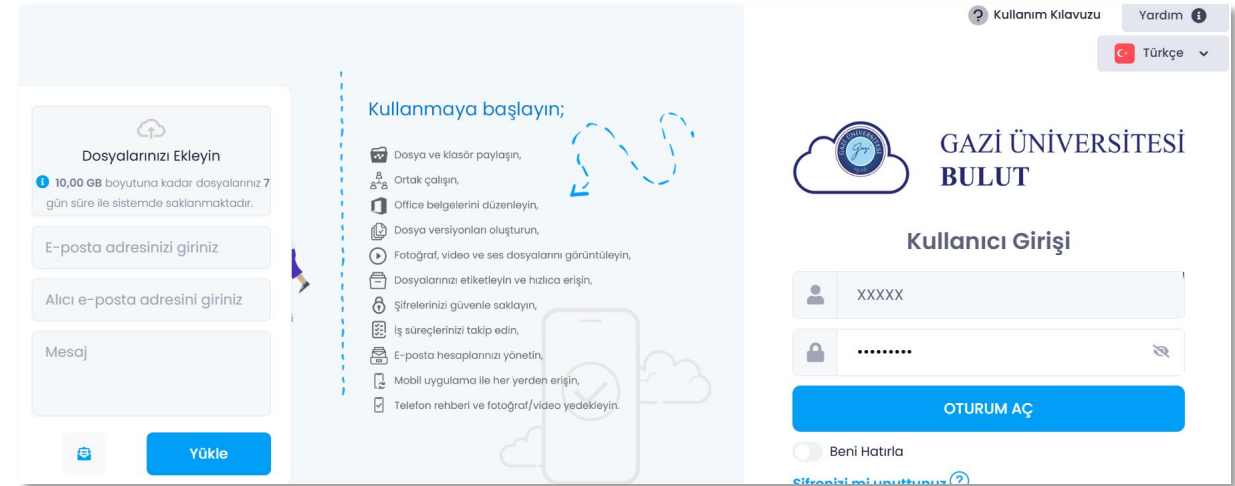

Eđitim Öğretim Altyapısı – Eđitim Alanları ve Tesisler

- Eđitim ve öğretim altyapısı sürekli olarak geliştirilmektedir.
- Teknoloji Fakültesi Endüstriyel Tasarım Mühendisliđi Bölümünün yenilenen Tasarımda Sanal Gerçeklik Laboratuvarı, Tersine Mühendislik Laboratuvarı, Tasarım Stüdyosu, 3D-CEN Laboratuvarı ile Bilgisayar Destekli Mühendislik ve **2024 yılında** Elektrik-Elektronik Mühendisliđi Güç Elektroniđi Laboratuvarı açılışı yapılmıştır.



Eđitim Öğretim Altyapısı – Kütüphane Destekleri

- Ankara'nın en büyük kütüphanelerinden olan Gazi Üniversitesi **Merkez Kütüphanesi**, öğrenciler ve akademisyenler için çağdaş ve konforlu bir eğitim desteđi sunmaktadır.
- Sınav dönemlerinde **7/24** hizmet sunan Kütüphanemizde Eylül 2023 tarihi itibarıyla **7/24 Okuma-Çalışma salonu** hizmete girmiştir.

11.000 m ² kullanım alanı	1.450 kişilik oturma kapasitesi	112 bilgisayar kullanım kapasitesi	Kablosuz internet sistemi	Görmeyenler için kütüphane ve bilgisayar hizmeti	Tez, Nadir Eser ve Multimedya Birimi (Görsel-İşitsel Materyaller)
Başvuru kaynaklarından oluşan Referans ve Eğitim Birimi	Sürelili Yayınlar Birimi Aktüel Salonu	Kullanıcı Hizmetleri Birimi	Sanat kitapları/ kıymetli eserlerden oluşan Sanat Odası	132 oturma kapasiteli konferans / sinema salonu	Film Gösterimi
Öğretim üyeleri için ayrılmış özel çalışma alanları	28 Karel ve 3 Grup çalışma salonu	5 adet Okuma Salonu	Sierra Uluslararası Otomasyon Sistemi	Self-Check (Otomatik ödünç alma cihazları)	



Eğitim Öğretim Altyapısı – Kütüphane Destekleri

- Gazi Üniversitesi Merkez Kütüphanesi koleksiyonu her geçen gün zenginleşmektedir.

Elektronik Kaynaklar

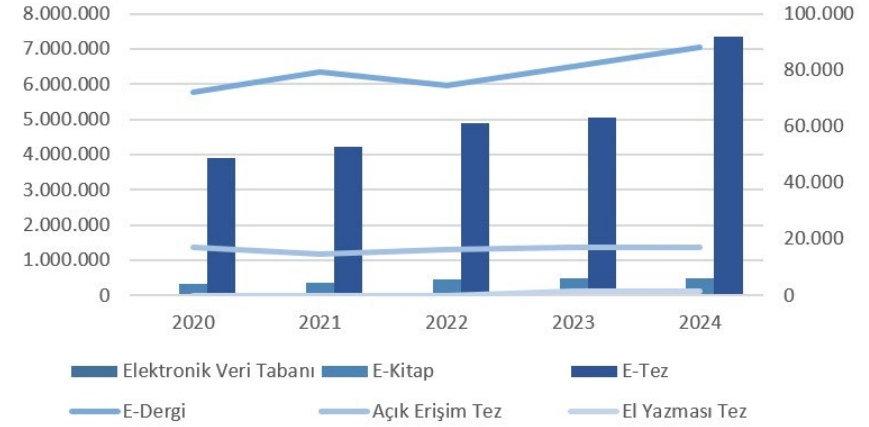

Basılı Kaynaklar

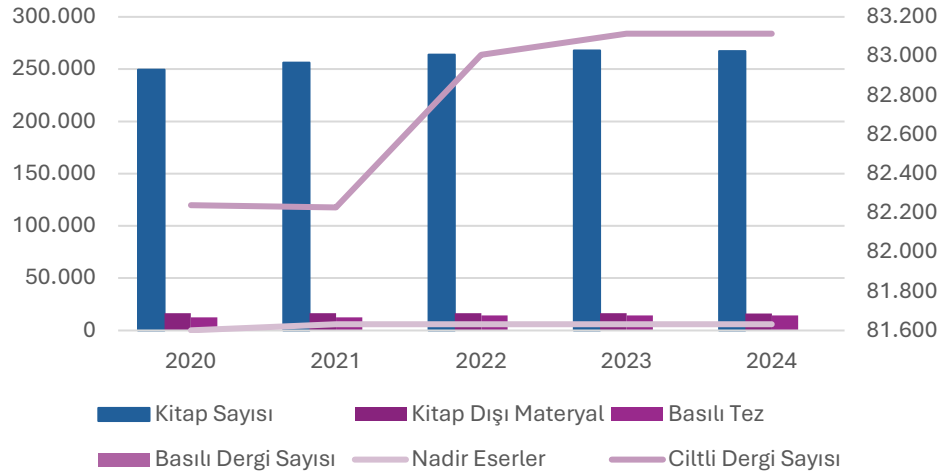

Görme Engelliler Koleksiyonu

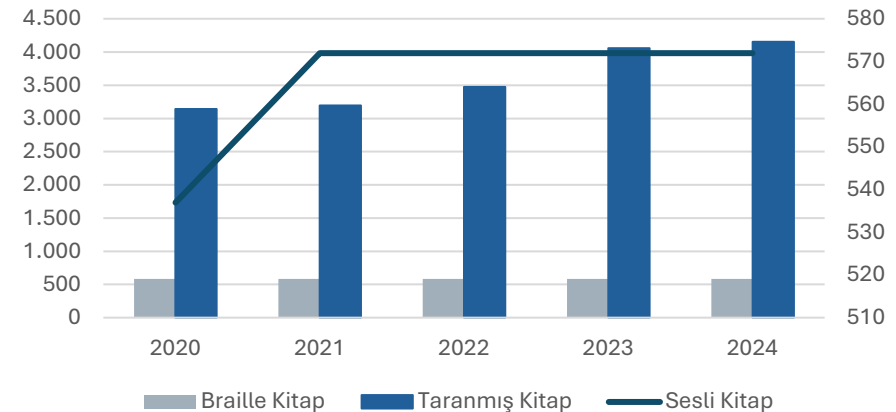

Eđitim Öğretim Altyapısı – Dezavantajlı Gruplar

- Kütüphanemiz Görme Engelliler Birimi; 584 adet Braille baskı kitap, 572 adet sesli kitap ve 4153 adet taranmış kitaptan oluşan zengin bir koleksiyona sahiptir.
- Engelsiz Üniversite kapsamında, Kütüphane binası 2.katta yer alan **Görme Engelliler Birimi**, 2022 Yılında Kütüphane Giriş Katına konumlandırılmıştır.
- 40.000 üzerinde sesli eserin yer aldığı Boğaziçi Üniversitesi Görme Engelliler Teknoloji ve Eđitim Laboratuvarı (GETEM) üyesidir.
- **Gazi Eđitim Fakültesi'nde verilen Topluma Hizmet Uygulamaları dersi kapsamında öğrenciler, Görme Engelliler Birimi'nde gönüllü olarak görev alıp, görme engelli öğrencilerin ihtiyaç duydukları kitapları seslendirmekte, kitapları tarayarak hem Braille baskı kitap olarak hem de bilgisayar ortamında dinlenebilir formatta hazırlayıp koleksiyona eklemektedir.**

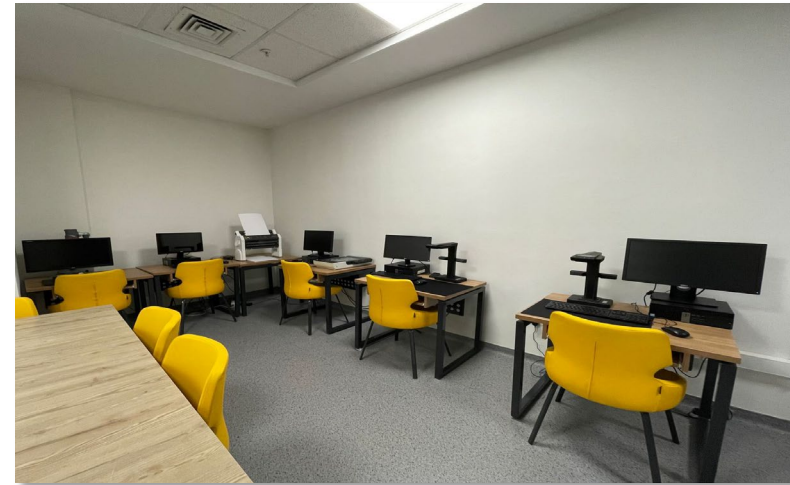

Rehberlik ve Psikolojik Danışmanlık ve Burslar

- Öğrencilerimiz **kısmi zamanlı çalışma** olanağı ile desteklenmektedir.
- **Yemek bursu** alan öğrenci sayısında artış gözlenmektedir.

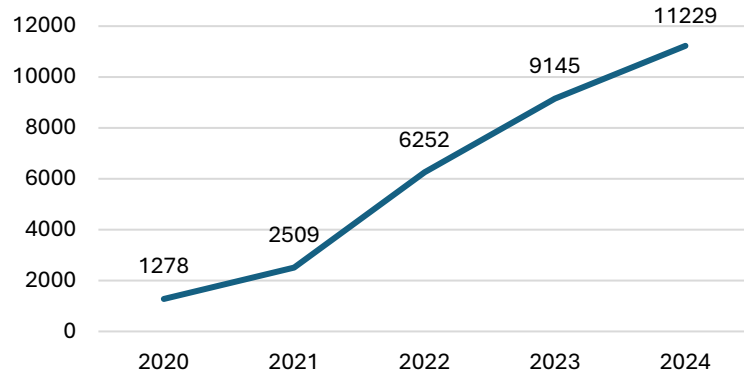

Kısmi Zamanlı Öğrenci Sayıları

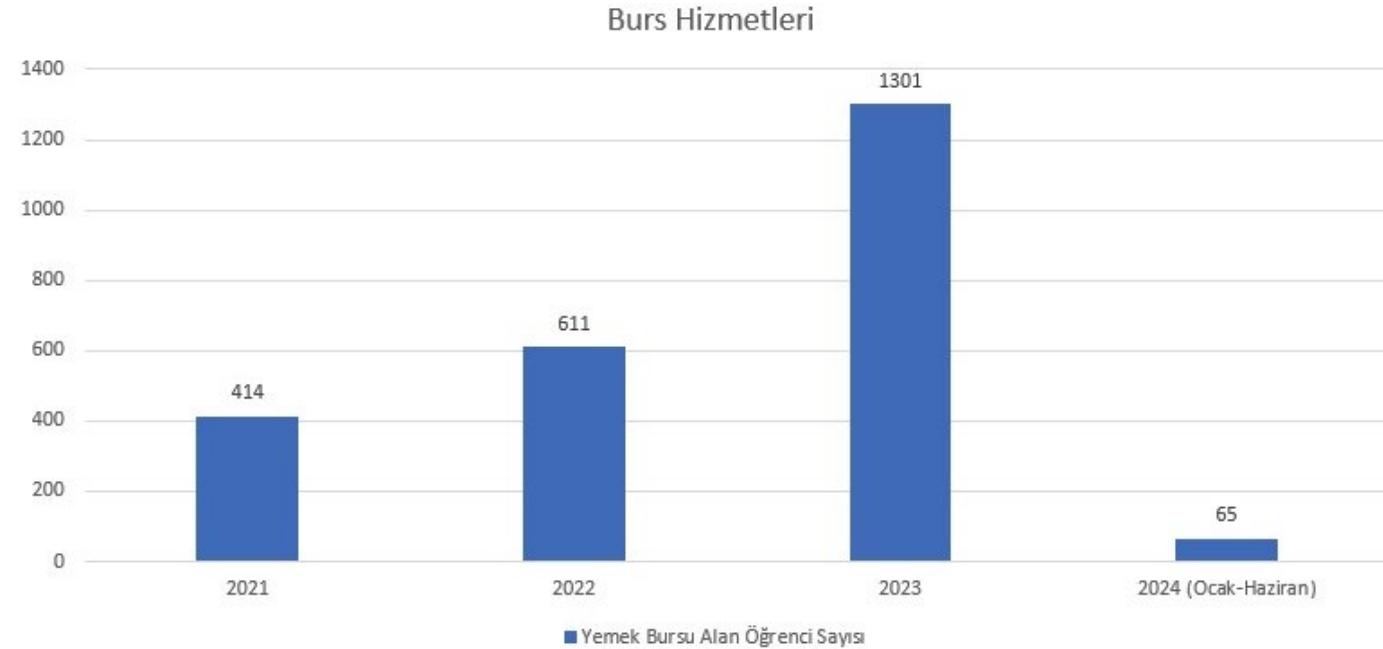

- Öğrenci Danışma ve Burs Hizmetleri Birimi bünyesinde faaliyet gösteren **Rehberlik ve Psikolojik Danışma** Biriminde öğrencilerimize gizlilik ve gönüllülük ilkesiyle profesyonel destek hizmeti sunulmaktadır.



Burslar

- Günlük ortalama 11.000 kişiye 3 mutfak ve 25 yemekhanede öğle yemeği hizmeti vermektedir.



İkram ve Yemek Hizmetleri

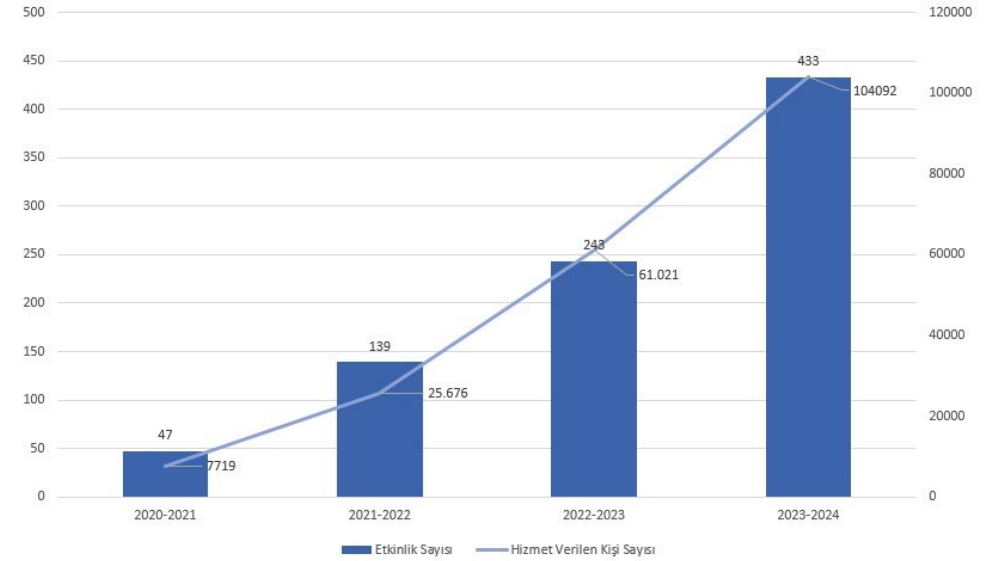

Yemekhane Beslenme Hizmetleri

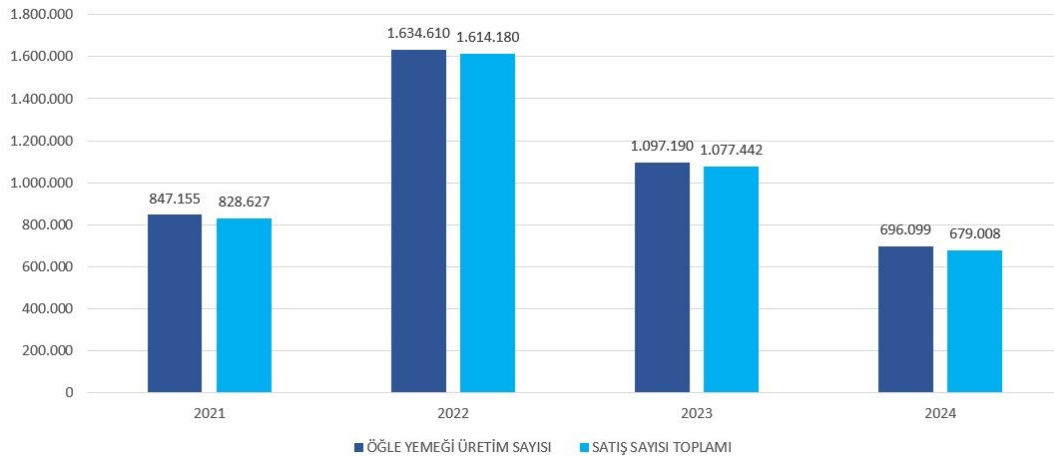

Sosyal, Kültürel, Sportif Faaliyetler

- Üniversitemiz öğrencilerine yönelik sportif, sanatsal ve kültürel faaliyetlerin koordine edilmesi amacıyla T.C. Gençlik ve Spor Bakanlığı ile yapılan iş birliği protokolü çerçevesinde Üniversitemiz kampüsünde “**Genç Ofis**” öğrencilerimizin eğitsel, kültürel, sosyal ve sportif etkinliklerini geliştirmek üzere faaliyetlerini sürdürmektedir.



Sosyal, Kültürel, Sportif Faaliyetler

- Gazi Üniversitesi Spor Tesisleri öğrenci ve personellerimizin indirimli kullanımına açıktır.
- Üniversitemiz Spor Bilimleri Fakültesi öğrencilerinin uygulamalı dersleri bu tesislerde yapılmaktadır.
- Tesisler Müşteri Memnuniyeti, Çevre Yönetim Sistemi ve Kalite Yönetim Sistemi başlıklarında ISO 14001:2015, ISO 1002:2018 ve ISO 9001:2015 belgelerine sahiptir.



Öğrenci Toplulukları

- **Öğrenci Toplulukları Modülü** öğrenci topluluklarının faaliyetlerinde **otomasyon** sağlanmaktadır
- Öğrenci topluluđu açma, etkinlik oluşturma, salon ve ikram talebinde bulunma, topluluk başkanı onayı ile öğrenci topluluklarına üye olma işlemleri çevrim içi gerçekleştirilebilmektedir.
- **Toplulukların etkinlikleri değerlendirilir ve başarılı olanlara ödül verilir.**
- **Öğrenci toplulukları için Üniversitemizde fiziki olarak yer tahsis edilmiştir.**



Öğrenci Toplulukları Öğrenci Sayıları

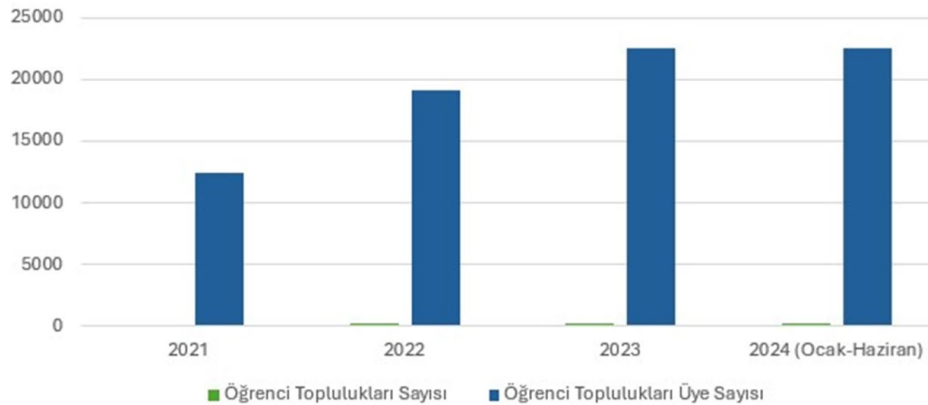

Mezun İzlem ve Kariyer Destekleri

- Kariyer Planlama Uygulama ve Araştırma Merkezi (KAPUM) ve İŞKUR iş birliği ile dış paydaşların katılımı ile öğrencilerin kariyer gelişimlerinin desteklenmesi amacıyla Özgeçmiş Hazırlama ve Mülakat Teknikleri Eğitimi, İş Kulübü gibi eğitimler düzenlenmektedir.
- Akademik danışmanlara yönelik kariyer danışmanlığı eğitimi verilmektedir.
- KAPUM, T.C. Cumhurbaşkanlığı İnsan Kaynakları Ofisince yürütülen tarafından Kariyer Kapısı üzerinden yürütülen “**Staj Seferberliği**” projesinin paydaşdır.
- KAPUM ve birimlerimiz tarafından **mezun buluşmaları ile kariyer günleri** düzenlenmektedir.



Mezun İzlem ve Kariyer Destekleri

Kariyer Mezun Portalı

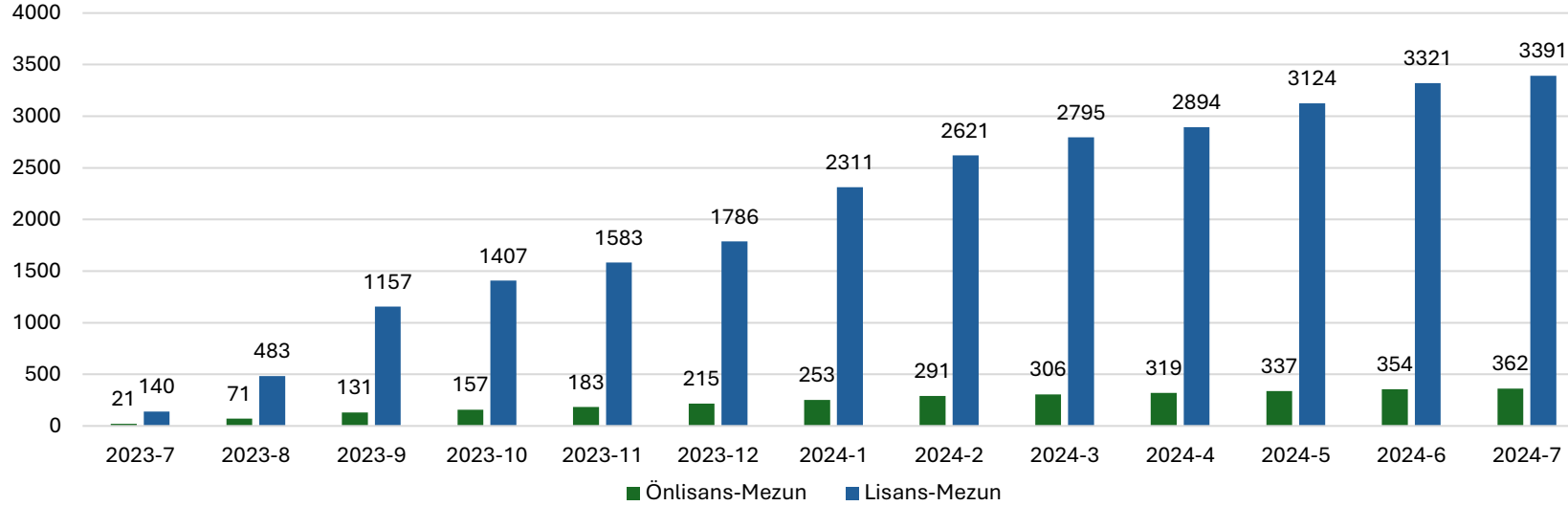

- Kariyer ve Mezun Portalı kayıtlı mezun sayıları tüm eğitim düzeylerinde artış göstermektedir.

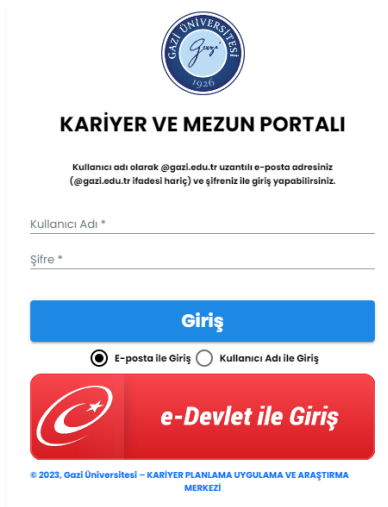

KARİYER VE MEZUN PORTALI

Kullanıcı adı olarak @gazi.edu.tr uzantılı e-posta adresiniz (@gazi.edu.tr ifadesi hariç) ve şifreniz ile giriş yapabilirsiniz.

Kullanıcı Adı *

Şifre *

Giriş

E-posta ile Giriş Kullanıcı Adı ile Giriş

e-Devlet ile Giriş

© 2023, Gazi Üniversitesi - KARİYER PLANLAMA UYGULAMA VE ARAŞTIRMA MERKEZİ

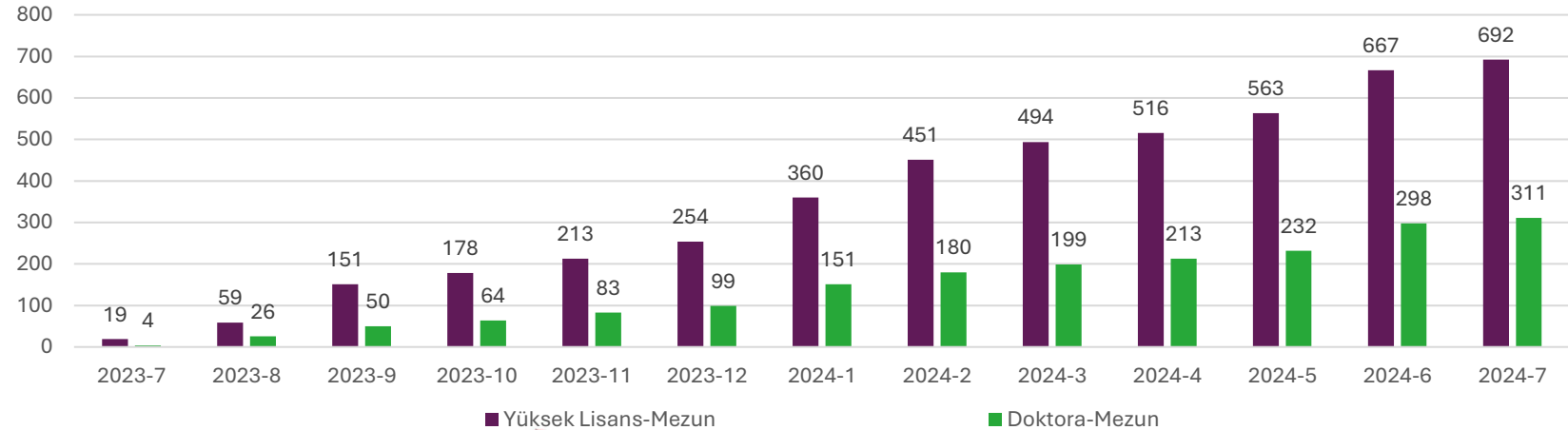

Öncelikli Sektörler ve Odak Alanlar

- 2017 yılından bu yana Araştırma Üniversitesi misyonuyla faaliyetlerini sürdüren Üniversitemizin **odak alan ve öncelikli sektörleri** YÖK tarafından belirlenmiştir.

Alan	Eşleştirilen Üniversiteler	Alt Çalışma Konusu/Alanı	Öncelikli Sektör	Eşleştirilen Üniversiteler	Alt Çalışma Konusu/Alanı
Sosyal	Gazi , Ankara, Atatürk, Bursa Uludağ, Hacettepe ve İstanbul Ü.-Cerrahpaşa	Eğitim	Tıbbi Cihaz	Gazi , Hacettepe, Boğaziçi ve Koç*	Biyomalzeme
Fen/ Mühendislik	Gazi , Gebze Tek., Sabancı ve İstanbul Ü.-Cerrahpaşa	Siber Güvenlik	Kimya	Gazi , İTÜ, Gebze Tek. ve Atatürk*	Organik Kimya
Sağlık	Gazi , Hacettepe ve Ege	Klinik Araştırmalar - Pediatri	Makine- Elektrikli Teçhizat	Gazi , İTÜ, Çukurova, Koç*, Marmara* ve Sabancı*	Eklemeli İmalat
	Gazi , Hacettepe, Ankara, Boğaziçi, Çukurova, Bilkent, Koç ve ODTÜ	Klinik Araştırmalar - Sinir Bilimleri ve Beyin		Gazi , Yıldız ve İTÜ	Enerji Sistemleri ve Yakıt/Yanma
				Gazi ve ODTÜ	Fabrika Otomasyon Sistemleri
				Gazi , Yıldız, Erciyes, Marmara* ve Sabancı*	Makina Tasarımı ve İmalatı



Öncelikli Alanlar ve Yetkinlikler

- Ulusal ve küresel kalkınma hedefleri doğrultusunda, paydaş katılımıyla “araştırmada öncelikli alanlar” ve “toplumsal katkı öncelikli alanları” belirlenmiştir.
- Öncelikli alanlar yönetim süreçlerine entegre edilmekte, bu alanlarda yürütülen akademik çalışmalar desteklenmektedir.
- **Personel Özlük Otomasyonu üzerinden Öncelikli Alan, Öncelikli Sektör, Yetkinlik Alanı** seçimleri yapılarak kümelenme analizleri yürütülmektedir.

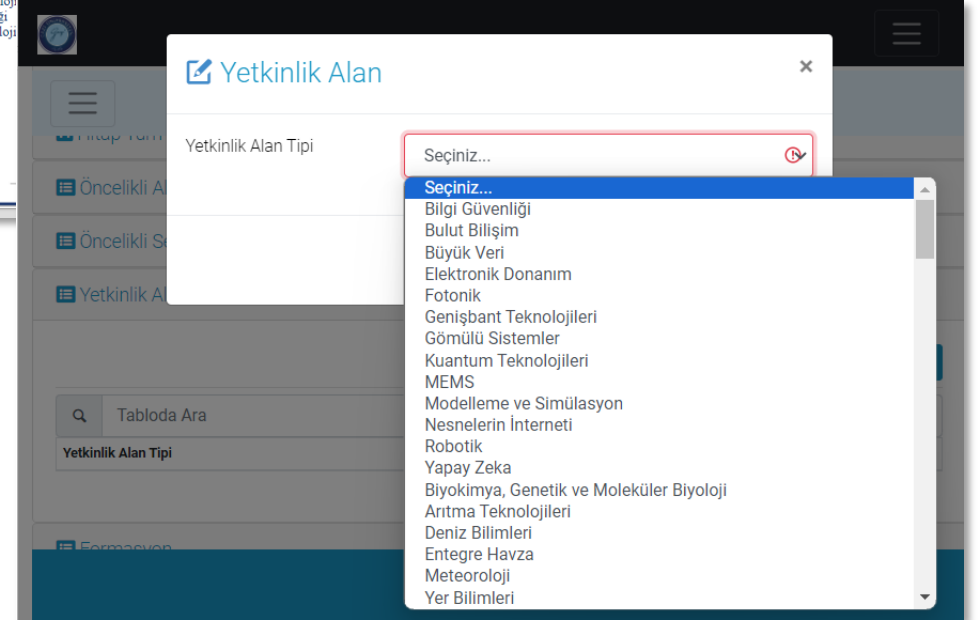

Araştırma Süreçlerinin Yönetimi

- Araştırma geliştirme süreçleri bütüncül bir örgütlenmeyle yürütülmektedir
 - Gazi BEST Kurulu
 - Araştırma Üniversitesi İzleme, Değerlendirme ve Yürütme Kurulu
 - Uygulama ve Araştırma Merkezleri Kurulu
 - BAP Komisyonu
 - Buluş Değerlendirme Komisyonu
 - Kalite Komisyonu
 - Strateji Geliştirme Kurulu
 - Akademik Yükseltme ve Atanma Kriterleri Çalışma Grubu
 - Akademik Performans Değerlendirme Komisyonu
 - Araştırma Geliştirme Kurum Koordinatörlüğü
 - Araştırma ve Girişimcilik Birimleri

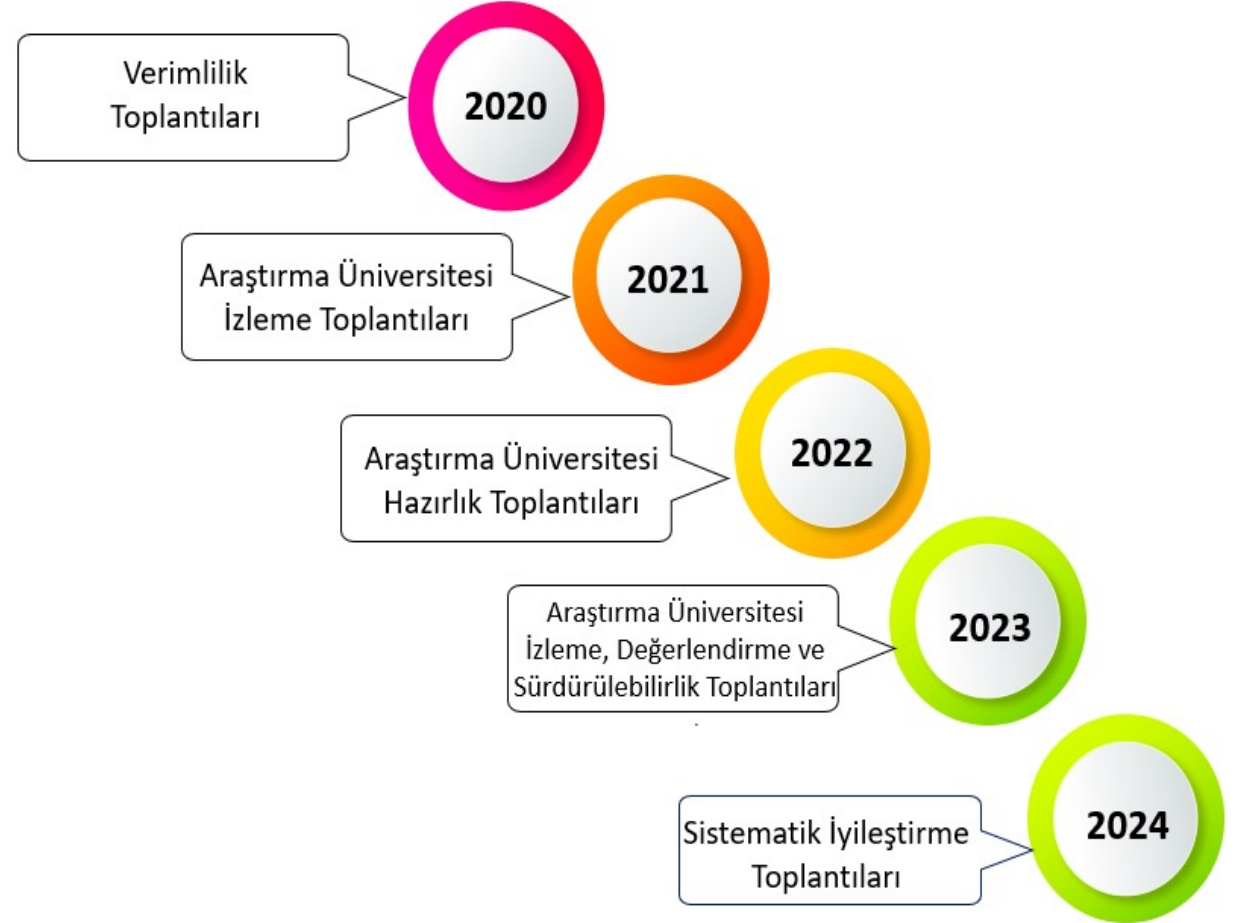

Araştırma Üniversitesi

- Üniversitemizin araştırma performansı yıllık bazda izlenir, değerlendirilir, hedeflerle karşılaştırılır ve sapmaların nedenleri ilgili kurul ve komisyonlarda paydaş katılımıyla irdelenmektedir.
- YÖK tarafından **23 araştırma üniversitesinin performansı** "araştırma kapasitesi", "araştırma kalitesi" ve "etkileşim ve işbirliği" alanlarında **32 göstergelerle** belirlenmektedir.
- Araştırma Üniversitesi başarısına destek vermek üzere performans değerlendirmeleri sistematik ve kalıcı kılacak kurumsal yapılanma tesis edilmiştir.
- Ar-Ge Hedef Göstergelerin birim bazında takip edilmesiyle performans artışı desteklenmiştir.**

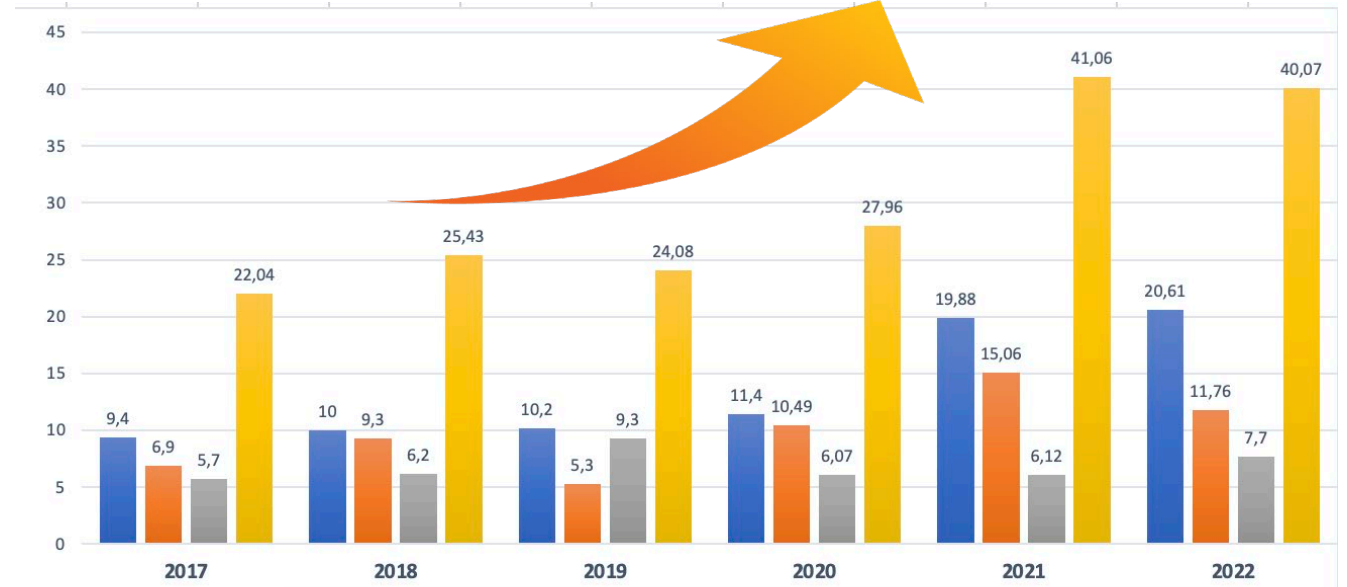

Örnek Uygulamalar - Birim Hedef Göstergeleri

- **Birim hedef göstergeleri** listesi Araştırma Üniversitesi göstergelerine göre gerektiğinde güncellenmekte ve birim bazında **sistemik takibi** yapılmaktadır.

AKADEMİK BİRİM	1	2	3	4	5	6	7	8	9	10	11	12	13	14	15	16	17	18	19	20	21	22	23	24	25	26	27
Diş Hekimliği Fakültesi	✓	X	✓	✓	✓	✓		✓	✓	✓	✓	✓	✓	✓	✓	✓	✓	✓	✓	✓	✓	X			✓	✓	
Eczacılık Fakültesi	X	✓	✓	✓	✓	✓	✓	✓	X	✓	✓	✓	✓	✓	✓	X	✓	✓	✓	✓	✓	✓	✓		✓	✓	✓
Fen Fakültesi	✓	✓	✓	✓	✓	✓	X	✓	X	✓	✓	✓	✓	✓	✓	X	X	✓	✓	✓	X	X			X	✓	✓
Gazi Eğitim Fakültesi				✓		✓		✓	✓	✓	✓	X	✓	✓	X	X	X	✓	✓	✓	X	✓	✓	✓	X	X	
Mimarlık Fakültesi			✓	✓		✓	✓	✓		✓	✓	X	✓	✓	✓			✓		✓		✓					✓
Hemşirelik Fakültesi			✓	✓	X	✓	X	✓	✓	X	✓	X	✓	✓	X	X	X	✓		X	✓	X	✓		X	X	
Spor Bilimleri Fakültesi				✓		✓	X	✓	✓	✓	✓	X	X	✓	✓	X	X	✓					✓				
Uygulamalı Bilimler Fakültesi	✓			✓	X	✓	X	✓	✓	✓			✓	✓	✓	✓	✓	✓	✓			✓			X	X	
Yabancı Diller Yüksekokulu				✓						✓				X			✓						✓				
Mühendislik Fakültesi	✓	✓	✓	X	✓	✓	✓	✓	✓	✓	✓	✓	✓	✓	✓	✓	✓	✓	✓	✓	✓	X			✓	✓	X
Teknoloji Fakültesi	✓	✓	✓	✓	✓	✓	✓	✓	✓	✓	✓	✓	✓	✓	✓	✓	✓	✓	✓	✓	✓		✓		X	✓	✓
Tuşaş Kazan MYO			X	✓	X	✓	✓	✓	✓	✓		✓	✓	✓	✓			✓	✓	✓							
Teknik Bilimler MYO	X		✓	✓	✓	✓	✓	✓	✓	✓		✓	✓	✓			X	✓	✓						X	✓	
Tıp Fakültesi	✓	✓	✓	✓	X	✓	X	✓	✓	✓	✓	X	✓	✓	✓	X	X	✓	✓	✓	✓	✓					
Sağlık Bilimleri Fakültesi	✓		X	✓	✓	✓	X	✓	✓	✓		X	✓	✓	X	X		✓	✓		✓	✓			X	✓	
Sağlık Hizmetleri MYO				✓	✓	✓	X			X		X	✓	✓	X		✓	✓	X		✓	✓	✓			X	

Sıra	Gösterge
1	Ulusal Patent Başvuru Sayısı (En az 1'i Üniversite-Sanayi İş Birlikli ve 1'i Uluslararası İş Birlikli Olmak Kaydıyla)
2	Uluslararası Patent Başvuru Sayısı (En az 1'i Uluslararası İş Birlikli Olmak Kaydıyla)
3	Faydalı Model ve Tasarım Başvuru Sayısı
4	Üniversite-Üniversite İş Birlikli Q1/Q2 Yayın Sayısı
5	Üniversite-Sanayi İş Birlikli Q1/Q2 Yayın Sayısı
6	Uluslararası İş Birlikli Q1/Q2 Yayın Sayısı
7	Kamu Fonları Kapsamında Üniversite-Sanayi İş Birliği ile Yapılan Ar-Ge ve Yenilik Projeleri Başvuru Sayısı
8	Uluslararası Öğrenci Sayısı
9	Uluslararası Öğretim Üyesi Sayısı
10	TÜBİTAK, YÖK, ve Ulusal Ajans dolaşım programları kapsamında başvuru yapan gelen / giden öğretim üyesi ve öğrenci sayısı
11	Bölüm/Program Akreditasyonu İçin Yapılacak Yeni Başvuru Sayısı
12	Öğretim Elemanı TÜBİTAK 1512 BİGG Başvuru Sayısı
13	TÜBİTAK 1001 Başvuru Sayısı (Yürütücü Rolünde)
14	TÜBİTAK 1002 Başvuru Sayısı (Yürütücü Rolünde)
15	TÜBİTAK Uluslararası Destekli Projelere Başvuru Sayısı
16	TÜBİTAK 2244 Başvuru Sayısı (Yürütücü Rolünde)
17	TÜBİTAK 3501 Başvuru Sayısı (Yürütücü Rolünde)
18	TÜBİTAK 2209-A Başvuru Sayısı (Öğrenci Başvuru Sayısı)
19	TÜBİTAK 2209-B Başvuru Sayısı (Öğrenci Başvuru Sayısı)
20	TÜBİTAK tarafından verilen ulusal ve uluslararası araştırma bursu sayısı
21	TUSEB A/B Başvuru Sayısı (Yürütücü Rolünde)
22	TÜBİTAK 2237 A/B Başvuru Sayısı (Yürütücü Rolünde)
23	TÜBİTAK 3005 Başvuru Sayısı (Yürütücü Rolünde)
24	TÜBİTAK 4004/4005/4007/4008 Başvuru Sayısı (Yürütücü Rolünde)
25	Katılımlı Araştırma Projesi (KAP) (Yürütücü Rolünde)
26	Uluslararası Araştırma İşbirliği Projesi (UIP) (Yürütücü Rolünde)
27	Merkez Laboratuvar (GÜTMAM) Üzerinden Yapılan Analiz Sayısı



Araştırma Üniversitesi

- Araştırma Üniversitesi performansımızın daha da yükseltilebilmesi için **nitelikli yayın** sayısının (Q1, Q2) ve **akredite program sayısının artırılması** gerekmektedir.

%10'luk Dilime Giren Yayın Oranı

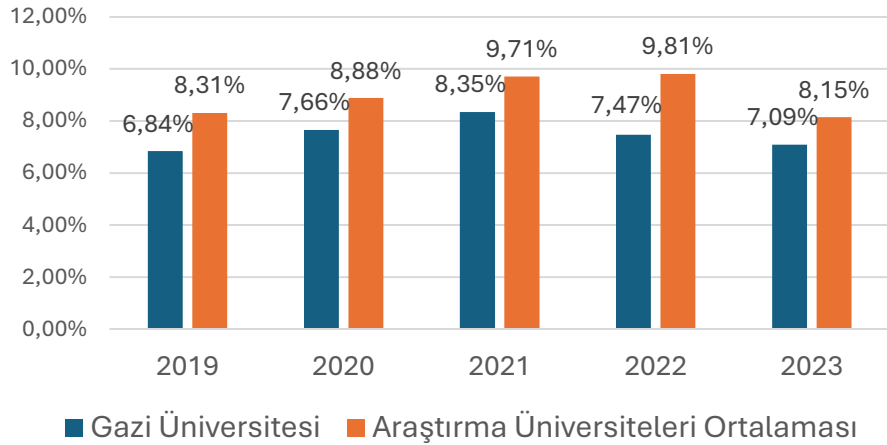

Araştırma Üniversitesi Puanları (%)

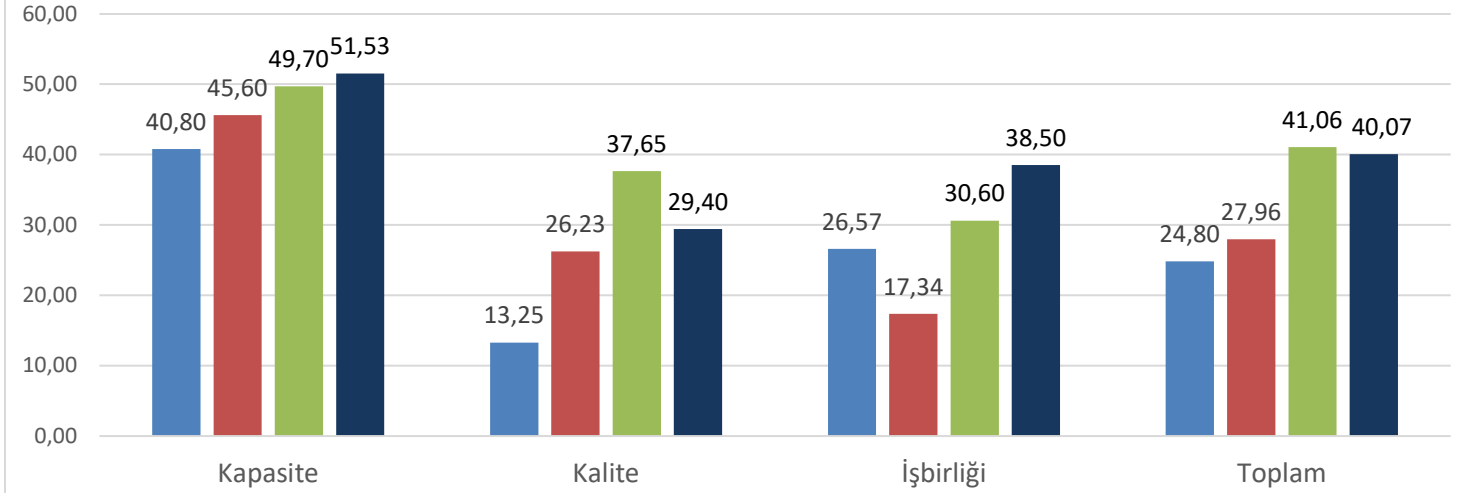

Akredite Lisans Programı Sayısı

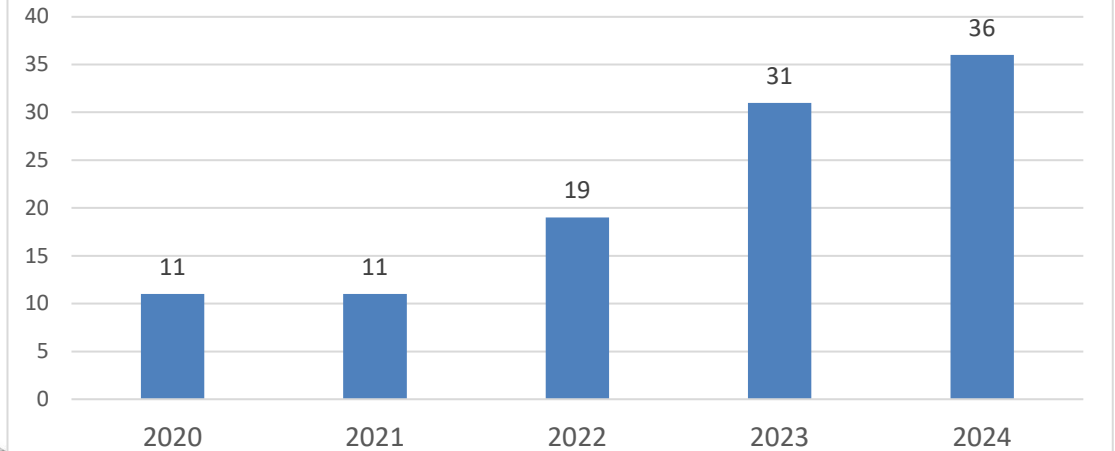

Kurum İçi Destekli Projeler

- Kurum öz kaynaklarıyla Üniversitemiz öncelikleri ve stratejik hedefleri ile uyumlu çeşitlendirilen **BAP Projeleri** ile her düzeydeki araştırmacılarımıza önemli destekler sağlanmaktadır.

1. GENEL ARAŞTIRMA PROJELERİ (GAP)

2. ÇOK DİSİPLİNLİ ARAŞTIRMA PROJELERİ (ÇAP)

3. ÖNCELİKLİ ALAN ARAŞTIRMA PROJELERİ (ÖNAP)

4. KATILIMLI ARAŞTIRMA PROJELERİ (KAP)

5. LİSANSÜSTÜ TEZ PROJELERİ (TEZ)

6. ULUSLARARASI ARAŞTIRMA İŞ BİRLİĞİ PROJELERİ (UIP)

7. GÜDÜMLÜ PROJELER GDP)

8. KARIYER BAŞLANGIÇ DESTEK PROJELERİ (KBP)

9. HIZLI DESTEK PROJESİ (HZP)

10. LİSANS ÖĞRENCİSİ KATILIMLI ARAŞTIRMA PROJESİ (LKP)

11. DOKTORA SONRASI ARAŞTIRMACI PROJELERİ (DOSAP)

12. EŞ FİNANSMANLI BİLİMSEL ARAŞTIRMA PROJESİ (EFP)

13. PERFORMANSA DAYALI ARAŞTIRMA PROJELERİ (PDP)

14. ARAŞTIRMA ÜNİVERSİTELERİ DESTEK PROGRAMI (ADEP)



Kurum İçi Destekli Projeler

1. Genel Araştırma Projesi (GAP): 200.000.TL
2. Çok Disiplinli Araştırma Projesi (ÇAP): 250.000.TL
3. Öncelikli Alan Araştırma Projesi (ÖNAP): 300.000.TL
4. Uluslararası Araştırma İşbirliği Projesi (UIP) (*):500.000.TL
5. Yüksek Lisans Tez Projesi: 80.000.TL
6. Tıpta Uzmanlık Tez Projesi: 150.000.TL
7. Dış Hekimliğinde Uzmanlık Tez Projesi: 150.000.TL
8. Eczacılıkta Uzmanlık Tez Projesi: 150.000.TL
9. Doktora Tez Projesi: 150.000.TL
10. Katılımlı Araştırma Projesi: 800.000.TL
11. Kariyer Başlangıç Destek Projesi: 65.000.TL
12. Hızlı Destek Projesi: 30.000.TL
13. Lisans Öğrencisi Katılımlı Araştırma Projesi: 15.000TL
14. GÜDÜMLÜ Proje: Bütçe sınırı komisyon kararına bağlıdır.
15. Doktora Sonrası Araştırmacı Projesi (DOSAP) (**):150.000TL
16. Eş Finansmanlı Bilimsel Araştırma Projeleri (EFP): Diğer kurumlarca desteklenen proje Bütçesinin % 30'u ile sınırlıdır.
17. Performansa Dayalı Araştırma Projeleri (PDP) (***) : 100.000TL
18. Araştırma Üniversiteleri Destek Programı (ADEP) Projeleri: Bütçe sınırı komisyon kararına bağlıdır.

- GAP, ÇAP, ÖNAP, KAP ve UIP Projelerinde belirlenen koşulları sağlayan proje yürütücüleri için **performansa dayalı yüksek bütçe limiti** uygulanması sağlanmaktadır.



Kurum İçi Destekli Projeler

Gazi Üniversitesi öncelikli araştırma ve toplumsal katkı alanları BAP Projeleri ve ek bütçelerle desteklenmektedir.

Gazi Üniversitesi öncelikli araştırma alanlarında diğer destek programlarından daha yüksek bütçe ile desteklenebilen disiplinlerarası projeler olan Öncelikli Alan Araştırma Projeleri (ÖNAP) geliştirilmiştir.

Üniversitemizin YÖK tarafından eşleştirildiği alanlarda yürütülecek bilimsel araştırma projeleri Araştırma Üniversiteleri Destek Programı Projeleri (ADEP) kapsamında değerlendirilmektedir.

Öncelikli Sektör, Odak Alan ve Üniversite Sanayi - İş Birliği kapsamında yapılacak olan lisansüstü tez projeleri, ilgili yıl için belirlenen tavan bütçeden %50 daha fazla bütçe ile desteklenebilmektedir.

Toplumsal Katkı Öncelikli Alanlarından en fazla üç adet başlık seçilmek suretiyle her bir başlık için 2.000,00 TL ek bütçe desteği sağlanmaktadır.



Döner Sermaye Gelirleri



Döner Sermaye Yönergesinde ilgili mevzuat kapsamında değişiklikler yapılarak akademik personelimizin talepleri karşılanmıştır.



Üniversitemiz Döner Sermaye İşletmesi kapsamında öğretim elemanlarına birim farkı olmaksızın ve 2547 58-k kapsamı hariç en fazla **%64** ödeme gerçekleştirilmekteydi.



Üniversite Kaynağı Kullanılmadan Yapılan Faaliyetler **%79**'a yükseltilmiştir.



58-k kapsamında Yapılan Faaliyetler (**%85**)



Kurum İçi Destekli Projeler

- Yıllar içerisinde BAP desteklerinde önemli iyileştirmeler sağlanmıştır.
- Bilimsel Araştırma Projeleri Süreç Yönetim Sistemi (BAPSİS) ve Akademik Veri & Performans Yönetim Sistemi (AVESİS) entegre çalışmaktadır.
- Akademik performans değerlendirme puanı iki şekilde BAP uygulamalarına aktarılmıştır:
 - Performansa Dayalı Proje (PDP)
 - Performansa Dayalı Bütçe Limiti Uygulaması (Gerekli koşulları sağlayan araştırmacılar için bütçe artırımını mümkündür)
- Akademisyenlerimizin proje, yayın ve patent performanslarına göre toplam **11.188.834 TL** proje bütçesine ek destekler sağlanmıştır.

Yıllar	2021	2022	2023	2024
Genel Araştırma Projesi (GAP):	70.000.TL	120.000.TL	200.000.TL	200.000.TL
Çok Disiplinli Araştırma Projesi (ÇAP):	120.000.TL	200.000.TL	250.000.TL	250.000.TL
Öncelikli Alan Araştırma Projesi (ÖNAP):	170.000.TL	250.000.TL	300.000.TL	300.000.TL
Uluslararası Araştırma İşbirliği Projesi (UİP) (*):	70.000.TL	100.000.TL	500.000.TL	500.000.TL
Yüksek Lisans Tez Projesi:	25.000.TL	50.000.TL	65.000.TL	80.000.TL
Tıpta Uzmanlık Tez Projesi:	50.000.TL	100.000.TL	125.000.TL	150.000.TL
Diş Hekimliğinde Uzmanlık Tez Projesi:	50.000.TL	100.000.TL	125.000.TL	150.000.TL
Eczacılıkta Uzmanlık Tez Projesi:	50.000.TL	100.000.TL	125.000.TL	150.000.TL
Doktora Tez Projesi:	50.000.TL	100.000.TL	125.000.TL	150.000.TL
Katılımlı Araştırma Projesi:	70.000.TL	100.000.TL	800.000.TL	800.000.TL
Kariyer Başlangıç Destek Projesi:	35.000.TL	50.000.TL	65.000.TL	65.000.TL
Hızlı Destek Projesi:	10.000.TL	15.000.TL	30.000.TL	30.000.TL
Lisans Öğrencisi Katılımlı Araştırma Projesi:	3.500.TL	5.000.TL	10.000.TL	15.000.TL
Doktora Sonrası Araştırmacı Projesi (DOSAP) (**):	70.000.TL	100.000.TL	150.000.TL	150.000.TL
Performansa Dayalı Araştırma Projeleri (PDP) (***):	...	75.000.TL	100.000.TL	100.000.TL
Güdümlü Proje:	Komisyon kararına bağlıdır.			
Eş Finansmanlı Bilimsel Araştırma Projeleri (EFP):	Diğer kurumlarca desteklenen proje Bütçesinin % 30'u ile sınırlıdır.			
Araştırma Üniversiteleri Destek Programı (ADEP) Projeleri:	Komisyon kararına bağlıdır.			



BAP Projelerine Sağlanan Ek Bütçe Destekleri

Aynı proje ile TÜBİTAK programlarına başvuru yapılmış, C Seviyesinde puan almış proje ile başvuru

FAKÜLTE/ YIL	2021	2022	2023	2024	Toplam
Fen Fakültesi	0	2	1	0	3
Teknoloji Fakültesi	1	1	0	0	2
Diş Hekimliği Fakültesi	0	0	1	0	1
Tıp Fakültesi	1	0	2	0	3
Mühendislik Fakültesi	0	0	1	0	1
Sağlık Bilimleri Fakültesi	1	0	2	0	3
Eczacılık Fakültesi	0	0	1	3	4
Mimarlık Fakültesi	0	0	1	0	1
Toplam	3	3	9	3	18

Yayınla yüksek bütçe başvuru					
FAKÜLTE/ YIL	2021	2022	2023	2024	Toplam
Fen Fakültesi	5	6	3	1	15
Mühendislik Fakültesi	2	2	2	1	7
Teknoloji Fakültesi	0	6	4	5	15
Tıp Fakültesi	3	1	6	0	10
Eczacılık Fakültesi	3	2	1	1	7
Diş Hekimliği Fakültesi	0	0	0	1	1
Sağlık Bilimleri Fakültesi	0	0	1	0	1
Uygulama Bilimler Fakültesi	0	0	1	1	2
Teknik Bilimler M.Y.O	0	0	1	2	3
Gazi Eğitim Fakültesi	0	1	1	0	2
Fen Bilimleri Enstitüsü	0	0	1	0	1
Sağlık Hizmetleri M.Y.O	0	1	0	0	1
Toplam	13	19	21	12	65

BAP Birimi tarafından desteklenen bir lisansüstü tez projesinden son 2 yıl içerisinde ISI indekslerinde taranan dergilerde yayın ile başvuru

FAKÜLTE/ YIL	2021	2022	2023	2024	Toplam
Fen Fakültesi	1	3	5	2	11
Tıp Fakültesi	2	5	1	1	9
Teknoloji Fakültesi	1	2	2	0	5
Sağlık Bilimleri Fakültesi	1	1	0	0	2
Diş Hekimliği Fakültesi	1	2	2	0	5
Mühendislik Fakültesi	0	0	1	0	1
Toplam	6	13	11	3	33

Proje ile yüksek bütçe başvuru					
FAKÜLTE/ YIL	2021	2022	2023	2024	Toplam
Eczacılık Fakültesi	2	0	0	0	2
Mühendislik Fakültesi	2	0	0	0	2
Fen Fakültesi	2	0	0	0	2
Toplam	6	0	0	0	6

Patentle yüksek bütçe başvurusu					
FAKÜLTE/ YIL	2021	2022	2023	2024	Toplam
Teknoloji Fakültesi	1	0	0	0	1
Mühendislik Fakültesi	0	0	0	1	1
Eczacılık Fakültesi	0	0	1	0	1
Toplam	1	0	1	1	3



Kurum İçi Destekli Projeler

- Performansa Dayalı Araştırma Projeleri (PDP) Desteği ile araştırmacıların kuruma katkısı **APSİS puanlarına** göre desteklenmektedir.
- Araştırmalarıyla Kurumun araştırma performansına üst düzeyde katkı sağlayan öğretim elemanlarının yüksek katma değerli çıktılar sağlama potansiyeli bulunan bilimsel araştırma projeleri olan PDP'ye Akademik Performans Değerlendirme (APD) sürecinde APP puanı yüksek olan araştırmacılar başvuru yapabilir.
- 2021-2024 Proje Başlangıç Yıllarındaki Desteklenen Projelerin Toplam Bütçesi **300 milyon TL**'ye yaklaşmıştır.

YIL	2021		2022		2023		2024		TOPLAM
	BÜTÇE	EK BÜTÇE	BÜTÇE	EK BÜTÇE	BÜTÇE	EK BÜTÇE	BÜTÇE	EK BÜTÇE	
Yüksek Lisans	₺610.075,20	₺25.356,81	₺1.987.711,15	₺67.555,98	₺3.763.535,67	₺31.360,40	₺1.753.284,48	₺0,00	₺8.238.879,69
Doktora	₺2.453.318,60	₺101.443,62	₺6.277.549,42	₺170.578,22	₺7.960.646,67	₺133.438,20	₺5.013.340,03	₺0,00	₺22.110.314,76
Tıpta Uzmanlık	₺556.348,16	₺20.824,26	₺1.813.737,73	₺30.160,09	₺2.906.174,49	₺38.303,50	₺1.334.367,47	₺0,00	₺6.699.915,70
Diş Hekimliğinde Uzmanlık	₺181.803,41	₺0,00	₺674.035,32	₺8.602,80	₺1.954.854,32	₺39.829,20	₺596.184,20	₺0,00	₺3.455.309,25
Eczacılıkta Uzmanlık	₺0,00	₺0,00	₺50.000,00	₺0,00	₺0,00	₺0,00	₺0,00	₺0,00	₺50.000,00
Genel Araştırma	₺2.611.280,72	₺188.341,35	₺6.199.916,26	₺505.270,30	₺9.406.033,54	₺898.096,58	₺6.084.394,99	₺9.200,00	₺25.902.533,74
Öncelikli Alan Araştırma Projesi	₺1.768.359,27	₺347.851,48	₺1.309.125,84	₺225.523,78	₺1.388.038,28	₺0,00	₺299.207,69	₺0,00	₺5.338.106,34
Çok Disiplinli Araştırma	₺1.981.533,51	₺258.252,93	₺2.020.072,57	₺205.348,88	₺6.803.770,73	₺586.616,73	₺492.194,00	₺0,00	₺12.347.789,35
Performansa Dayalı	₺0,00	₺0,00	₺449.775,44	₺7.398,60	₺2.130.382,08	₺7.494,00	₺1.685.547,84	₺0,00	₺4.280.597,96
ADEP	₺0,00	₺0,00	₺3.147.000,00	₺944.100,00	₺11.188.834,99	₺2.230.424,67	₺17.000.000,00	₺542.706,00	₺35.053.065,66
Güdümlü	₺27.483.210,00	₺7.000.000,00	₺30.605.748,49	₺1.535.035,26	₺58.513.101,43	₺967.686,20	₺33.663.352,44	₺0,00	₺159.768.133,82
Hızlı destek	₺141.422,59	₺0,00	₺244.135,20	₺2.983,00	₺749.186,57	₺3.045,00	₺322.880,80	₺0,00	₺1.463.653,16
Uluslararası İşbirliği	₺0,00	₺0,00	₺0,00	₺0,00	₺2.327.574,91	₺209.550,00	₺2.470.117,42	₺0,00	₺5.007.242,33
Kariyer Başlangıç	₺106.602,52	₺19.668,44	₺141.737,65	₺9.718,00	₺698.940,17	₺38.179,90	₺382.095,85	₺0,00	₺1.396.942,53
Katılımlı Araştırma	₺0,00	₺0,00	₺0,00	₺0,00	₺4.064.996,40	₺0,00	₺2.209.812,01	₺0,00	₺6.274.808,41
Lisans Katılımlı	₺10.276,89	₺0,00	₺30.861,29	₺0,00	₺143.168,38	₺500,00	₺267.979,22	₺0,00	₺452.785,78
TOPLAM	₺37.904.230,87	₺7.961.738,89	₺54.951.406,36	₺3.712.274,91	₺113.999.238,63	₺5.184.524,38	₺73.574.758,44	₺551.906,00	₺297.840.078,48



Kurum İçi Destekli Projeler

- 2020'den bu yana toplam 1393 projeye **297.840.078,48TL** tutarında destek sağlanmıştır.

BAP Komisyonunca Desteklenen Proje Bütçeleri

BAP Komisyonunca Desteklenen Projeler

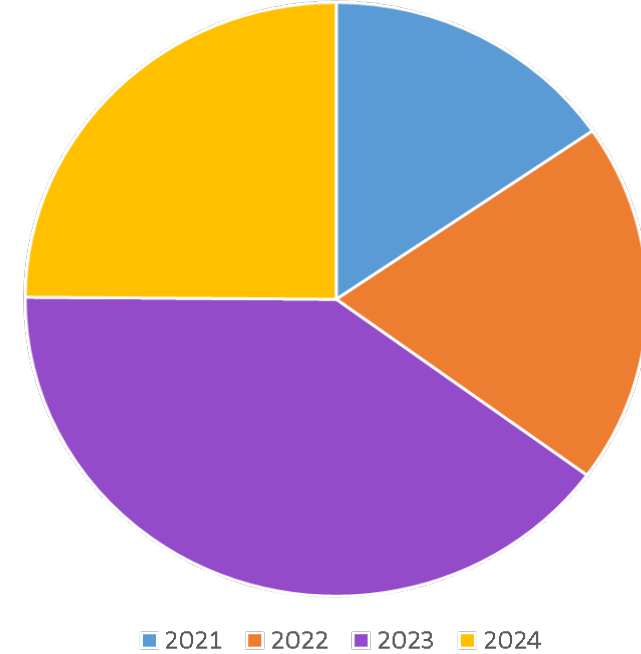
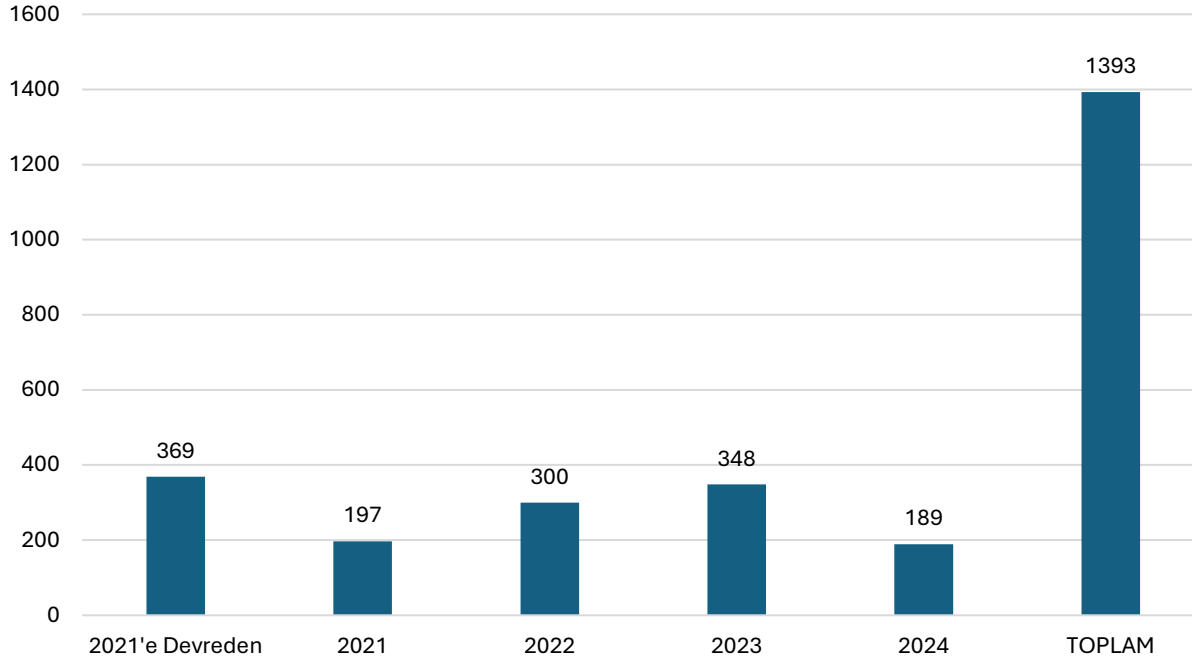

TOPLAM BÜTÇE: 297.840.078,48 TL



Kurum İçi Destekli Projeler

- BAP Projelerinin Birimlere göre dağılımı birim performanslarını da yansıtmaktadır.

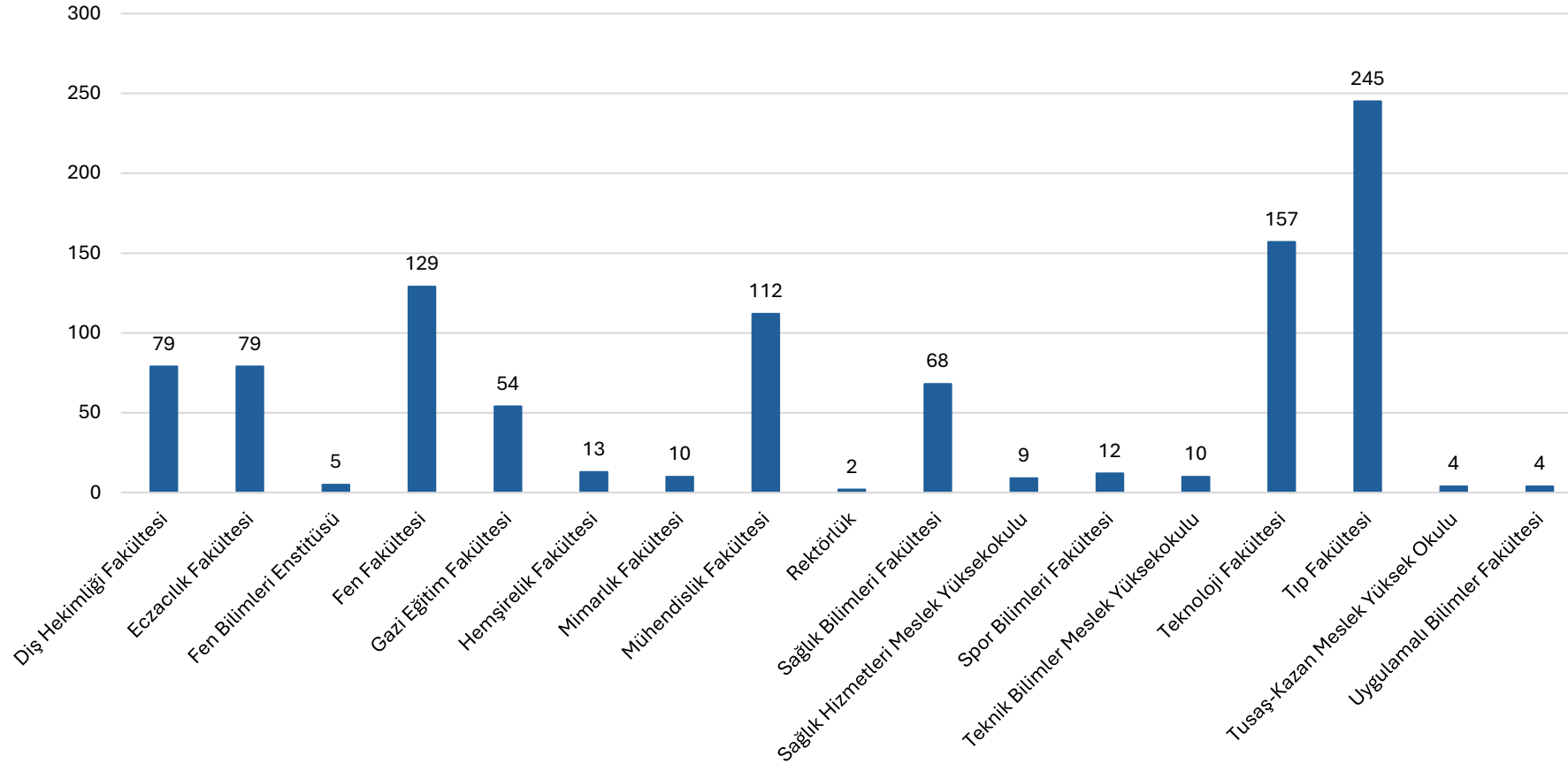

Kurum Dışı Destekli Projeler

- BAP Birimi Koordinasyonunda farklı proje faaliyetleri koordine edilmekte ve izlenmektedir.

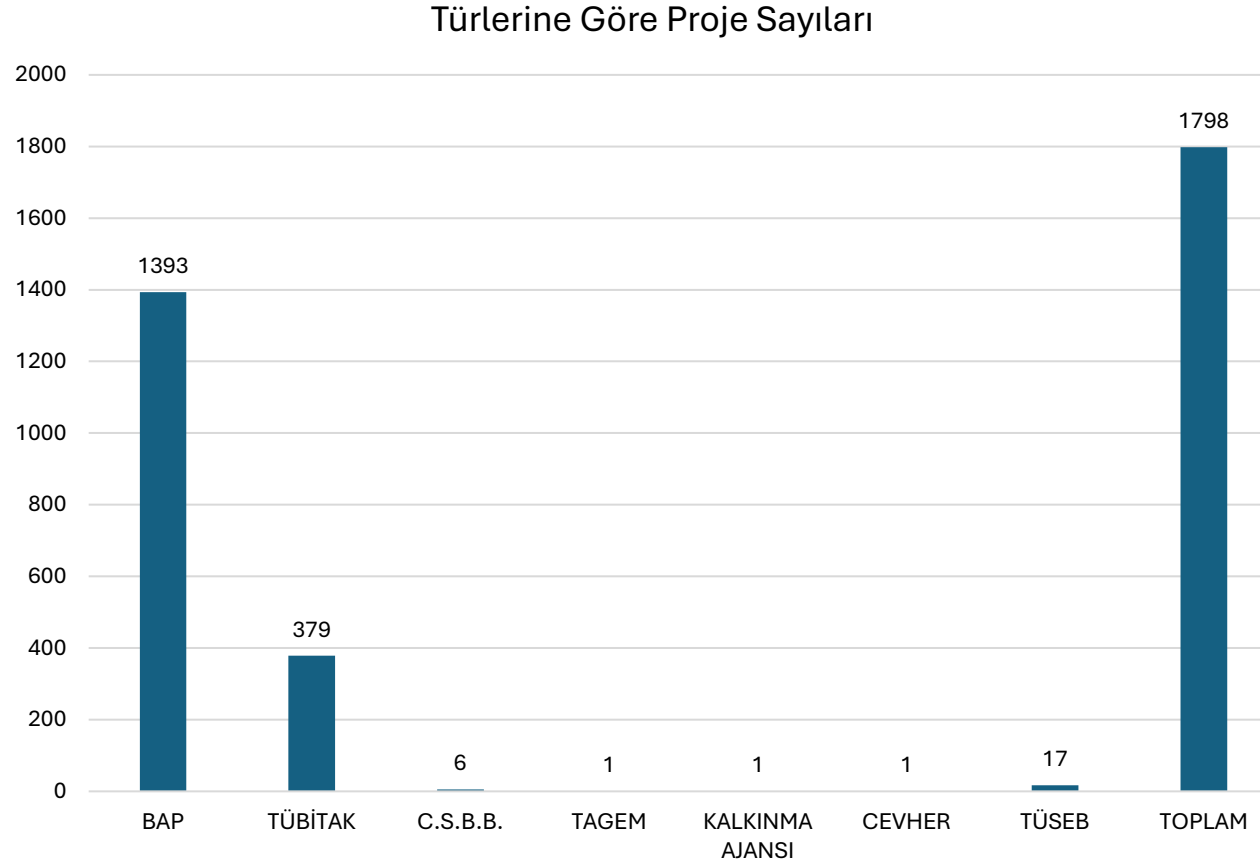

Kurum Dışı Destekli Projeler

- Misyon ve hedeflerle uyumlu olarak araştırma birimleri düzenledikleri etkinliklerle kurum içi ve kurum dışı araştırma fonlarının çeşitlilik ve miktarının artırılması desteklenmektedir.
- Özellikle **SBB destekli büyük bütçeli** projelerle önemli araştırmalar ortaya konmaktadır.

PROJE KODU	2021	2022	2023	2024	TOPLAM ÖDENEK
2014K12-2142 MERKEZİ ARŞ. LAB.	2.000	2.000 4.000.000 (Ek Bütçe)	13.000.000	20.000.000	48.024.000
2014K12-2142 MERKEZİ ARŞ. LAB.	2.000.000				2.000.000
2017K12-3939 EKTAM	13.000.000	5.000.000	15.000.000	47.000.000	123.070.000
2019K12-149045 FOTONİK	2.516.000	5.000.000 10.000.000 (Ek Bütçe)	7.000.000 11.000.000 (Ek Bütçe)	15.000.000	64.526.000
2019K12-149088 NÖROM	20.000.000	40.000.000 49.000.000 (Ek Bütçe)	62.288.000 17.000.000 (Ek Bütçe) 82.600.000 (İnşaat Ek Bütçe)	23.000.000	300.992.000
2020K12-153120 KANSER AŞISI	10.000.000	6.000.000	15.000.000	27.000.000	59.000.000
TOPLAM	47.518.000	119.002.000	222.888.000	132.000.000	597.612.000



Kurum Dışı Destekli Projeler

- TÜBİTAK Proje sayı ve bütçelerinde artış izlenmektedir.

TÜBİTAK Proje Bütçeleri

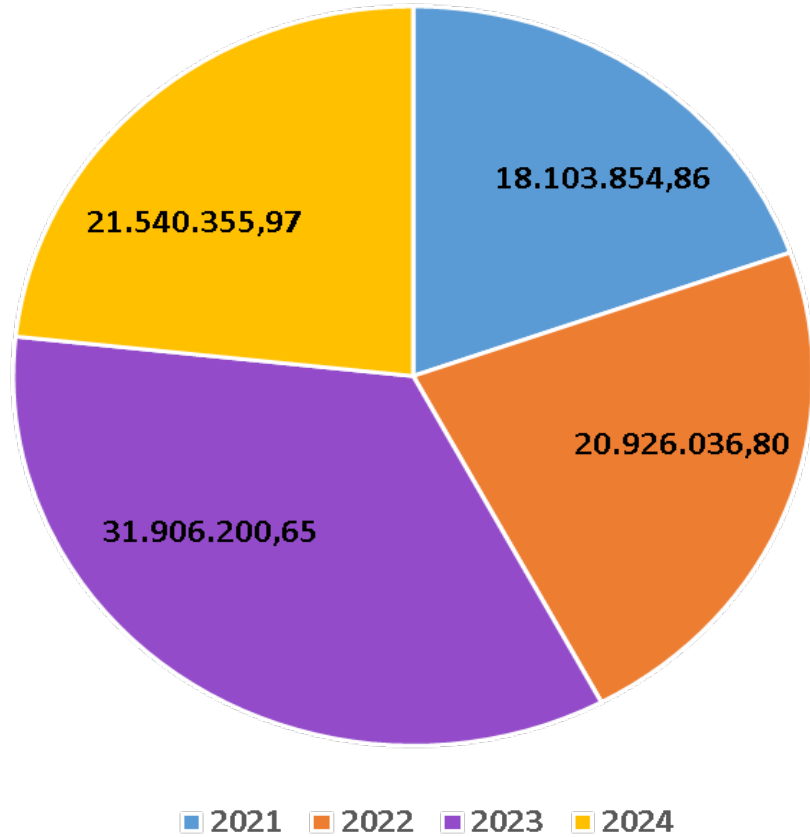

TÜBİTAK Projeleri

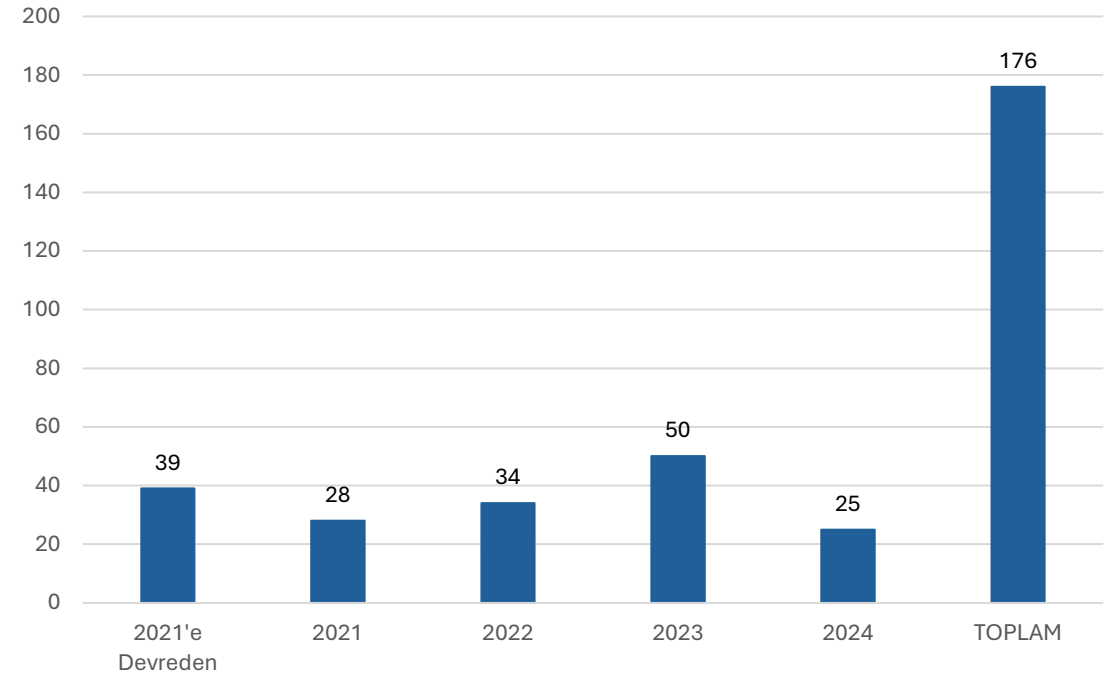

Kurum Dışı Destekli Projeler

- Uluslararası kurum **dışı destekli projeler** önemli araştırma kaynaklarındandır.

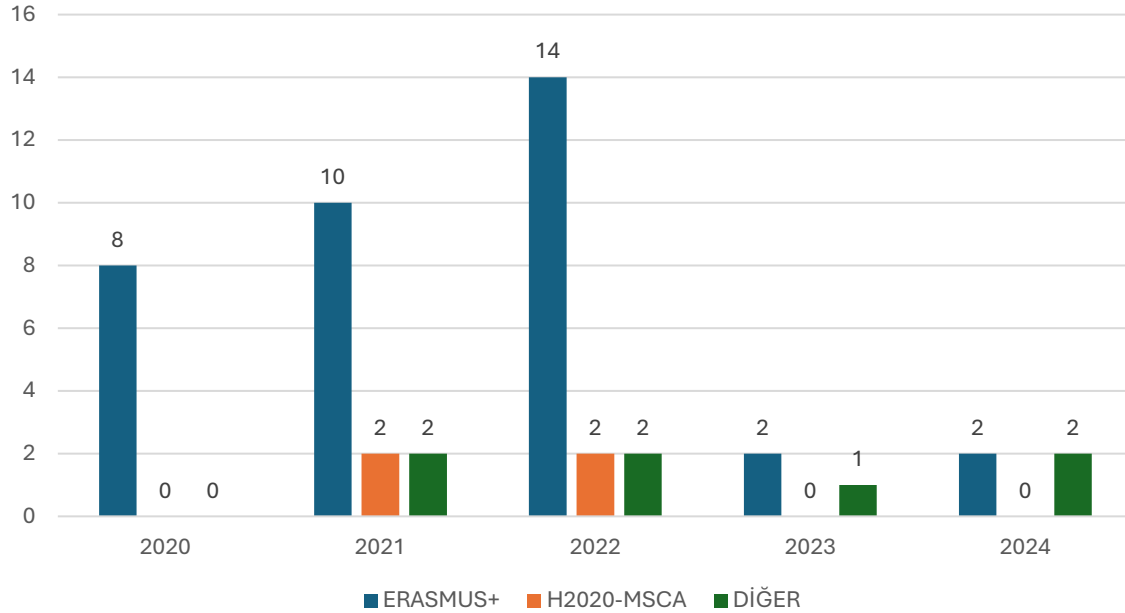

2020-2024 Proje Bütçeleri (€)

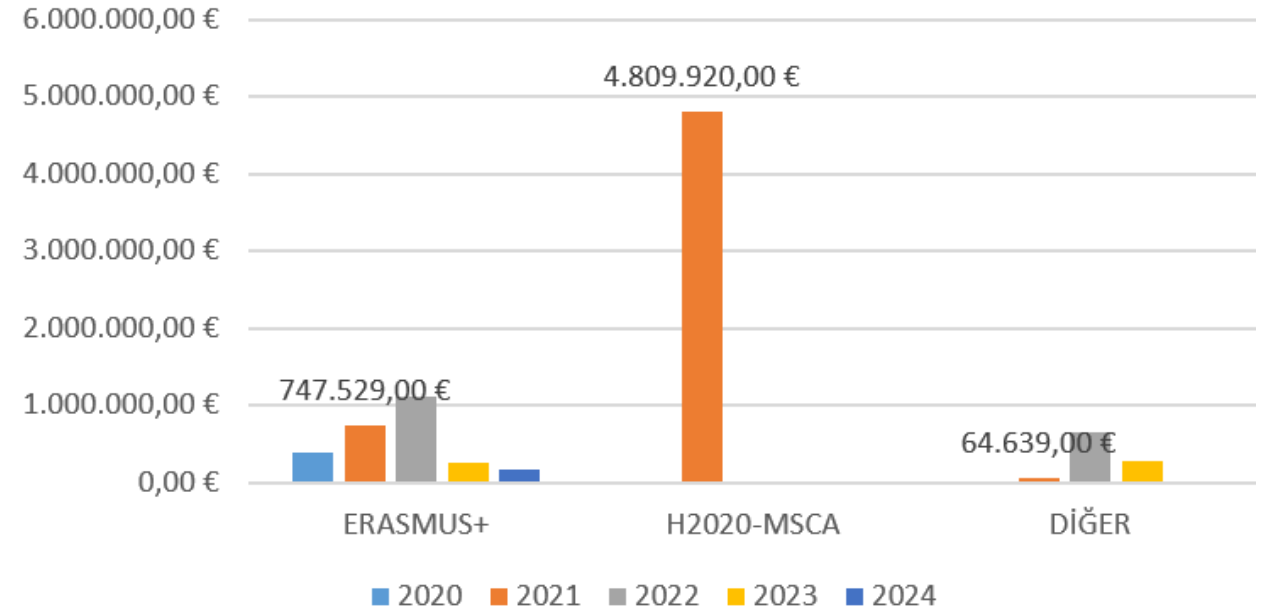

Girişimcilik - Teknopark

- Gazi Üniversitesi Teknopark AŞ'de yazılım, bilişim, sağlık, savunma sanayi, enerji ve elektronik sektöründen **139 firma** yer almaktadır.



- 1026 çalışanın bulunduğu firmalarda **1538 proje** yürütülmektedir.

- **Staj Başvuru Modülü** ile Teknopark firmalarında Gazi Üniversitesi öğrencilerine staj imkanı yaratılmaktadır.

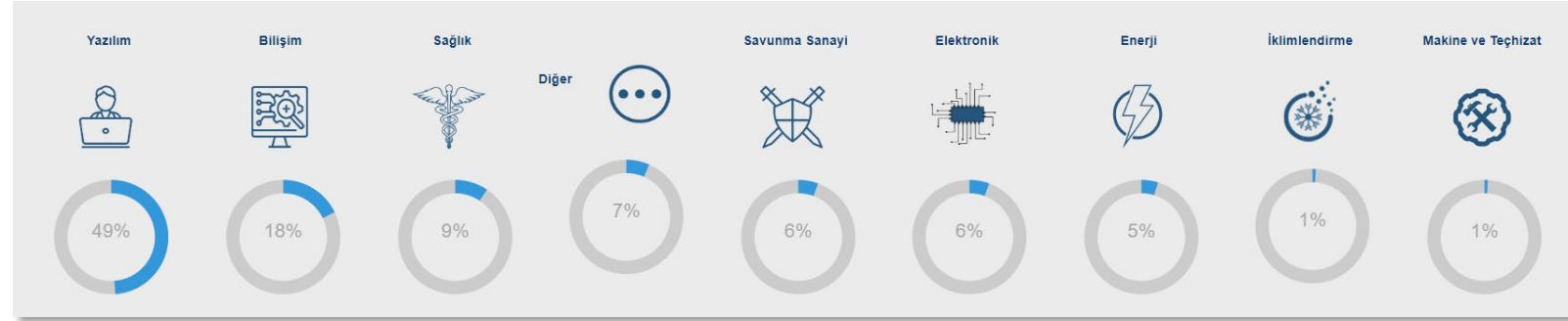

Girişimcilik - Teknopark

- Gazi Teknopark AŞ, TÜBİTAK **BiGG Teknoloji tabanlı girişimcilik destekleme programının uygulayıcı kuruluşudur.**
- BiGG Anahtar girişimcilik programı ile teknoloji ve yenilik odaklı iş fikirlere **900.000,00TL** yatırım desteği sağlanmaktadır.
- Temiz teknolojiler alanında ilk üçe **600.000TL** ek destek verilmektedir.

- Gazi Teknopark'ta akademisyenler için oluşturulan ek çalışma alanları ve fakültelerde düzenlenen akademik girişimcilik bilgilendirme toplantıları ile birlikte akademisyen firma sayısında her yıl artış yaşanmaktadır.



anahtar
BiGG

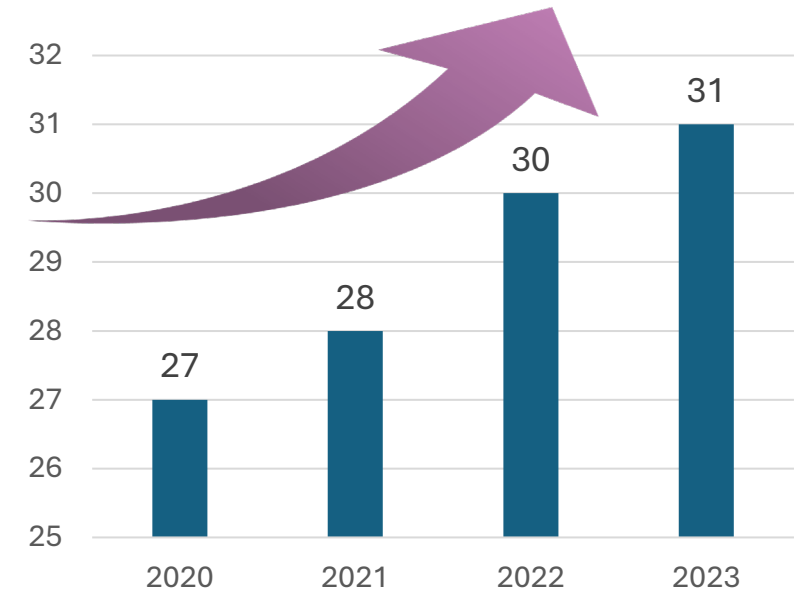

Girişimcilik - TTO

- Daha güçlü araştırma ve işbirliği ekosistemi için **Gazi Üniversitesi Teknoloji Transfer Ofisi AŞ** kurulmuştur.



Gazi Üniversitesi Teknoloji Transfer Ofisi A.Ş.,

- Şirketimizin anonim şirket statüsünde olması üniversite sanayi işbirliği faaliyetlerinin yürütülmesi, teknoloji tabanlı girişimciliğin desteklenmesi ve patentlerin ticarileştirilmesi için yürütülecek faaliyetleri kolaylaştırıcı niteliktedir.
- 2547 sayılı YÖK Kanunu'nun Ek 32. Maddesine dayanarak kurulmuştur.
- 5 Kasım 2021'de tescil edilmiştir.
- 8 Kasım 2021'de ticaret sicil gazetesinde yayınlanmıştır.
- Sayıştay ve YÖK denetimine tabidir.

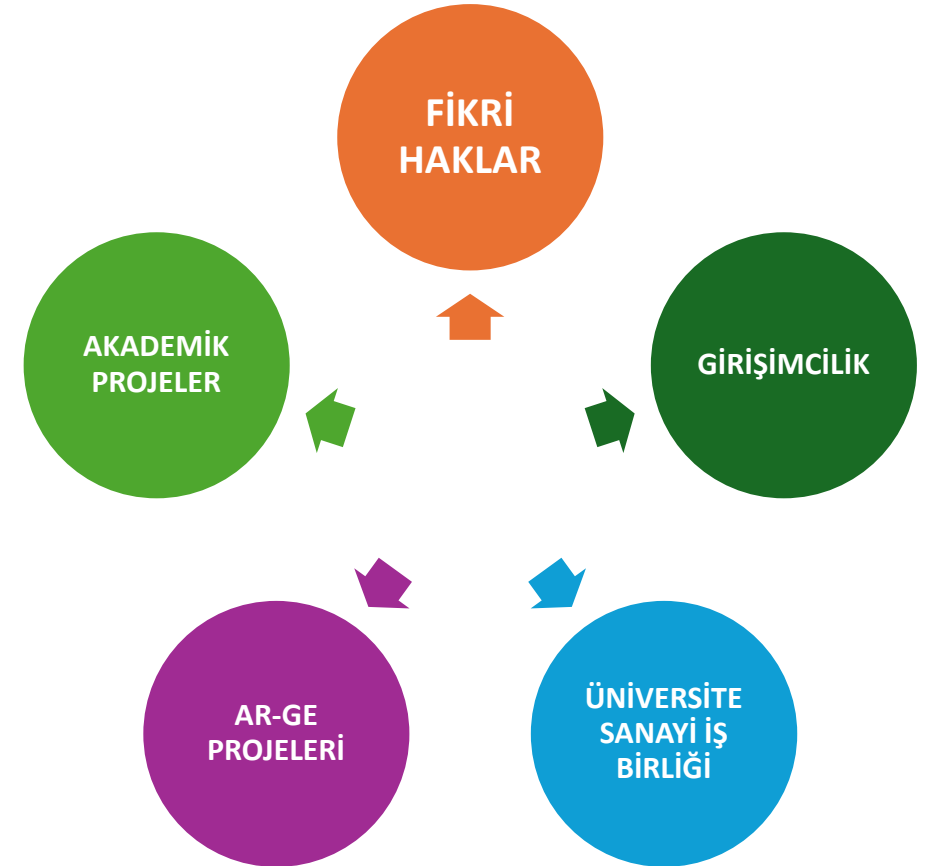

Girişimcilik - TTO

- Gazi Üniversitesi Teknoloji Transfer Ofisi AŞ;
 - Üniversite sanayi iş birliği faaliyetlerinin yürütülmesi,
 - Teknoloji tabanlı girişimciliğin desteklenmesi,
 - Patentlerin ticarileştirilmesi

çalışmalarını yürütür.

- İş birliklerinin geliştirilmesi için TTO AŞ tarafından **83 firma ziyaret** edilmiştir.
- TTO AŞ faaliyetleri akademisyenlere **broşür ve duyuru** e-postalarıyla tanıtılmaktadır.
- TTO AŞ tarafından, Halk Bankası sponsorluğunda “G3(Gazili Genç Girişimciler) İş Fikri Yarışması” düzenlenmektedir.



Araştırmacı Öğrenci

- Öğrencilerin araştırma süreçlerine **katılımı teşvik** edilmektedir:
 - BAP Projeleri,
 - TÜBİTAK 2241 Sanayi Odaklı Lisans Bitirme Projeleri,
 - LIFT UP Sanayi Odaklı Lisans Bitirme Projeleri Programı
 - TÜBİTAK 2209-A Üniversite Öğrencileri Araştırma Projeleri Desteği Programı
 - TÜBİTAK 2209-B Sanayiye Yönelik Lisans Araştırma Projeleri
 - TÜBİTAK STAR – Stajyer Araştırmacı Programı
 - GÜ Uygulama ve Araştırma Merkezleri
 - Gazi Teknopark AŞ ve TTO AŞ
 - Mezuniyet Projeleri

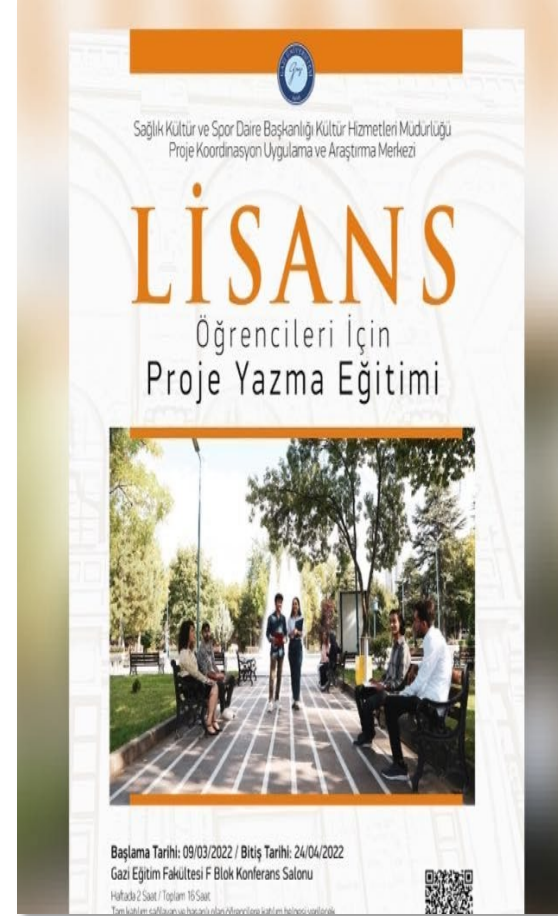

Araştırmacı Öğrenci

- “Araştırmacı öğrenci”nin desteklenmesi, Üniversitemizin önceliklerindedir.
- Öncelikli Sektör ve Odak Alanlarda ve Üniversite Sanayi-İş Birliği kapsamında yapılacak olan lisansüstü tezler, ilgili yıl için belirlene tavan bütçeden **%50 daha fazla bütçe** ile desteklenmektedir.
- Bursiyer ücretleri **tezli yüksek lisans için 6000 TL ve Doktora öğrencileri için 9000 TL** olarak güncellenmiştir.
- En Başarılı Doktora Tezi Ödül Törenleri 2021’den bu yana gerçekleştirilmektedir. Enstitülerimizde ilgili yılında tamamlanan ve değerlendirilerek **ilk üçe giren tezler ödül** almaktadır.
- BAP kapsamında **öğrencilere yönelik** proje destekleri devam etmektedir.



2021	2022	2023	2024
• 3500TL	• 5000TL	• 10000TL	• 15000TL



Araştırmacı Öğrenci

- TÜBİTAK 2209-A ve 2209-B Üniversite Öğrencileri Araştırma Projeleri Destekleme Programına Üniversitemiz başvuruları ve destekleri artmaktadır.

2209/A-B proje

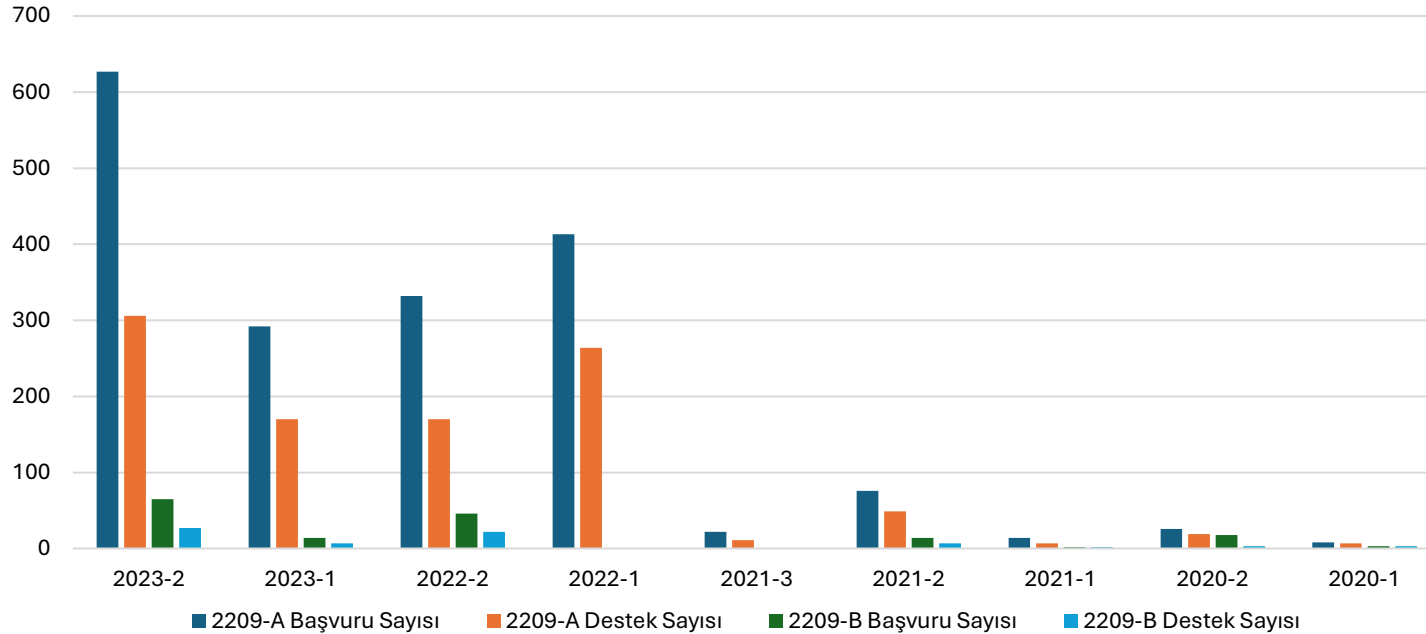

2023-2 2209-A ÜNİVERSİTELERE GÖRE BAŞVURU DESTEK SAYISI			
ÜNİVERSİTE ADI	BAŞVURU SAYISI	DESTEK SAYISI	%DESTEK
FIRAT ÜNİVERSİTESİ	785	403	51
DOKUZ EYLÜL ÜNİVERSİTESİ	688	386	56
GAZİ ÜNİVERSİTESİ	627	306	49
NİĞDE ÖMER HALİSDEMİR ÜNİVERSİTESİ	552	256	46
EGE ÜNİVERSİTESİ	342	220	64
SAKARYA ÜNİVERSİTESİ	440	218	50
YILDIZ TEKNİK ÜNİVERSİTESİ	283	203	72
KASTAMONU ÜNİVERSİTESİ	473	195	41

2023-2 2209-B ÜNİVERSİTELERE GÖRE BAŞVURU DESTEK SAYISI			
ÜNİVERSİTE ADI	BAŞVURU SAYISI	DESTEK SAYISI	%DESTEK
YILDIZ TEKNİK ÜNİVERSİTESİ	121	89	74
EGE ÜNİVERSİTESİ	59	39	66
ESKİŞEHİR TEKNİK ÜNİVERSİTESİ	48	37	77
SAKARYA ÜNİVERSİTESİ	65	37	57
MANİSA CELAL BAYAR ÜNİVERSİTESİ	58	33	57
DOKUZ EYLÜL ÜNİVERSİTESİ	38	32	84
GAZİ ÜNİVERSİTESİ	65	27	42
KOCAELİ ÜNİVERSİTESİ	31	26	84
ÇANAKKALE ONSEKİZ MART ÜNİVERSİTESİ	33	26	79



Araştırmacı Öğrenci

- Öğrencilerimizin teknolojik yetkinliklerinin geliştirilmesi, ulusal ve uluslararası teknoloji yarışmalarına katılımın teşvik ve organize edilmesi ile Ar-Ge ekosistemine öğrencilerimizin erken süreçte dâhil olmalarına katkı sağlamak üzere **TEKNOFEST ve Yarışmalar Koordinatörlüğü** kurulmuştur.
- Üniversitemizde TEKNOFEST Çalışma Ofisleri açılmıştır.
- TEKNOFEST Takımlarımızın Projeleri BAP Lisans Öğrencisi Katımlı Araştırma Projesi (LKP) ve Hızlı Destek Projesi (HZP) ile desteklenmeye başlamıştır.

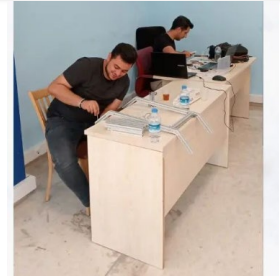

Araştırmacı Öğrenci

TEKNOFEST ve Öğrenci Toplulukları Şölenleri
Düzenlendi

Üniversitemizde TEKNOFEST Çalışma Ofisleri Açıldı

TEKNOFEST Takımlarımızın Projeleri BAP Kapsamında
Desteklenmeye Başladı

Rektörümüz TEKNOFEST Yarışmalarına Katılımı Bizzat
Teşvik Etti

TEKNOFEST Yarışmalarında Başvurularımız ve
Başarılarımız Katlanarak Arttı

Öğrencilerimiz Uluslararası Teknoloji Yarışmalara Katıldı

Üniversitemiz 2022 Yılında TEKNOFEST'in Akademik
Paydaşı Oldu

2023 yılında TEKNOFEST'in en çok ziyaret edilen
Üniversite stantlarından biri olduk



Üniversitemizin Yarışmalarda Aldığı Toplam Derece Sayısı

2020
0



2023

5 Birincilik
1 İkincilik
3 Üçüncülük
10'dan fazla
özel ödül

- 2024 yılı itibarıyla Üniversitemizden etkinliğe katılan takım sayısı rekor kırarak 399'a, üye sayısı ise 2 bin 394'e ulaşmıştır.



Üretken Yapay Zekâ Çalışmaları

- “Üretken Yapay Zeka Fırsatlar ve Tehditler” adlı programı gerçekleştirildi.
- Üretken Yapay Zeka Fırsatlar ve Tehditler Eğitim Programı gerçekleştirildi.
- Yapay Zeka'dan Üretken Yapay Zeka'ya: Değişime Hazır mıyız?” konulu ulusal konferans düzenlendi.



Çalıştaylar

- “İş Birlikli Araştırma Geliştirme ve Teknoloji Girişimciliği Çalıştayı” Şubat 2023'te gerçekleştirildi.
- Uygulama ve Araştırma Merkezleri Çalıştayı Kasım 2023'te gerçekleştirildi.



Öğrenci Projeleri Kongresi ve Bilim Şenliği

- Gazi Öğrenci Projeleri Kongresi ve Bilim Şenliği gerçekleştirildi.



Araştırma Yetkinlikleri ve Gelişimi

- Akademik personelin araştırma ve geliştirme yetkinliğini geliştirmek üzere **eğitim, çalıştay, proje pazarları vb. gibi sistematik faaliyetler** yapılmaktadır.

Webinar www.figes.com.tr



MATLAB Kampüs Lisansı ve Sağlıkta Kullanımı

MATLAB Kampüs Lisansı içerisindeki kaynakların üniversite mensuplarına tanıtılması

09 Haziran 2023

16:30 - 17:30

Microsoft Teams



Silvan Schwaller
FIGES
Customer Success Engineer



KAMPÜS
FIGES
MathWorks
Academic Research

Gazi Üniversitesi Teknoloji Transfer Ofisi A.Ş.
FİKRİ HAKLAR VE GİRİŞİMCİLİK SEMİNERİ

11.10 - 11.25 - Gazi T.T.O. A.Ş. Faaliyetleri - Utku SEÇKİN
11.25 - 11.55 - Fikri Haklar ve Yönetimi - Gizem TEKE KARSLI
11.55 - 12.10 - Girişimcilik - Ayşe Özge EKEN KARATAYLI
- Esin ÖZDEMİR

19 MART 2024 SALI / SAAT 11.00
GAZİ EĞİTİM FAKÜLTESİ F BLOK KONFERANS SALONU

TÜBİTAK ARDEB
(1001-1002-1005-3501)
Proje Hazırlama Eğitimi

HİCDALİHAÇI
Prof. Dr. Ahmet Çavuk TUFAN
Sağlık Bilimleri Üniversitesi
Gülhane Tıp Fakültesi Histoloji ve Embryoloji
Ana Bilim Dalı Öğretim Üyesi

23 MAYIS 2023 SALI 13.30-17.00
24 MAYIS 2023 ÇARŞAMBA 10.00-17.00

GAZİ ÜNİVERSİTESİ REKTÖRLÜK YERLEŞKESİ
TEKNOLOJİ FAKÜLTESİ TAŞKENT KONFERANS SALONU

UFUK AVRUPA
GAZİ BİLGİ GÜNÜ

PROJE KOORDİNASYON
UYGULAMA VE ARAŞTIRMA MERKEZİ

Yer:
Gazi Üniversitesi
Eczacılık Fakültesi
Konferans Salonu

Tarih: 25.05.2022
Saat: 10.00-12.00

GAZİ ÜNİVERSİTESİ
HEMŞİRELİK FAKÜLTESİ
BİLİMSEL ETKİNLİK DÜZENLEME KOMİSYONU
GELİŞİM SEMİNERLERİ-1
AKADEMİK GİRİŞİMCİLİK

SAAT	KONU	KONFERANCI
10.00-10.05	AÇILIŞ	PROF. DR. İLHAN AKAR ALKAYA
10.05 - 10.40	FİKRİ HAKLAR VE YÖNETİMİ	AYŞE ÖZGE EKEN KARATAYLI
10.40 - 10.50	FAZDALANILABİLİRLİK HİSİMLERİ	YERKEM TÜRKEL
10.50 - 10.55	TEKNOLOJİ YARARLI GİRİŞİMCİLİK	FURKAN BÜKÜN
10.55 - 11.00	TEKNOLOJİ TRANSFER OFİSİ	ÜSKÜ REKİTİN
11.00 - 11.05	FAALİYETLERİ	KORU ÇETAY

TARİH: 26 HİSAR 2023 SAAT: 15:00
YER: GAZİ ÜNİVERSİTESİ HEMŞİRELİK FAKÜLTESİ KONFERANS SALONU

Gazi Üniversitesi Teknoloji Transfer Ofisi

TÜBİTAK
TEYDEB 1501,1503,1507, SAYEM, HAMLE
ve Diğer Programlar Hakkında
Bilgilendirme Toplantısı

19 EKİM 2023 PERŞEMBE / SAAT: 10.00-12.00
Zoom: [GazUnivTR](#) Toplantı Kodu: 997 4507 9745 / Şifre: Gazi1926

[GazUnivTR](#) [Gazi Üniversitesi TR](#) [GazUnivTR](#) [www.gazi.edu.tr](#)

Avrupa Birliği
Destek Programları
Proje Eğitimi

Duygu ERYAŞAR
Eğitmen

Yasemin Eda ERDAL
Eğitmen

Araştırma Yetkinlikleri ve Gelişimi

- Akademisyenlere yönelik çeşitli eğitimler düzenlenmektedir.
 - Proje Yazma Eğitimleri
 - Nitel Veri Analiz Eğitimleri
 - NVIVO İle Nitel Veri Analizi
 - Maxqda ile Nitel Veri Analizi
 - R Programlara Dili
- Araştırma-geliştirme çalışmalarının nitelikli yayına dönüşme sürecine katkıda bulunması amacıyla **“Grammarly”** isimli yazılım akademik personelimizin kullanımına sunulmuştur.
- T.C. Tarım ve Orman Bakanlığı ilgili genelgesi çerçevesinde Deney Hayvanları Uygulama ve Etik Kursları verilmektedir.

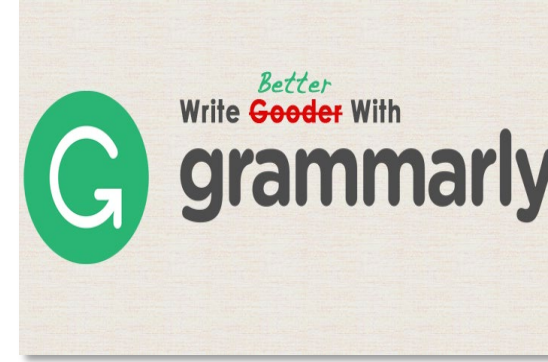

Oku & Yayınla Anlaşmaları

- Oku & Yayınla (Read & Publish)
Anlaşmaları ile akademisyenlerimizin açık erişim dergilerde ücretsiz yayın yapmaları desteklenmektedir.

WILEY



2021 (2)	2022 (4)	2023 (7)	2024 (9)
Cambridge Journals	Cambridge Journals	Cambridge Journals	Cambridge Journals
Karger	Karger	Karger	Karger
	SAGE	SAGE	SAGE
	American Chemical Society (ACS)	Association for Computing Machinery (ACM)	Association for Computing Machinery (ACM)
		American Chemical Society (ACS)	Association for Computing Machinery (ACM)
		Oxford Journals	Oxford Journals
		WILEY	WILEY
			SPRINGER NATURE
			BMJ



Üniversitemiz Dergileri

Engineering/Multidisciplinary
Q3 seviyesine yükseldi



Politeknik Dergisi (Journal of
Polytechnic) **ASCI**'da taranmaya
başladı



Gazi Üniversitesi Fen
Fakültesi Dergisi **TR-DİZİN**'e
kabul edildi



Uygulama ve Araştırma Merkezleri

- Üniversitemizin eğitim ve öğretim, araştırma ve geliştirme ile toplumsal katkı süreçleri, uygulama ve araştırma merkezlerimizce çok güçlü bir şekilde desteklenmektedir.
- Üniversitemizde **40 uygulama ve araştırma merkezi faaliyetlerini sürdürmekte olup bunların 10'u 2020 sonrasında açılmıştır.**
- TEMENAR ve DEMAR merkezlerinin isimleri, YENAM ve AYDEM olarak değiştirilmiş; bu merkezlerin amaç ve hedefleri stratejik önceliklere uygun olarak güncellenmiştir.

Nörobilim ve
Nöroteknoloji
Mükemmeliyet Ortak
Uygulama ve Araştırma
(NÖROM) (2020)

Bilgisayar Bilimleri
Uygulama ve Araştırma
Merkezi (BAUM) (2021)

Eğitim Politikalar
Araştırma Merkezi (EPAR)
(2021)

Yapay Zeka ve Büyük Veri
Analitiği Güvenliği ve
Mahremiyeti Uygulama ve
Araştırma Merkezi (AI
CENTER) (2021)

Temel ve Mühendislik
Bilimleri Merkez
Laboratuvarı Uygulama ve
Araştırma Merkezi
(GÜTMAM) (2021)

Teknolojik Boyarmaddeler
ve Malzemeler Uygulama
ve Araştırma
Merkezi (TEBAM) (2021)

Türk Dünyası Uygulama
ve Araştırma Merkezi
(TÜRKDAM) (2021)

Sosyal Hizmet
Çalışmaları Uygulama ve
Araştırma Merkezi
(SOHMER) (2021)

Otizm ve Gelişimsel
Bozukluklar Uygulama ve
Araştırma Merkezi
(GEBAM) (2021)

Türk Dünyası Geleneksel
Oyun ve Sporları
Uygulama ve Araştırma
Merkezi (2024)



Uygulama ve Araştırma Merkezleri - EKTAM

- Ulusal ve uluslararası işbirliklerinin geliştirilmesinde EKTAM, uluslararası doktora öğrencisi yetiştirilmesi ve savunma sanayi iş birlikleri ile ön plana çıkmaktadır.
- EKTAM'ın **ulusal bir mükemmeliyet merkezi** olma hedefiyle üniversite dışı kaynaklara yönelimi sürmektedir.
- Yurtiçi/yurtdışı akademik ve sanayi işbirlikleri sayesinde "A2M2TECH-Advanced Materials and Advanced Manufacturing Technologies" başlıklı **COFUND projesi** ülkemize kazandırılmıştır.
- Avrupa Komisyonu ve TÜBİTAK tarafından desteklenen "Advanced Materials and Advanced Manufacturing Technologies" isimli COFUND projesi kapsamında görev alan uluslararası doktora öğrencileri, Gazi Üniversitesi ve Michigan State Üniversitesi (MSU) arasında eklemeli imalat alanına yönelik kurgulanan çift danışmanlı ve çift diplomalı doktora programlarına başlamıştır.

Danışmanlık: Ektam, Arcam A2X EBM, ERMAKSAN Ena Vision 250 SLM, YüzeY Taşlama, Concept Laser M2 Cusing SLM, Wire EDM makinaları ile CAD/CAM araçları olan Materialise Magics, Comsol, Thermocalc, JMatPro, Flow 3D, Simufact Additive, Ansys Additive eklemeli imalat programları ile ilgili her türlü soruna karşı destek vermektedir.

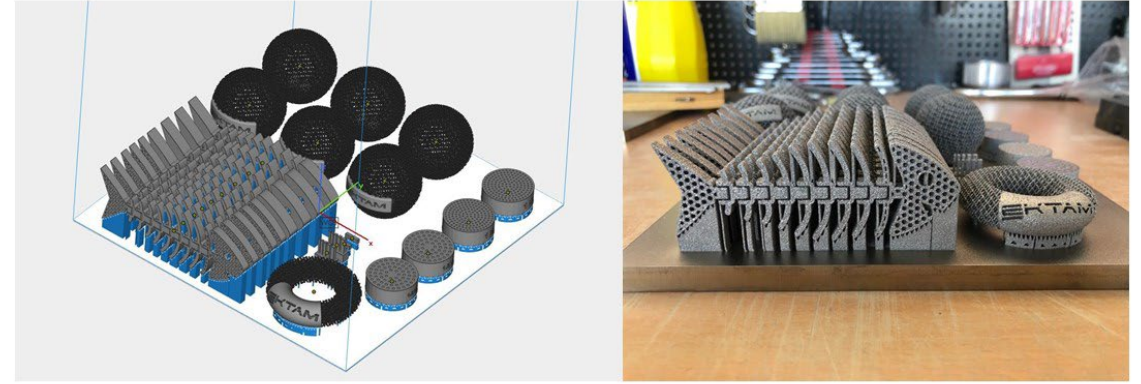

Teknoloji Geliştirme: Ektam, yüksek teknoloji bilgi potansiyeline sahip çeşitli proje planlarına sahiptir. Bu durum sayesinde teknoloji geliştirme bölgesinin bir parçasıdır.

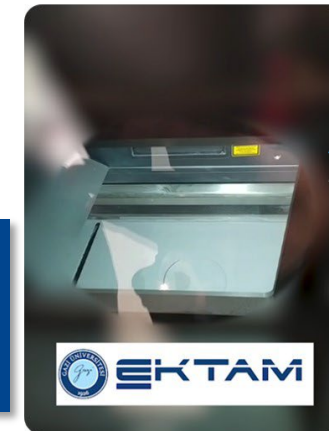

Uygulama ve Araştırma Merkezleri - FOTONİK

- Gazi FOTONİK «ürüne dönüştürülebilir Ar-Ge sloganı» ile milli ve yerli teknoloji geliştirmektedir.

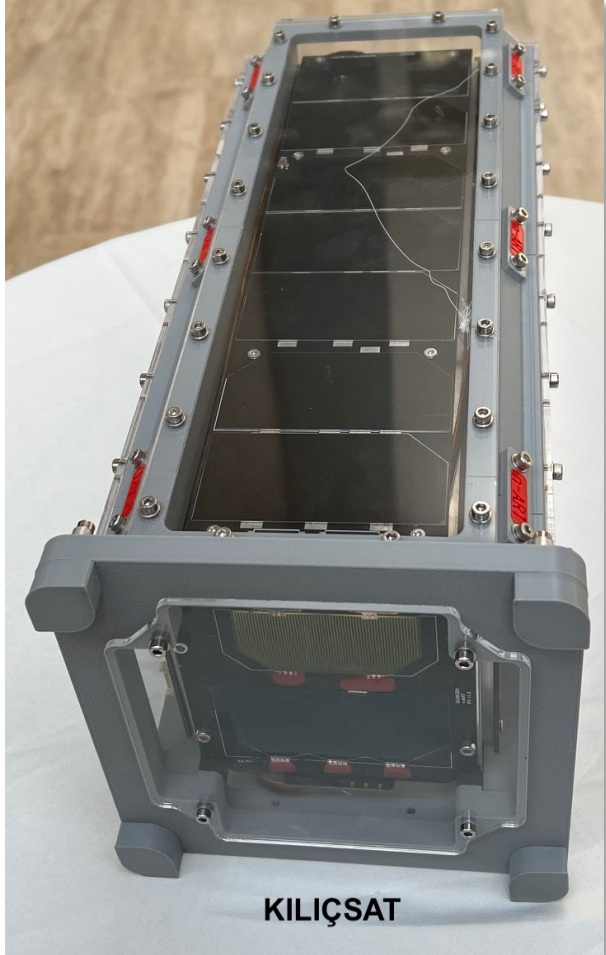

Milli ve Yerli Güneş Hücremiz
KILIÇSAT Uydusuyla Yörüngede!



Uygulama ve Araştırma Merkezleri - NÖROM

- NÖROM üç üniversitenin ortak araştırma merkezi olarak yeni binasında faaliyetlerine başlamıştır.
- Yürütülen çok sayıda araştırma projesi ile akademik etkinliği yüksektir.

AMAÇ

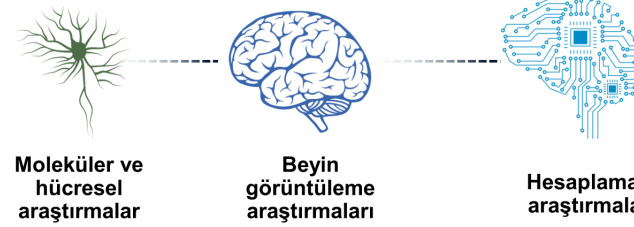

Tıp, Temel Bilimler ve Mühendislik bileşenlerini harmanlayan bir Nörobilim mükemmeliyet merkezinin hayata geçirilmesi

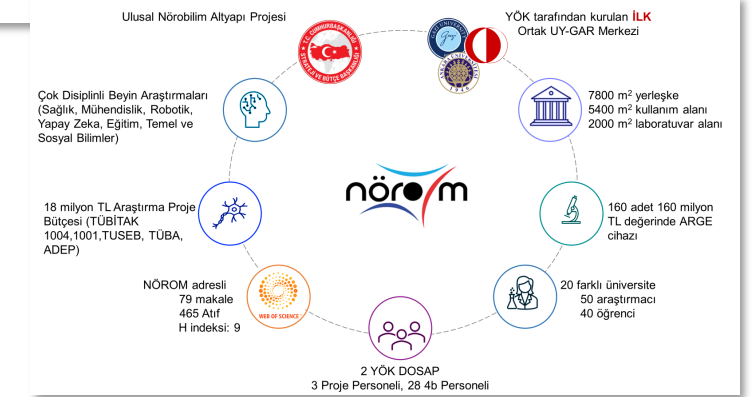
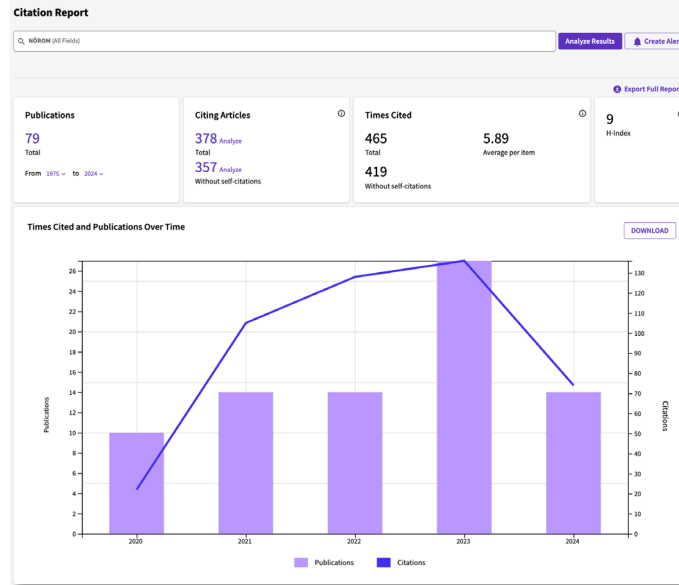

Uygulama ve Araştırma Merkezleri - GÜTMAM

- Temel ve Mühendislik Bilimleri Merkez Laboratuvarının açılışı yapılarak **yeni cihazlar** hizmete alınmıştır.
- BAP Komisyonunda alınan karar kapsamında hem **Güdümlü Projeler ve Araştırma Üniversiteleri Destek Program (ADEP)** kapsamında alınan makine ve teçhizat Merkez Laboratuvarda araştırmacıların ortak kullanımına açılmaktadır.

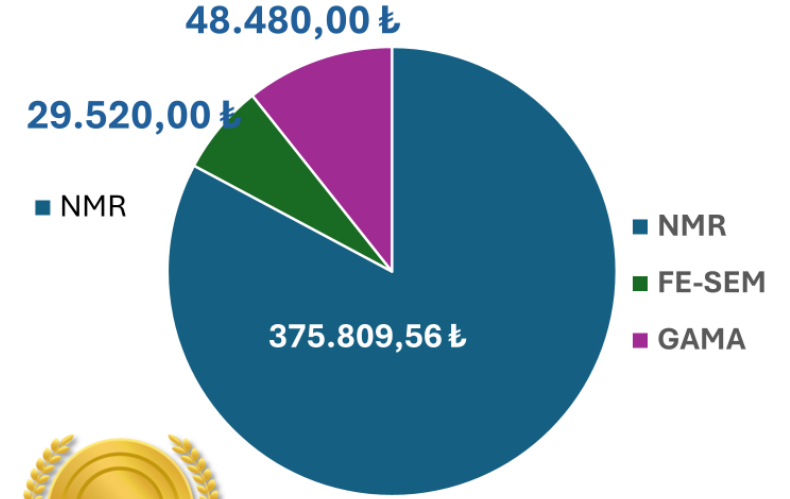
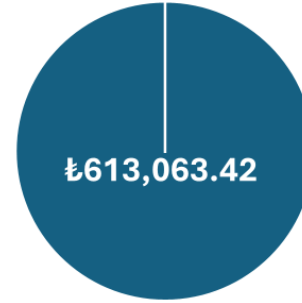

NMR Haziran 2023'te faaliyete başlamıştır.
FE-SEM Nisan 2024'te faaliyete başlamıştır.
GAMA Şubat 2024'te faaliyete başlamıştır.



Uygulama ve Araştırma Merkezleri - PKUAM

- Hibe kaynakları ile ilgili çağrı ilanlarının duyurulması, online eğitimlerin verilmesi, ortaklık formlarının imzalanması süreçleri yürütülmektedir.
- Proje Eğitimleri, Proje yazım ve izleme destekleri sürdürülmektedir.
- Webgate, Funding and Tenders Portalları, PKUAM tarafından etkin bir şekilde kullanılmaktadır.



Araştırma Çıktıları

- **2019-2023** Yılı Adresli Tüm **Web of Science** Yayınlarımız artış göstermiştir.

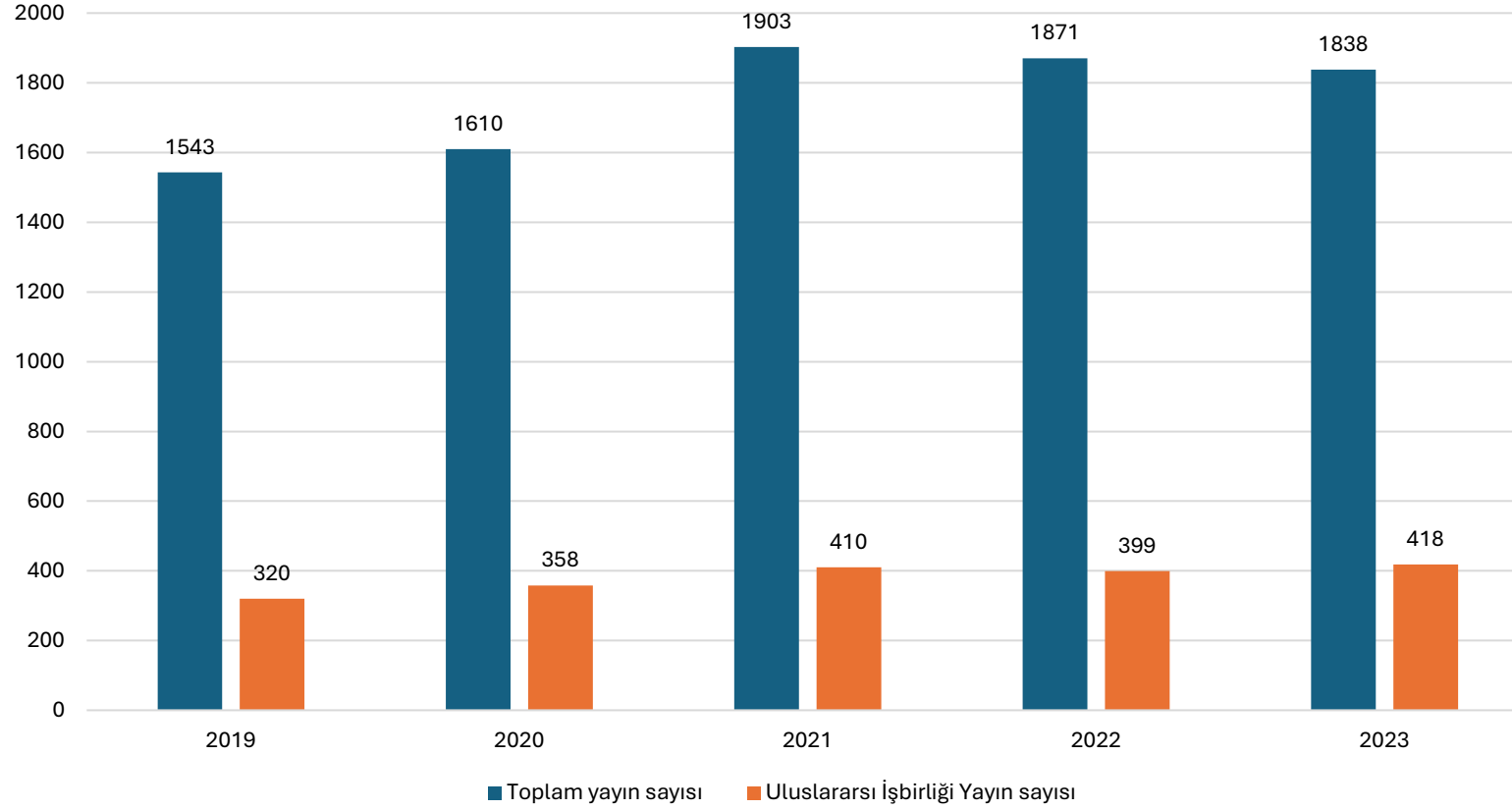
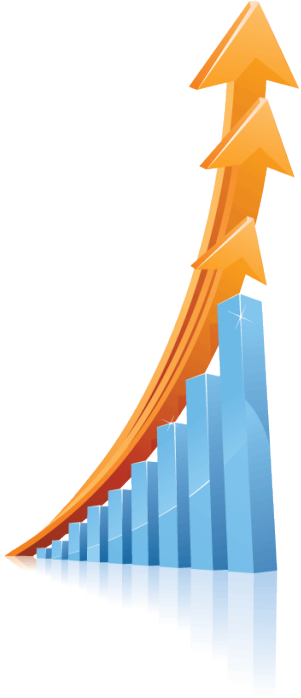

Araştırma Çıktıları

- **Buluş ve tasarım** bildirim sayısında **artışlar** kaydedilmiştir.

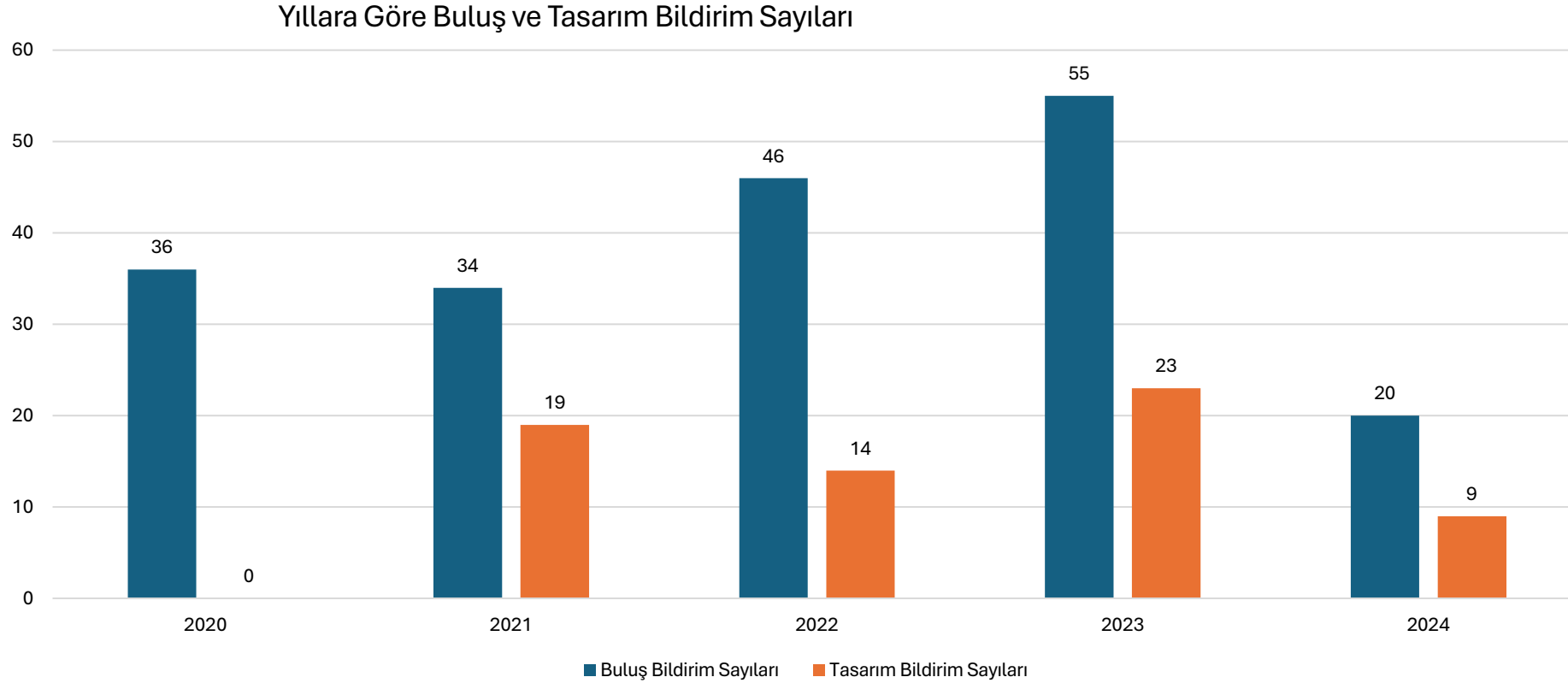

Araştırma Çıktıları

- Web of Science Yayınlarımızın **Q1-Q2 oranında artış** gözlenmiştir.

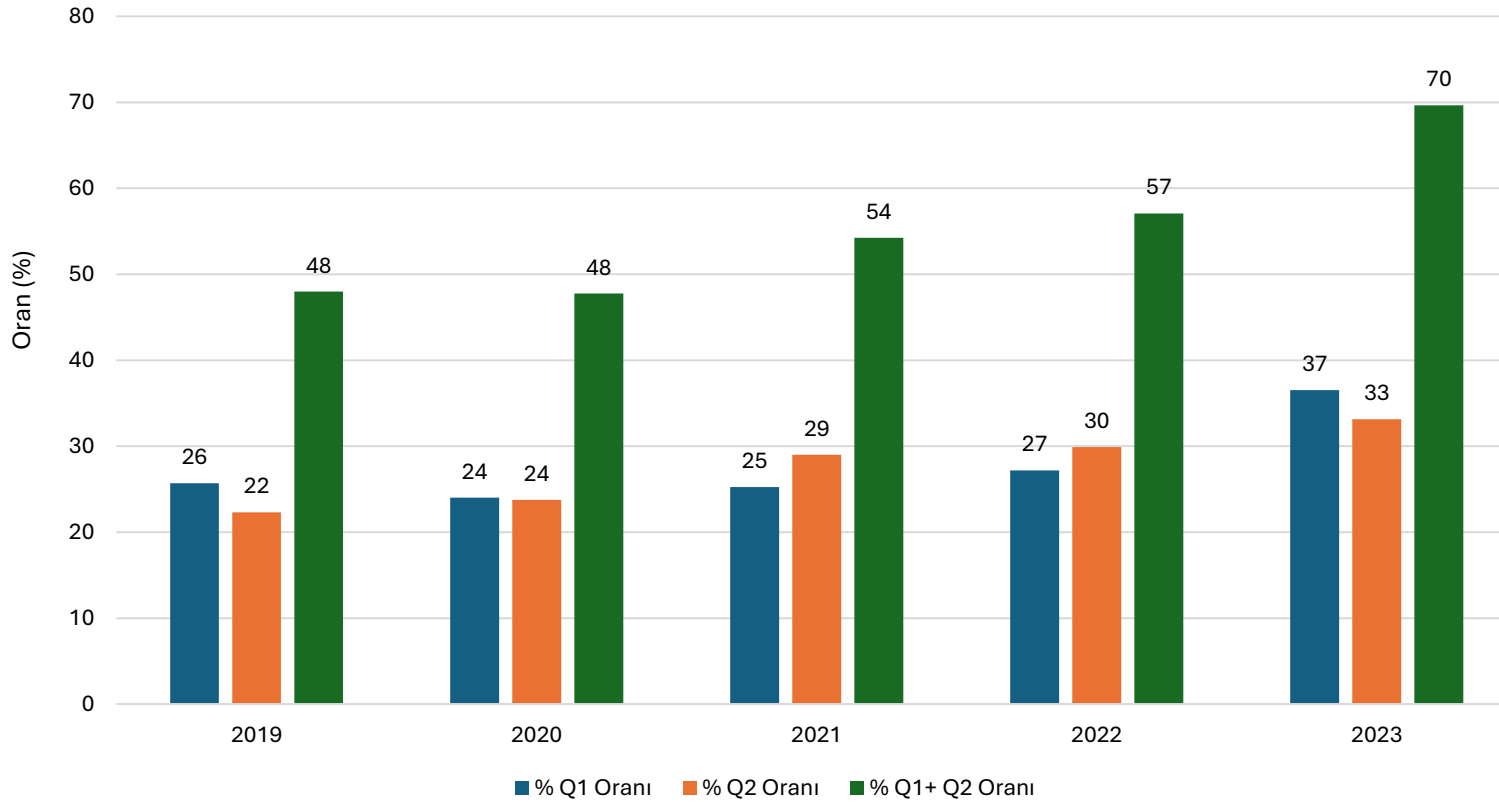

	% Q1 Oranı	% Q2 Oranı	% Q1+ Q2 Oranı
2019	25.68	22.3	47.98
2020	24.01	23.74	47.75
2021	25.24	29	54.24
2022	27.19	29.89	57.08
2023	36.51	33.13	69.64



Araştırma Çıktıları

- Sanayi iş-birlikli **Ar-Ge** proje sayısı ve bütçesi artmaktadır.

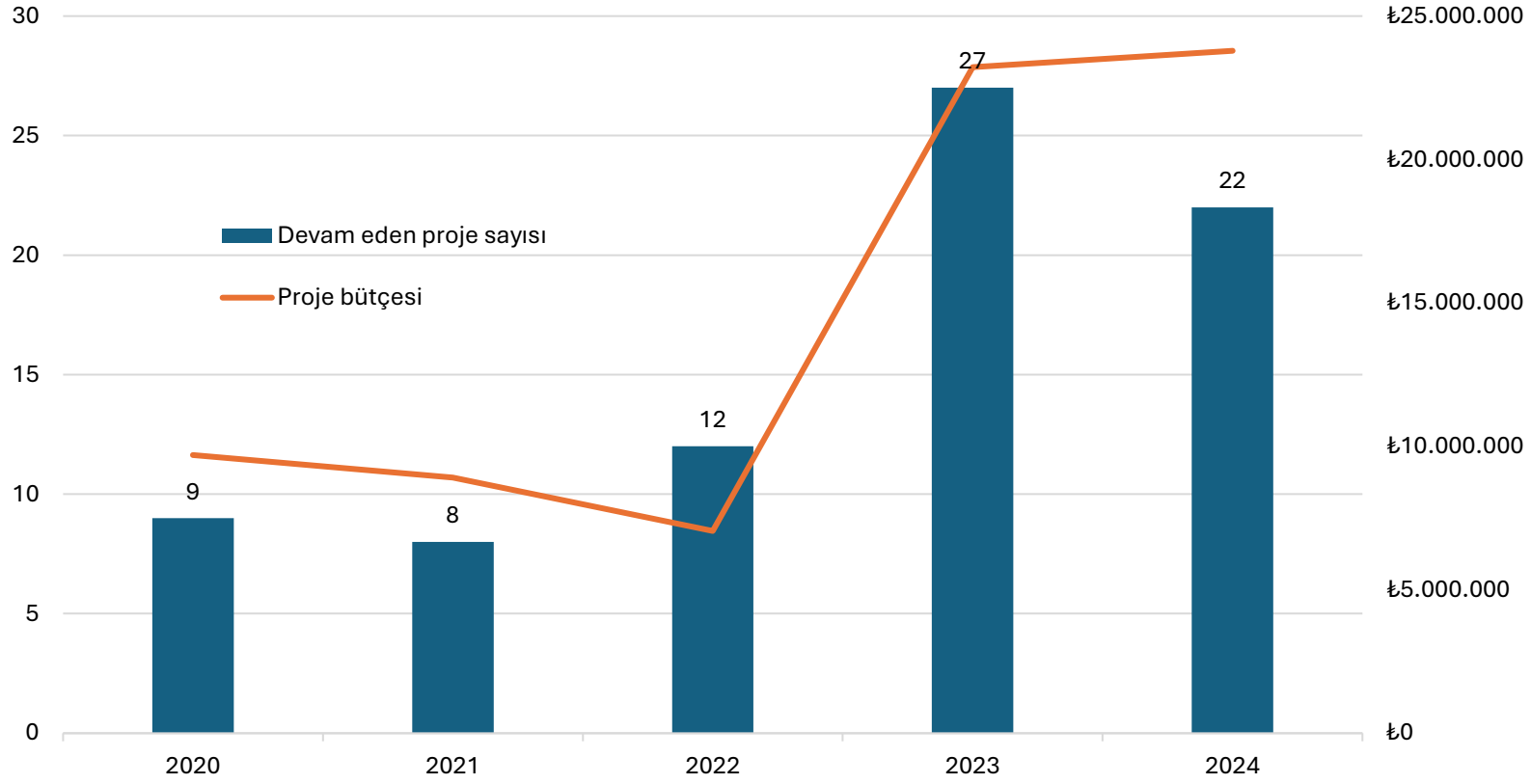

Araştırma Çıktıları

- DSİM Proje sayı ve bütçeleri yükselmiştir.

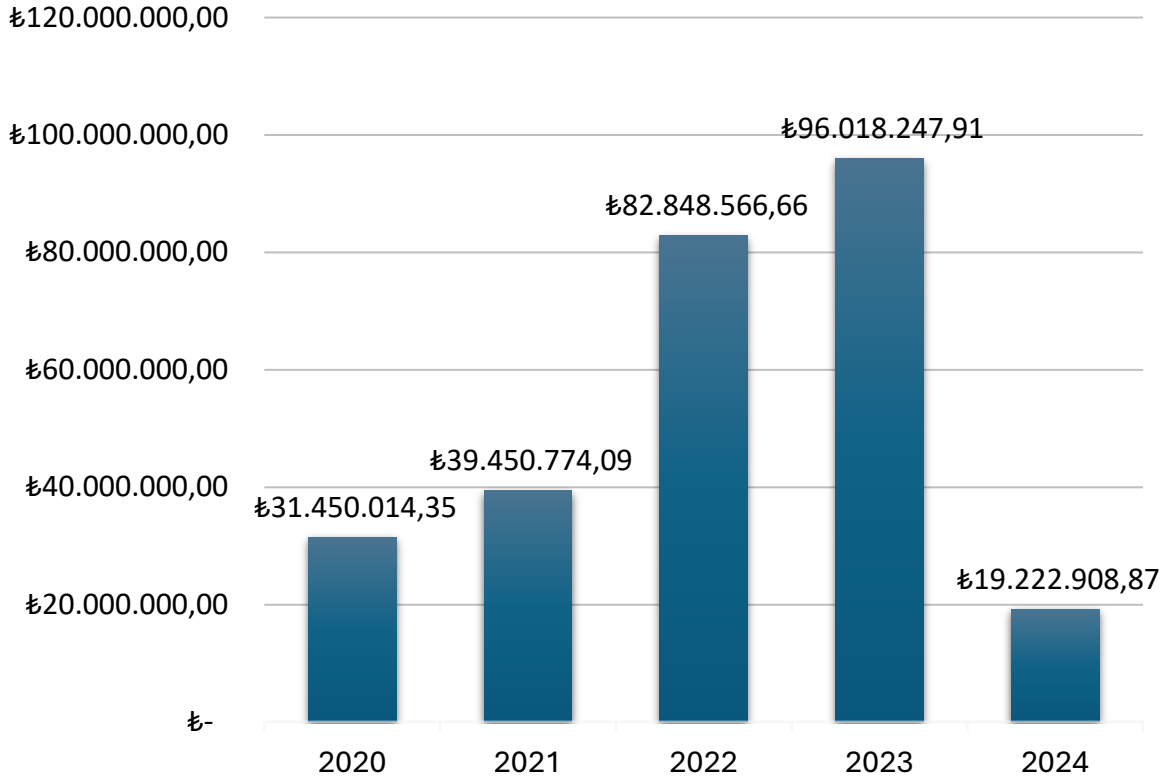

2020-2024 YILLARI ARASI PROJE SAYISI

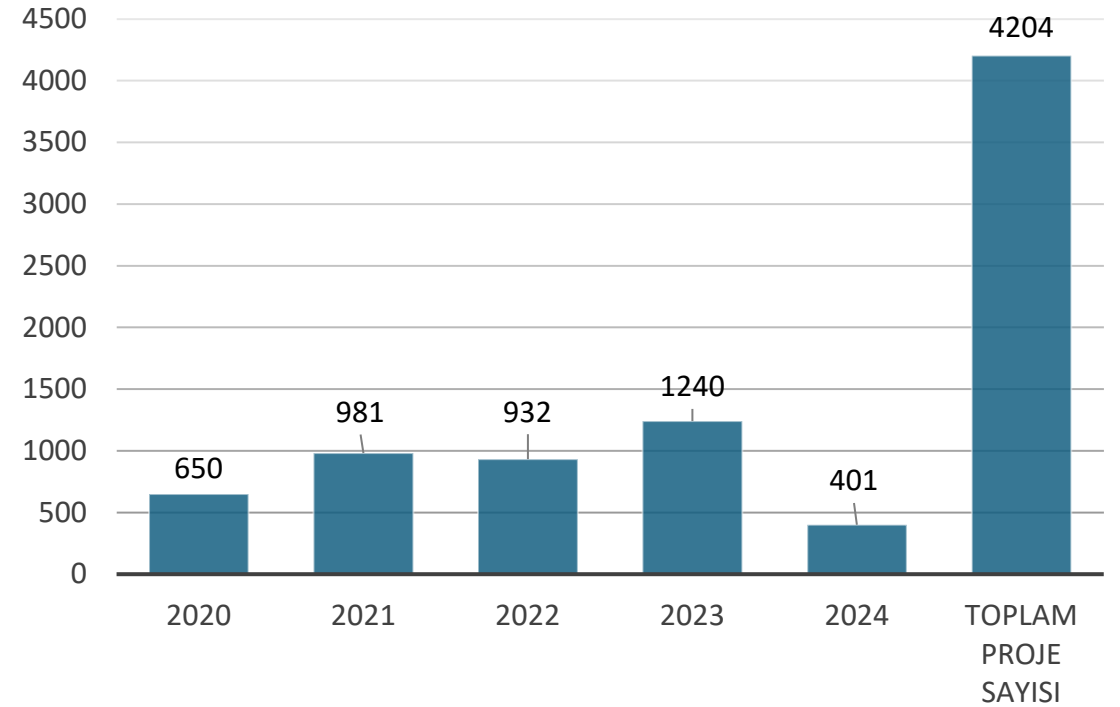

Araştırma Çıktıları

- TÜBİTAK proje başvuru verileri 2021 yılından bu yana **kayıt altına** alınmaktadır.

Yıllara göre 1001 proje başvuru sayısı

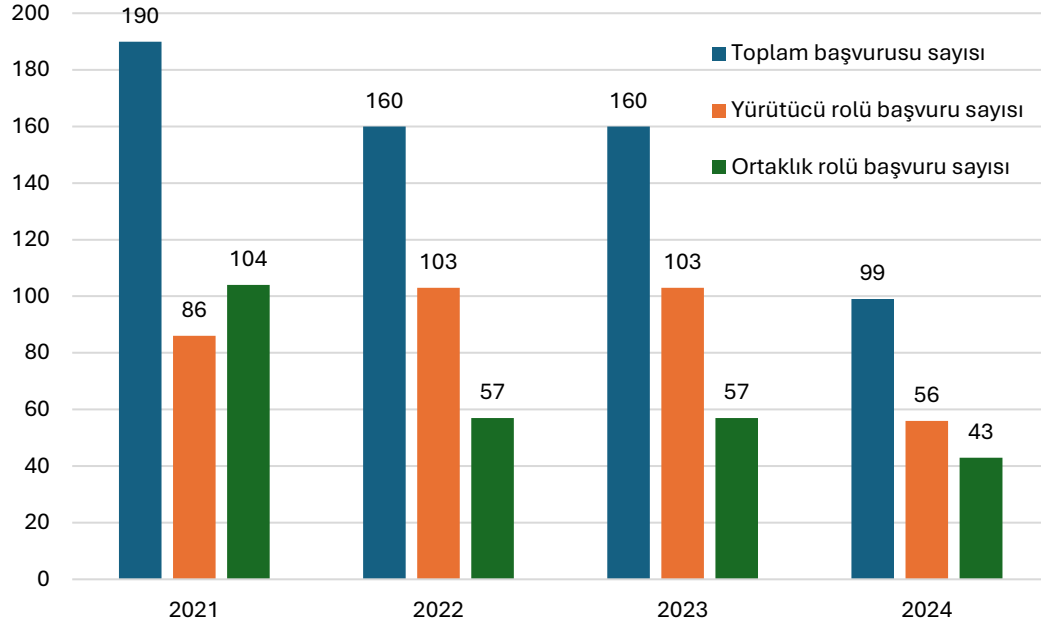

Yıllara göre 1002 proje başvuru sayısı

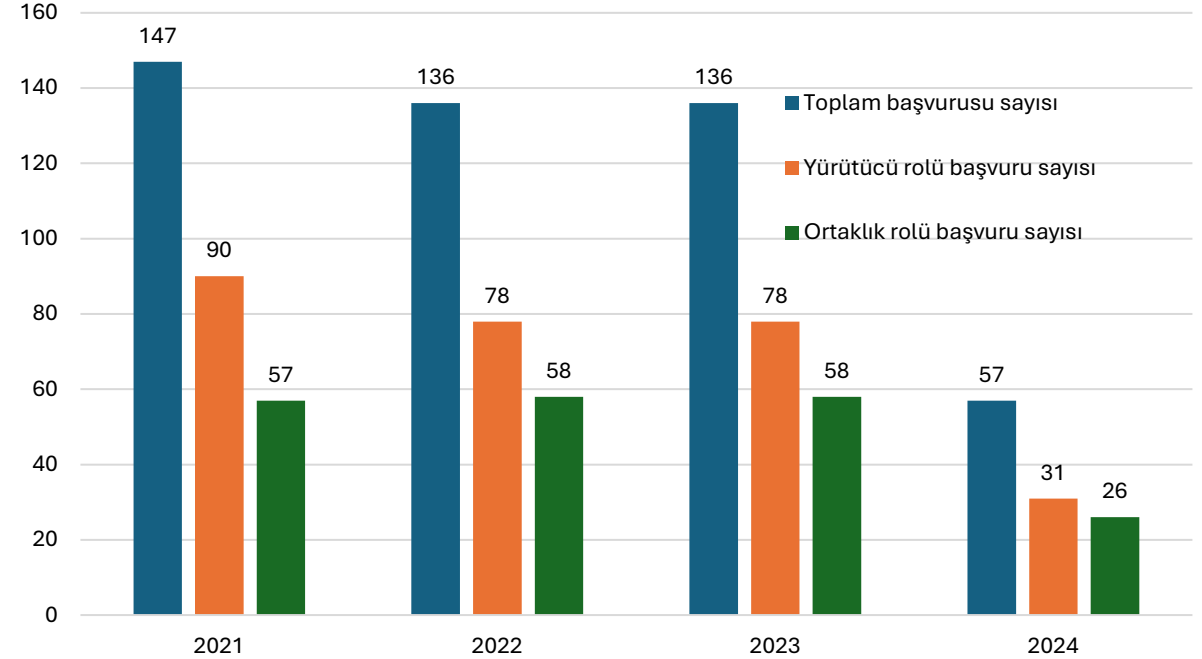

Sağlık Araştırma ve Uygulama Merkezi

- Hastanemiz, toplumun artan sağlık ihtiyaçlarına ve teknolojik gelişmelere uyum sağlayarak nitelikli sağlık hizmeti sunan, aynı zamanda sağlık bilimleri alanında önemli bir eğitim ve araştırma merkezi olarak faaliyet göstermektedir.



Üniversitemizden Deprem Bölgesine Yardım Seferberliği

- Gazi Üniversitesi, Kahramanmaraş merkezli depremden etkilenen 10 ile yönelik büyük bir dayanışma örneği sergileyerek, aynı yardımlar, sağlık ve teknik ekipler göndererek, öğrenci ve çalışanlarının da desteğiyle 17 tır ve 3 kamyon dolusu yardım malzemesi ulaştırarak depremzedelere destek olmuştur.



Merkez Faaliyetleri

- Uygulama araştırma merkezlerimiz çok sayıda faaliyeti ile katkılarına devam etmektedir.

Asrın Felaketine Gazi'den Uzanan Dayanışma Eli

ÜNİVERSİTEMİZ YOUTUBE KANALINDAN İZLEYEBİLİRSİNİZ
www.gazi.edu.tr

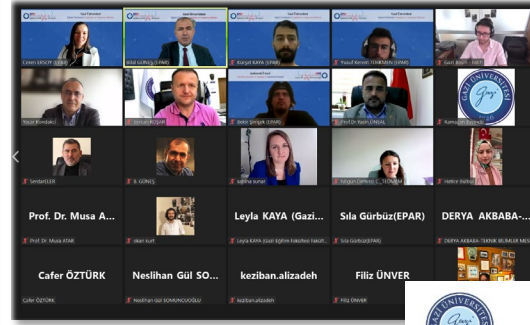

Prof. Dr. Musa A... Leyla KAYA (Gazi... Sıla Gürbüz(EPAR) DERYA AKBABA...
Cafer ÖZTÜRK Neslihan Gül SO... keziban.alizadeh Filiz ÜNVER

YAŞA(T)MA SEVİNCİ KONFERANSI

Cumhuriyetimizin 100. yılı

2. ELEKTRİKLİ ARAÇLAR VE AKILLI ŞEHİRLER ÇALIŞTAYI

ELEKTRİKLİ ARAÇLARIN ŞEBEKE ENTEGRASYONUNDA KARŞILAŞILAN SORUNLAR VE ÇÖZÜM ÖNERİLERİ

31 Mayıs 2023 Çarşamba
10.00 - 18.00

GAZİ ÜNİVERSİTESİ TEKNOLOJİ FAKÜLTESİ KONGRESİNİN SALONU
Sazi Üniversitesi Teknoloji Fakültesi D1000 Binyolcu / ANKARA

Düzenleyenler: Gazi Üniversitesi, Ankara Şubei

Destekleyenler: EPK, ATO, BTHaber, ANKA, IEEE, Gazi University, FMU

Sponsorlar: Türk Telekom, Ziraat Bankası

GELENEKSEL ve TAMAMLAYICI TIP UYGULAMALARINDA TIBBİ UYGULAMA HATALARI

Editorler: Bora BÜKEN, Ayşınur BARANSEL İSİR, Rıza YILMAZ



IDEAM

İstatistik Danışmanlık, Eğitim, Uygulama ve Araştırma Merkezi

20-26 Aralık 2021

EĞİTİM	KONU
DOÇ. DR. FELEK KARADENİZ	SORU HAZIRLANMA TEKNİKLERİ VE ANKET YAPMAK
ARAB. SÖZ. İYİMUR KURBAN	YERİNDENLEME
PROF. DR. H. İNÖNÜ ÖZDEMİR	AMACIN WERDEZİNE ÜZERİNDEN KATEGORİK VERİ ANALİZİ
DOÇ. DR. İZZET DENİZ ÇÖZÜR	VERİ YAPILANALİZİ İÇİN İSTATİSTİKSEL YAKLAŞIMLARIN İZLENİMLERİ
PROF. DR. BİLAL AKINER	İSTATİSTİKSEL VERİLERİN ANALİZİ UYGULAMALARI
PROF. DR. İLHAN AKINER	VERİ YAPILANALİZİ İÇİN İSTATİSTİKSEL YAKLAŞIMLARIN İZLENİMLERİ
DOÇ. DR. FELEK KARADENİZ	BLAŞIK İZLENİMLERİNİN İSTATİSTİKSEL ANALİZLERİ
ARAB. SÖZ. İYİMUR KURBAN	YERİNDENLEME

İSTATİSTİKSEL VAKA ANALİZİ EĞİTİMİ

Atatürk'ü Anma Günü

100. Yılı

Program: 09-09 Merkez Kampüsü Rektörlük Binası Atatürk Anıtı Önünde Saygı Duruşu, İstiklal Marşı ve Atatürk Anıtına Çelenk Konulması, Mavi Ortamlı Gaz Eğitim Fakültesi Masın Eğitim Anıtı Önünde Saygı Duruşu

Konferans: Prof. Dr. Gökhan KARADENİZ, Emekli Öğretim Üyesi "İhsan Yeterliyle Atatürk"

Tarih: 10 Kasım 2023 Cuma / Saat: 09.45 / Yeri: Mimar Kemal'den Salonu

GAZİ ÜNİVERSİTESİ 2. ULUSAL OTİZM ÇALIŞTAYI

OTİZMDE 5N&1K

02 Nisan 2024 Salı 09.00-17.00

Nöroloji ve Nöropsikiyatri Uzmanları ile Birlikte Uygulama ve Araştırma Merkezi Emniyet Mahallesi Milas Sokak No:1 D.K. 06560 Yenimahalle / Ankara

İletişim: 0312 202 33 87

ÜLKEMİZİN 100. YILINDA ARABİ GENÇ ARAŞTIRMACILAR SEMPOZYUMU

EN BÜYÜK TÜRK MİMARLIĞI"

22-24 Mart 2023 / ANKARA



GAZİ ÜNİVERSİTESİ AKADEMİK YAZMA UYGULAMA VE ARAŞTIRMA MERKEZİ

Akademik Yazma Seminerleri- 18

Yabancı Dil Öğreticileri ve Öğrencileri için Yazma Becerisi

Konuşmacı: Öğr. Gör. NURDA KARADENİZ KAYALI
Yabancı Diller Yüksekokulu

Toplantı Kimliği: 948 5988 5760
Parola: 315383

07.03.2024 13:00

Moderatör: Öğr. Gör. Mehtap ÜNAL ÇALIŞKAN
Akademik Yazma Uygulama ve Araştırma Merkezi

Kayıt olmak için formu doldurunuz.

ERKEN ÇOCUKLUKTA PROBLEM ÇÖZME

2 ARALIK 2021 / SAAT 20.30

2 ARALIK 2021 PERŞEMBE / SAAT 20.30

Zoom Linki: https://gazi.edu.tr/zoom

SU KAYNAKLARI VE KİRLİKLİK YÖNETİMİ EĞİTİMİ

23 KASIM 2023

EĞİTİM SAATİ: 14:00 - 16:00

ÜCRETSİZ ONLINE

HEP BERABERİZ

ÜCRETSİZ

GAZİ ÜNİVERSİTESİNE ÖĞRENİM GÖREN TÜM ÖĞRENCİLERİNE YÖNELİKTİR.

PSİKSOSİYAL DESTEK PROGRAMI

ONLINE KONSÜLTASYON

KUTEM'le GELECEĞİ TASARLA

Seminerleri

2023 14:00

Doç. Dr. M. Kürşat ÇUBUK
KUTEM Müdürü

kutem@gazi.edu.tr

Yaşam Boyu Eğitim

- Gazi Üniversitesi ve Ankara Büyükşehir Belediyesi iş birliğiyle düzenlenen **BELTEK** Mesleki ve Teknik Eğitim Kursları, **TÜRK PATENT**'ten 10 yıl süreyle korunmak üzere marka tescil belgesi almıştır.

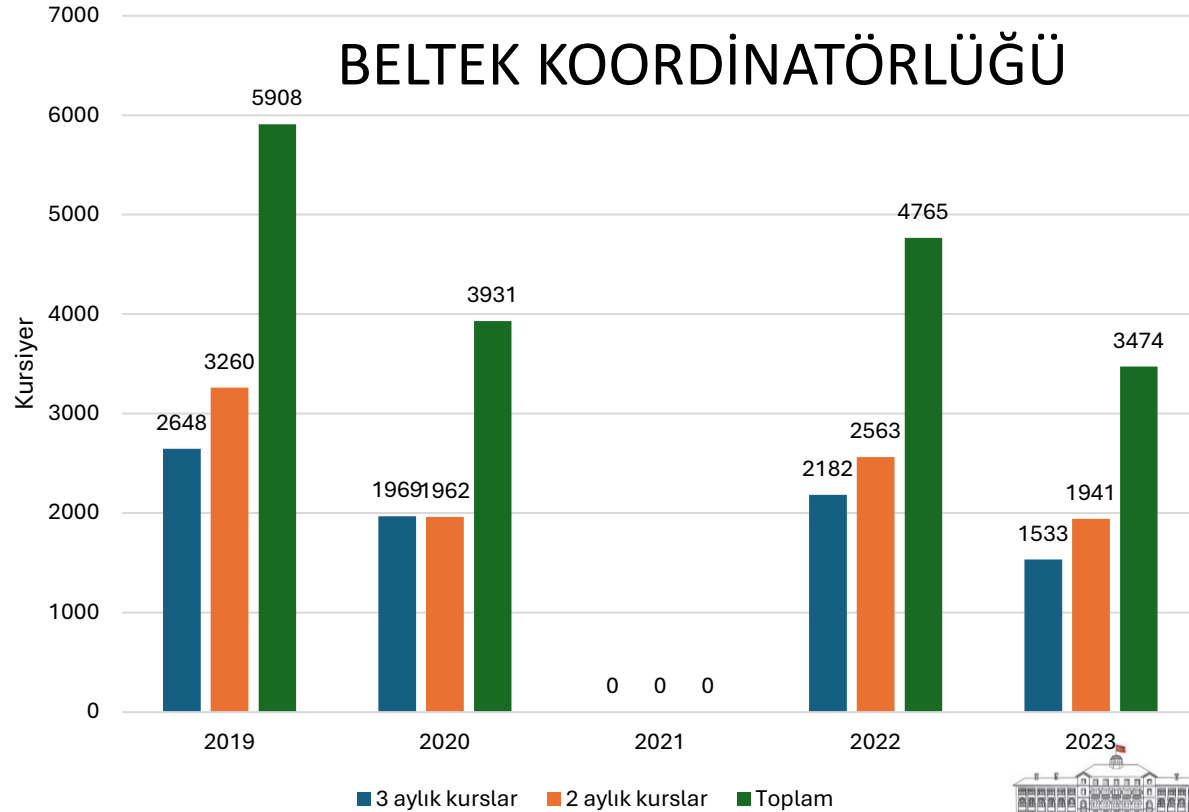

Bilimsel, Kültürel, Sanatsal ve Sosyal Etkinlik

- Üniversitemizde toplumsal katkıyı kaliteli ve verimli bir şekilde arttırmak amacıyla bilimsel, kültürel, sanatsal ve sosyal etkinliklerin, ulusal ve uluslararası düzeyde faaliyetleri devam ediyor.

2021'de Yapılan Etkinlikler (680 Etkinlik)

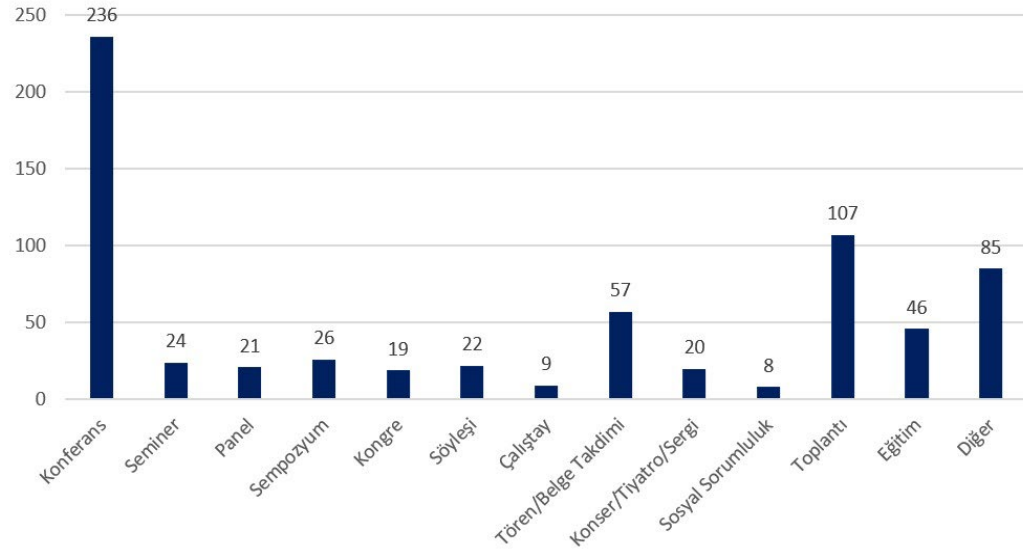

2022'de Yapılan Etkinlikler (612 Etkinlik)

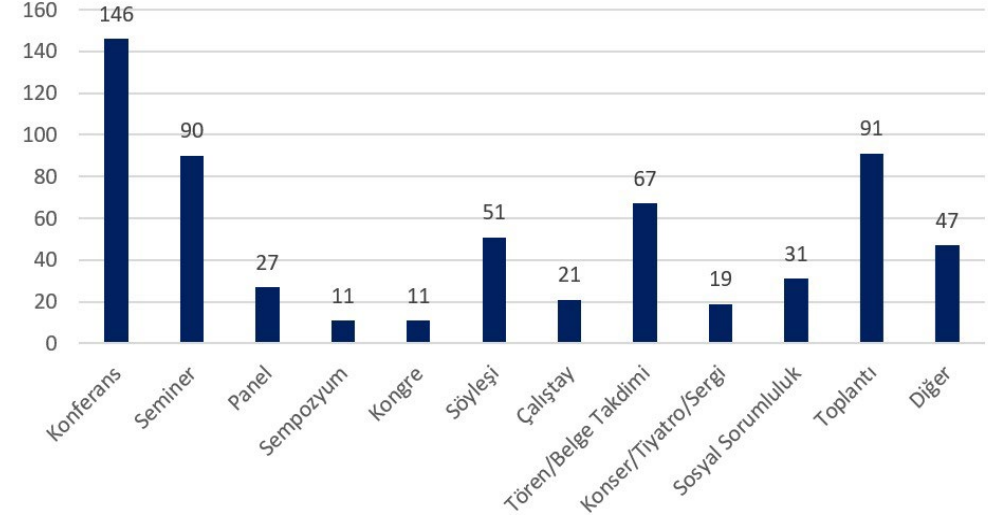

2023'de Yapılan Etkinlikler (379 Etkinlik)

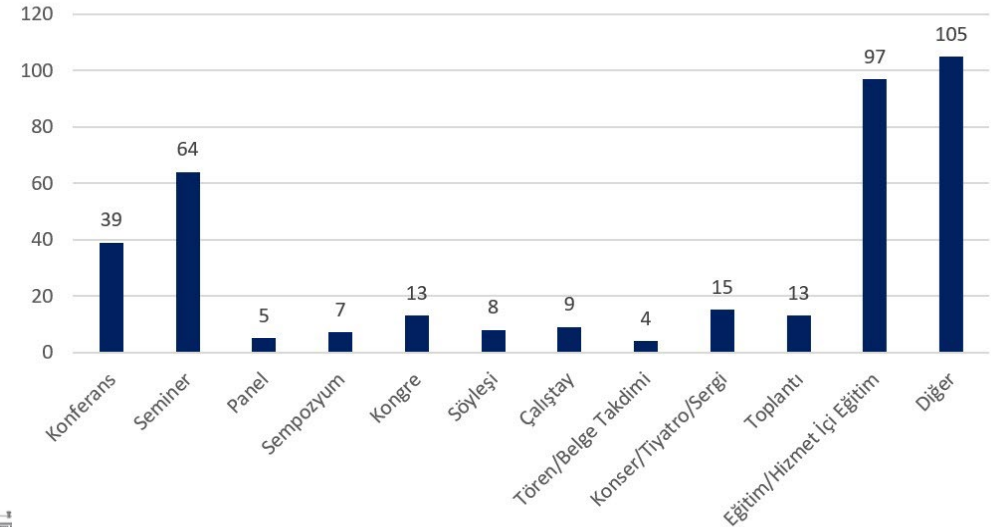

Bilimsel Etkinlikler

- Geniş katılımlı bilim, sanat ve kültür etkinlikleri Üniversitemiz ev sahipliğinde gerçekleştirilmektedir.



- Türkiye’de ilk kez Yapay Zeka ile ilgili hazırlanan Etik Rehber, Gazi Üniversitesi Yapay Zeka ve Büyük Veri Analitiği ve Güvenliği Uygulama ve Araştırma Merkezi desteğiyle hazırlanmıştır.**



Kültür

- 2023 Yılında “**Nadir Eserler Politikası**” oluşturulmuş ve bu politika doğrultusunda nadir eserler kullanıma sunulmuştur.

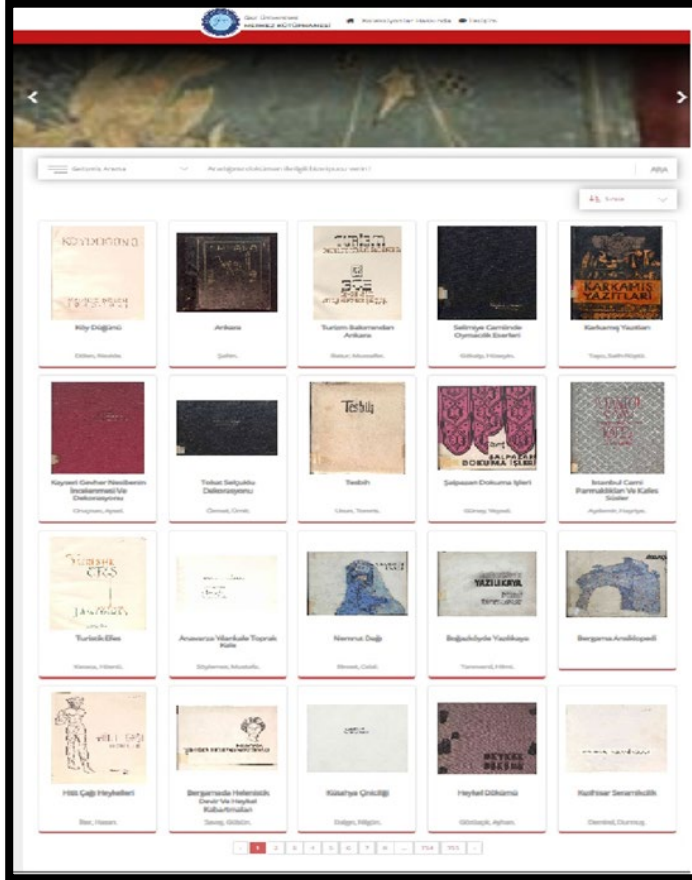

- Gazi Üniversitesi Merkez Kütüphanesi'ne devredilen 1940 – 1970 yılları arasında lisans düzeyinde bitirme ödevi niteliği taşıyan ‘**El Yazması Tezler**’ kapsamında yer alan bir koleksiyondur. Bu Koleksiyonda şehircilik, mimarlık, resim, heykel, eliş, kent tarihi, kent sosyolojisi vb. konularda **1.592 adet eser mevcuttur.**



Kültür

- **Kültür, müzik ve sanat etkinliklerimiz, geniş bir paydaş kitlesine hitap ederek düzenlenmektedir.**



Sosyal Sorumluluk

- Çok sayıda toplumsal katkı ve sosyal sorumluluk etkinliği düzenlenmektedir.



100
YIL
GAZİ ÜNİVERSİTESİ
HEMŞİRELİK FAKÜLTESİ
RUH SAĞLIĞI VE HASTALIKLARI HEMŞİRELİĞİ ABD

'İKİ DİNLE BİR SÖYLE' SOSYAL SORUMLULUK PROJESİ
İLKOKUL ÖĞRENCİLERİ İÇİN ETKİN DİNLEME EĞİTİMİ

Etkinlik Tarihi: 09.05.2024
Etkinlik Saati: 09.30-10.30
Etkinlik Yeri: Türkiye Noterler Birliği İlkokulu Konferans Salonu

GAZİ ÜNİVERSİTESİ EĞİTİM BİLİMLERİ ENSTİTÜSÜ
SOSYAL SORUMLULUK PROJESİ

"GELİŞEN ÇOCUKLAR İÇİN GELİŞEN EBEVEYNLER"

ARŞ. GÖR. HATİCE PAŞLI
"ERKEN ÇOCUKLUKTA BİLİNCİ EBEVEYNLİK"
27.12.2023

ARŞ. GÖR. TULAY GÜL TAŞKIN GÖRÇEK
"YETERİN DE DİNLEMEKLE YETERLİ ÇOCUĞUN ÖZNEVİSİNE YÜCELİR"
18.01.2023

ARŞ. GÖR. HATİCE ÇAKIR
"ÇOCUĞUN BİRÜN YETERLİLİK İMİT AVANTAJLARI VE DEZAVANTAJLARI"
08.02.2023

ARŞ. GÖR. KÜBRA KIL
"BİR TABAKTA EBEVEYNLİK: ÇOCUKLARDA BEKLENEBİLECEK EBEVEYN UYUMLULUĞU"
28.02.2023



GAZİ ÜNİVERSİTESİ
1926

60 Yaş Üstü Kişilere Yönelik Sağlıkla Yaşam Eğitimi

2 Aralık 2023
9 Aralık 2023
12:30-17:30
Ümitköy Hanımlar Lokali

Açılış ve tanıtım	Prof. Dr. A. Gülçin Sağlıkçı Çelip Prof. Dr. I. İrem Budakoglu
Nasıl yaşlanırsınız? Biri yaşta vücudumuzda olan değişiklikler	Prof. Dr. Gonca Akbulut Prof. Dr. Sule Coşkun Cebher
Ağz sağlığı ve protez bakımı	Prof. Dr. Elay Pekar Prof. Dr. Zeynep Yıldırım
Karalar açısından evimizdeki tuzaklar, nelere dikkat etmeliyiz?	Prof. Dr. Ulku Pekar
Sağlıklı yaşam için hangi yiyeceklerden kaçınmalıyız?	Arş. Gör. Sebahat Duyar Özer Uzm. Dyt. Ece Gök Akay
Yıpranmaların ilaçlarla etkileşimi	Dr. Öğr. Üyesi Ece Sağlıkçı
Günlük egzersiz	Prof. Dr. Beahim Cicioğlu
Zihinimizi nasıl aktif tutarız?	Doç. Dr. Selen Bahaoglu Ayday
Bedeniyle iyileştirmek için ruhunu iyileştir (Ruhumuzun sağlığı ruhumuz için ne kadar önemlidir?)	Doç. Dr. Nazan Turan



Sosyal Sorumluluk

- Rektörümüz Prof. Dr. Musa Yıldız, 6 Şubat deprem sürecini yaşayan öğrencilerle **17 Ocak 2024 tarihinde buluşma kahvaltısında bir araya geldi.**



- Üniversitemizde, Ankara'daki Üniversitelerin Temsilcilerinin Katılımıyla "**Bağımlılıkla Mücadele**" toplantısı gerçekleştirildi.



- Üniversitemiz "**6 Şubat Depremi ve Geleceğe Yansımaları**" adlı program geniş bir katılım ile gerçekleştirildi.



- Üniversitemizde, toplumsal katkı çalışmalarına destek veren birimlere ve toplumsal katkı komisyon üyelerine **teşekkür belgesi** verildi.



Sosyal Sorumluluk

- Üniversitemiz yenilenen Kitap Bankosu Gezici Aracında bin 500'ün üzerinde kitap yer almaktadır.
- Merkez Kütüphanesinin 600 kitap bağışladığı Kitap Bankosu, okul ziyaretleriyle öğrencileri kitapla buluşturmaktadır.



Sosyal Sorumluluk

2023 yılında Türkiye Tarım Kredi Kooperatiflerinin ilk şubesi Üniversitemiz Rektörlük Kampüsünde açıldı.

2023 yılında Türkiye Tarım Kredi Kooperatifleri üniversitemizde ikinci şubesi Teknoloji Fakültesinde açıldı.

2024 yılında Üniversitemiz Gölbaşı Yerleşkesinde Türkiye Tarım Kredi Kooperatiflerinin üçüncü şubesi açıldı.

2024 yılında Gazi Hastanesinde Türkiye Tarım Kredi Kooperatiflerinin dördüncü şubesi açıldı.



Sportif Faaliyetler

- Öğrenciler ve kulüplerimizin sportif başarıları ile toplumun sağlıklı yaşam hedefleri desteklenmektedir.



Öğrencimiz Ilke Özyüksel
Mihrioğlu, Pentatlon Branşında
Dünya Üçüncüsü Oldu



Öğrencimiz Enbiya Taha
Biçer, Avrupa Tekvando
Şampiyonu Oldu



Avrupa Karate Şampiyonasında Milli
takımımız 3 altın madalya ile genel klasman
şampiyonu oldu.



İşitme Engelliler Milli
Takımı, Avrupa 3'üncüsü
Oldu



Öğrencimiz Gökçen Bahadır,
Buz Pateni Yarışması'nda
şampiyon oldu



Gazi Üniversitesi Eşli
Dans Sporları Topluluğu
Sporcusu Ceyda Girit
Türkiye İkincisi Oldu



Öğrencilerimiz Ünilig
Atıcılık'ta Türkiye
Şampiyonu Oldu



Dezavantajlı Gruplar

Dezavantajlı gruplara yönelik olarak;

- GÜ Engelli Öğrenciler İçin Eğitim-Öğretim ve Ölçme Değerlendirme Uygulamaları **Yönergesi**
- Engelli Öğrenci Kılavuzu; dezavantajlı öğrencileri sosyal yaşamda etkin hale getirmek üzere
- Öğretim Elemanı ve Personel Kılavuzu; personelin dezavantajlı gruplara yönelik destekleri konusunda yol göstermek üzere
- Görme Engelli Öğrencilerimiz İçin Uzaktan Eğitim **Yardım Kılavuzu** hazırlanmıştır
- Öğrenci destek süreçlerinin kurumsallaşması amacıyla **Öğrenci Danışma Burs ve Sosyal Hizmetler Birimi** oluşturulmuş
- Ulusal Ajans tarafından bir **Inclusion Officer** görevlendirilmiştir.



Dezavantajlı Gruplar

- Üniversitemiz YÖK 2021 Yılı **Engelsiz Üniversite Mekanda Erişilebilirlik** Alanında 'Turuncu Bayrak' ödülüne layık görüldü.



- Yükseköğretim Kurulu (YÖK) 2022 yılı **Engelsiz Üniversite Ödülleri'nde Mekânda Erişebilirlik Ödülü'**ne (Turuncu Bayrak) layık görüldü. Gazi Eğitim Fakültesi, **Eğitimde Erişebilirlik Ödülü** (Yeşil Bayrak) ve Sosyo-Kültürel Faaliyet (Mavi Bayrak) Ödülü'nü elde etti.

ENGELSİZ ÜNİVERSİTE ÖDÜLLERİ 2022



- Üniversitemiz, Yükseköğretim Kurulunun "Engelsiz Erişim" ve "Engelsiz Eğitim" temalarıyla yaptığı çalışmalar kapsamında düzenlediği 2024 **Engelsiz Üniversite Ödüllerinde** dört bayrak ödülü almaya hak kazandı.



Dezavantajlı Gruplar

- **Kütüphane binası, 2019 yılında başlayıp 2020 yılı sonunda büyük onarım ile yenilenmiştir.**
- Yenileme, Engelliler Hakkında Kanun maddelerine uygun olarak gerçekleştirilmiştir.
- Görme Engelliler Birimi, görme engelli kullanıcılarımızın erişim ihtiyacını karşılayacak şekilde, 2022 yılında Kütüphanenin giriş katına taşınmıştır.



Güvenli Kampüs

- Üniversitemiz, COVID-19 Pandemisi döneminde Haziran 2021'de Ankara'da Türk Standartları Enstitüsünden **“Güvenli Kampüs Belgesi”** alan ilk Devlet Üniversitesi olmuştur.



Sürdürülebilir Kampüs

- YÖK tarafından **Sürdürülebilir ve İklim Dostu Kampüs Projesi**'nde pilot üniversite seçilen Üniversitemizde:
 - 3 km'lik bisiklet yolu yapılmış,
 - Elektrikli Şarj İstasyonlarımız kurulmuş,
 - Kompost Makinemizin kurulumu yapılarak ve çalışır hale getirilip gübre elde edilmeye başlanmış,
 - Atık Geçici Depolama Alanı kurulmuş
 - Yerleşkelerde bulunan sıfır atık toplama alanlarına konteynerler yerleştirilmiştir.



Sürdürülebilir Kampüs



Elektrikli Araç Şarj İstasyonları

Üniversitemiz merkez kampüs alanında 4 adet, Gölbaşı kampüs yerleşkesine 1 adet olmak üzere toplam 5 adet



Öz Tüketimli Güneş Enerjisi Santrali

2013'te kurulan santran 330 kWp güce sahip olup Gazi Teknopark'in tükettiği enerjiyi sağlamayı amaçlıyor

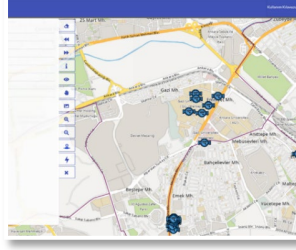

Akıllı Kampüs Projesi

Kampüslerimizde bulunan elektrik, su ve gaz sayaçları dijital ortamda bir harita üzerinde kayıt altına alındı

- Sürdürülebilir, enerji verimli, doğayla uyumlu ve çevreye asgari düzeyde zarar veren Sürdürülebilir ve İklim Dostu Kampüs çalışmaları Üniversitemizde desteklenmektedir.



Bisiklet Yolu

Kampüs içinde giriş kapılarından itibaren belirlenmiş bisiklet yolları ve öğrenciler için ücretsiz bisiklet kullanımıyla sağlıklı yaşama ve spora tam destek



Güneş Enerjisi Santrali-II

Kazan Meslek Yüksekokulu kampüs alanı içerisinde elektrik tüketiminin güneş enerjisinden sağlanması amacıyla 750 kWp güce sahip sistem kurulumunda anlaşma sağlandı.



Atık Geri Dönüşüm Toplama Üniteleri

Sıfır atık geri dönüşümü programı kapsamında kampüse yerleştirilen geri dönüşüm kutuları



Yeşil Kampüs

- Üniversitemiz, **UI GreenMetric** 2023'te dünya genelinde 1183 üniversite arasında 483'üncü sırada, **Türkiye'den ilk 500'de yer alan 45 üniversite** arasında yer almıştır.

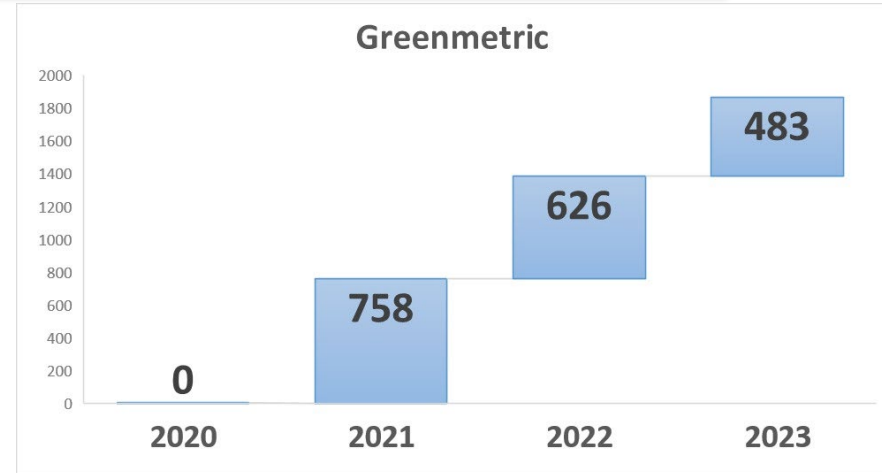

Sürdürülebilirlik

- Gazi Üniversitesi Sürdürülebilirlik Sıralamalarında "Sağlık ve Kaliteli Yaşam" ve "Erişilebilir ve Temiz Enerji" hedeflerinde dünyanın en iyi 300 üniversitesi arasında yer almıştır.

2023				2024				
	Puan	Sıralama	Dünya	Yüzdelik Dilim	Puan	Sıralama	Dünya	Yüzdelik Dilim
Genel Sıralama	58.5	801-1000	1591	%57	60	801-1000	1963	%46
SDG 3: Sağlıklı ve Kaliteli Yaşam	62.1	401-600	1218	%41	73.3	201-300	1498	%17
SDG 4: Nitelikli Eğitim	53	401-600	1304	%38	54	601-800	1681	%41
SDG 7: Erişilebilir ve Temiz Enerji	43.3	401-600	812	%61	60.2	201-300	987	%25
SDG 17: Amaçlar İçin Ortaklık	43.9	1001+	1625	%61	58.1	801-1000	2031	%44

	2023	2024
3 SAĞLIK VE KALİTELİ YAŞAM	Araştırma: 79.6	Araştırma: 82.2
	Mezuniyet: 50.5	Mezuniyet: 57.4
	İş Birlikleri: 60.1	İş Birlikleri: 81.2
4 NİTELİKLİ EĞİTİM	Araştırma: 69.2	Araştırma: 69.5
	Mezuniyet: 18.7	Mezuniyet: 17.4
	Hayat Boyu Öğrenme: 74.9	Hayat Boyu Öğrenme: 70.4
	1. Kuşak Öğrenci: 36.9	1. Kuşak Öğrenci: 44.3

Üniversitemiz Sürdürülebilirlik Sıralamalarında "Sağlık ve Kaliteli Yaşam" ve "Erişilebilir ve Temiz Enerji" Hedeflerinde **Dünyanın En İyi 300 Üniversitesi Arasında**



.07.2024 16:12

Gazi Üniversitesi Sürdürülebilirlik Derecelendirmelerinde De

7 ERİŞİLEBİLİR VE TEMİZ ENERJİ	Araştırma: 70.6	Araştırma: 70.7
	Enerji Ölçümleri: 43.1	Enerji Ölçümleri: 38.9
	Enerji Verimliliği: 6.2	Enerji Verimliliği: 59.5
	Enerji ve Toplum: 55	Enerji ve Toplum: 70
17 AMAÇLAR İÇİN ORTAKLIKLAR	Araştırma: 72	Araştırma: 70.7
	SDG Desteği: 33.3	SDG Desteği: 63.3
	SDG Raporları: 42.1	SDG Raporları: 33.3
	SDG Eğitimi: 25	SDG Eğitimi: 66.7

Çağdaş Kampüs

2022 - Eklemeli İmalat
Teknolojileri Uygulama ve
Araştırma Merkezi



- Üniversitemizin altyapısı önemli yatırımlarla güçlendirilmiştir.

2023 - NÖROM



2024 - Bilgi İşlem Daire
Başkanlığı Veri Merkezi
Binası



Çağdaş Kampüs

2022 - Dsa, Anjiyo,
Patoloji Lab. ve Çeşitli
Birimler Tadilatı

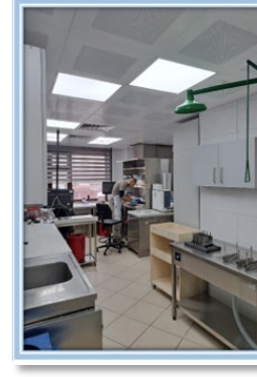
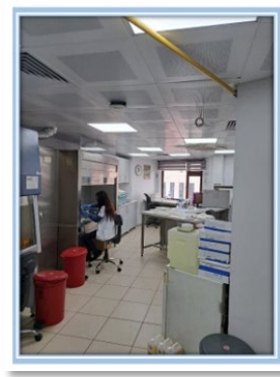

2023 - Merkez
Kütüphane salonları

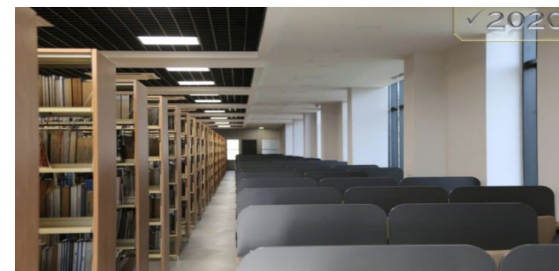

2024 - Spor alanları



Güçlü Bilişim Altyapısı

- Gazi Üniversitesi Hastanesi **bilişim alt yapısı yenilenmiş**, 500+km bakır kablo, 20+km fiber kablo, 1590 Kablosuz Ağ Erişim Noktası, 550 IP Kamera, Plaka Tanıma Sistemi, Acil Kod Çağrı Sistemi gibi bir çok konuda iyileştirme yapılmıştır.
- Rektörlük idari bina başta olmak üzere **IP telefon alt yapısına** geçilmiştir.
- İç ve dış mekanlarda **kablosuz ağ erişim** konusunda iyileştirmeler yapılmıştır.



Toplumsal Katkı

Öğrenci Toplulukları

- Öğrenci Toplulukları sayısı ve topluluk üye sayısı artmaktadır.
- Üniversitemiz Kalite Topluluğu 2022 yılında faaliyetlerine başlamıştır.
- Çok sayıda topluluğumuz faaliyetlerini etkin yürütmekte, çalışmalar Sosyal Transkriptte puanlanmaktadır.

Öğrenci Toplulukları Öğrenci Sayıları

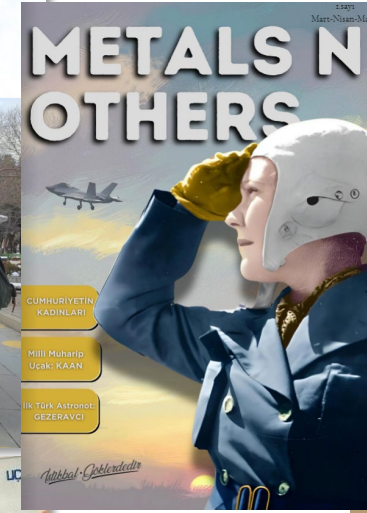
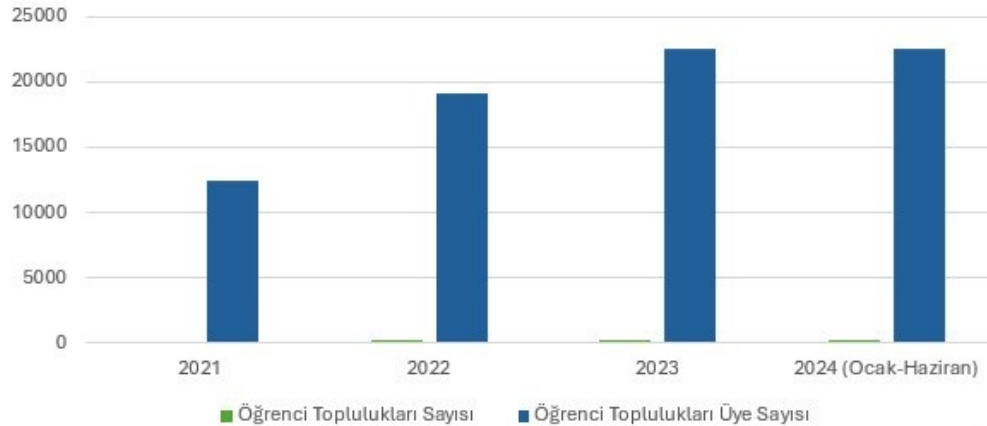

Gazi Üniversitesi Vakfı Özel Okulu

Gazi Üniversitesi Vakfı Özel Okulları
Dönem bazında Öğrenci Sayıları

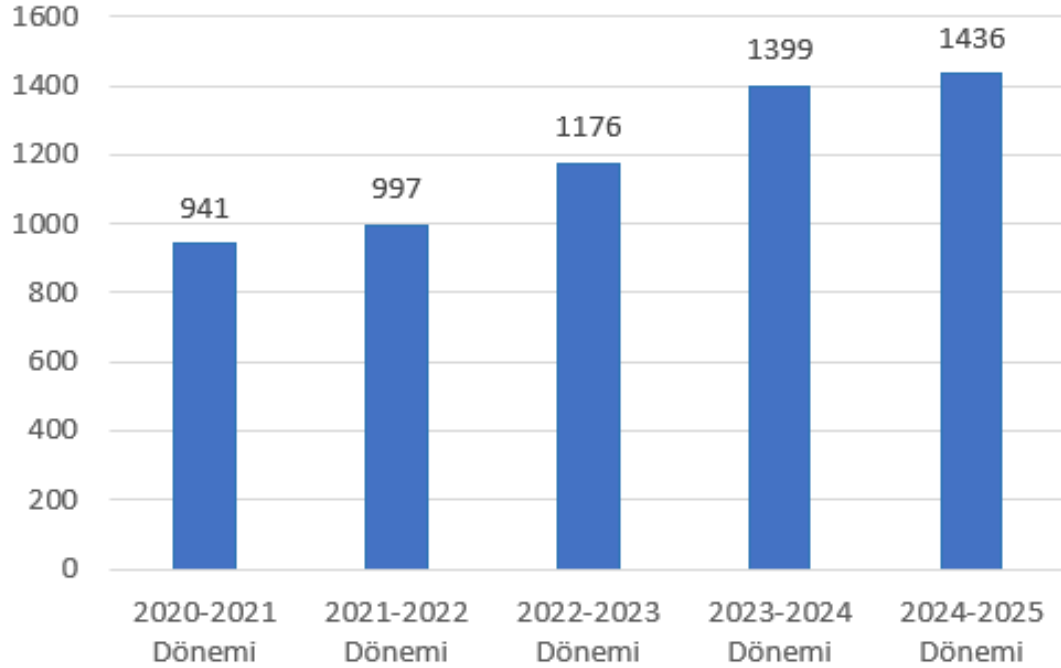

Öğrenim Düzeyine Göre Öğrenci Sayıları

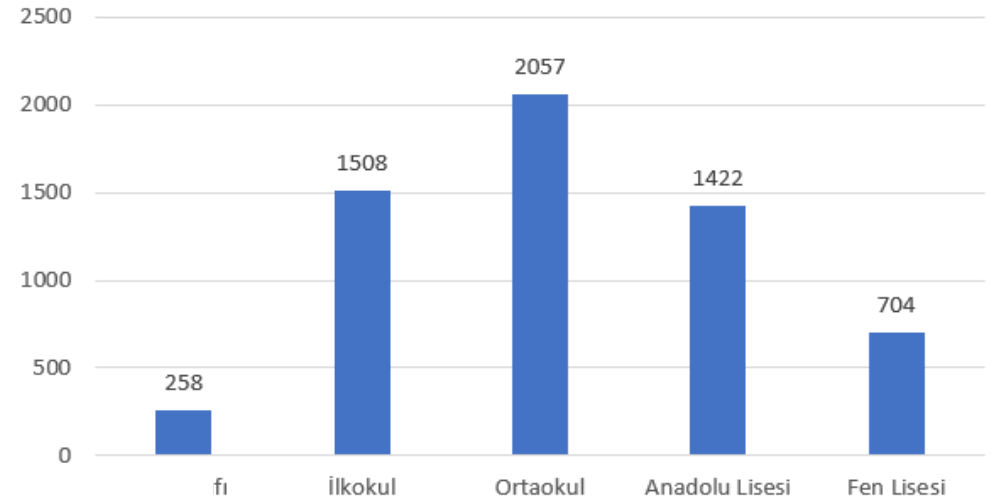

Gazi Üniversitesi Vakfı Özel Okulu



- Ankara ilindeki vakıf özel okulları arasında okul fiyatları açısından en uygun okul, **Üniversitemiz Vakıf Özel Okuludur.**

- Üniversitemizin **Akademik ve idari personelimizin çocuklarına %30, Mezunlarımızın çocuklarına %10'luk indirimle eğitim desteği** sağlanmaktadır.

2024-2025 Ankara İli Özel Okul Fiyatları

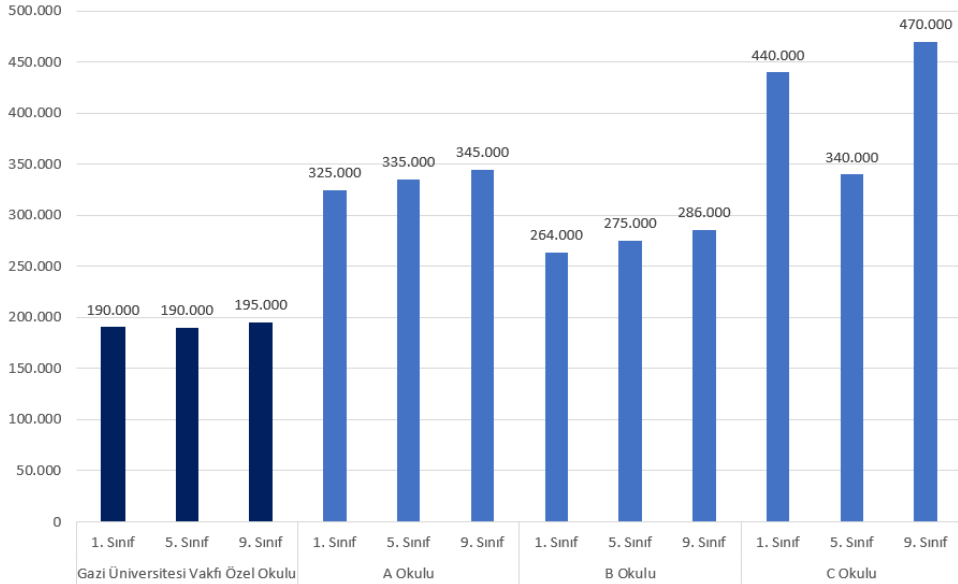

2024-2025 Ankara İli Özel Okul Fiyatları

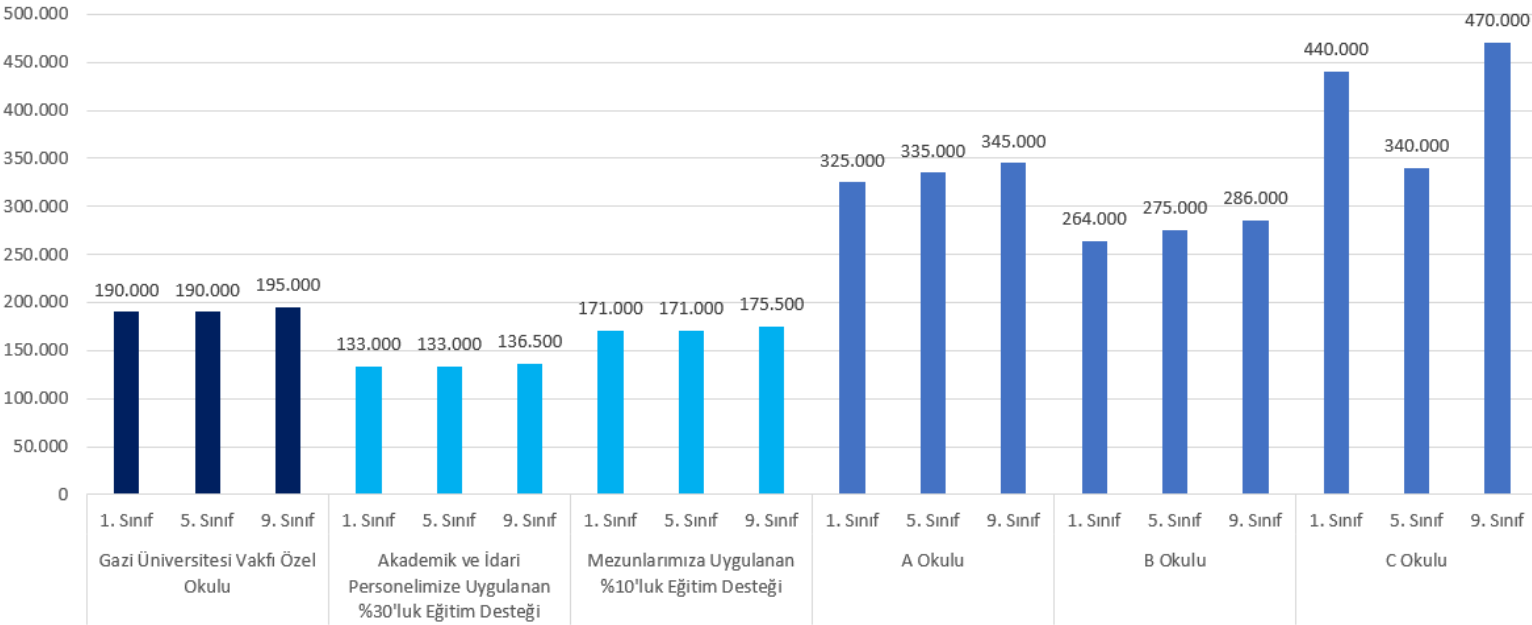

Emek Misafirhanesi

- 2023 yılı Şubat ayında ülkemizin yaşadığı deprem felaketi sonrasında ivedi şekilde depremzede vatandaşlarımız Ankara Valiliği koordinasyonunda **Emek Misafirhanemize yerleştirilmiş ve Şubat 2023 – Ağustos 2023 tarihleri arasında konaklamaları sağlanmıştır.**
- Yaklaşık 6 aylık süre boyunca 40 depremzede vatandaşımızın barınma ve yeme içme ihtiyaçları ücretsiz olarak Üniversitemiz tarafından sağlanmıştır.



Öğrenci Misafirhanesi

- Atıl durumda bulunan Gazi Eğitim Kooperatifi **Öğrenci Misafirhanesi**, 20.09.2022 tarihinde yapılan “Gazi Üniversitesi Rektörlüğü ile Ankara Valiliği Gençlik ve Spor İl Müdürlüğü Arasında Eğitim İş Birliği ve Yer Tahsisi Protokolü” kapsamında **Kredi Yurtlar Kurumu tarafından yenilenerek** Gazi Üniversitesi öğrencilerinin öncelikli olduğu **500 kişilik kız öğrenci yurduna dönüştürülmüştür.**



Öğrenci Misafirhanesi
(Eski Hali)



Öğrenci Misafirhanesi
(Yeni Hali)



Hoca Ahmet Yesevi Camii

- Üniversitemiz Merkez Kampüsünde yapımı tamamlanan **Hoca Ahmet Yesevi Camii**, **2024 yılı** Mübarek Ramazan ayında Kadir Gecesi'nde ibadete açıldı.



Başarıyla geçen dört yılda ilgi ve destekleriniz için sonsuz teşekkürler.
Gazi Mustafa Kemal Atatürk'ün izinde nice başarılarla...

