



BİRİM İÇ DEĞERLENDİRME RAPORU

GAZİ ÜNİVERSİTESİ SÜREKLİ EĞİTİM UYGULAMA VE ARAŞTIRMA MERKEZİ

GAZİ ÜNİVERSİTESİ REKTÖRLÜK KAMPÜSÜ

TEKNOLOJİ FAKÜLTESİ A-BLOK

EMNİYET MAHALLESİ BOĞAZIÇI CADDESİ

06500 YENİMAHALLE / ANKARA

11.02.2022

İÇİNDEKİLER

İÇİNDEKİLER	2
BİRİM HAKKINDA BİLGİLER.....	4
İletişim Bilgileri.....	4
Tarihsel Gelişimi	4
A. KALİTE GÜVENCESİ SİSTEMİ.....	5
A.1. Misyon ve Stratejik Amaçlar	5
A.2. İç Kalite Güvencesi	14
A.3. Paydaş Katılımı	23
A.4. Uluslararasılaşma.....	25
B. EĞİTİM VE ÖĞRETİM	30
B.1. Programların Tasarımı ve Onayı.....	30
B.2. Öğrenci Kabulü ve Gelişimi	37
B.3. Öğrenci Merkezli Öğrenme, Öğretme ve Değerlendirme.....	40
B.4. Öğretim Elemanları	45
B.5. Öğrenme Kaynakları	48
B.6. Programların İzlenmesi ve Güncellenmesi	53
C. ARAŞTIRMA VE GELİŞTİRME	56
C.1. Araştırma Stratejisi	56
C.2. Araştırma Kaynakları	59
C.3. Araştırma Yetkinliği.....	64
C.4. Araştırma Performansı.....	66
D. TOPLUMSAL KATKI.....	71
D.1. Toplumsal Katkı Stratejisi	71
D.2. Toplumsal Katkı Kaynakları	73
D.3. Toplumsal Katkı Performansı	74
E. YÖNETİM SİSTEMİ.....	76
E.1. Yönetim ve İdari Birimlerin Yapısı.....	76

E.2. Kaynakların Yönetimi	83
E.3. Bilgi Yönetim Sistemi.....	86
E.4. Destek Hizmetleri	91
E.5. Kamuoyunu Bilgilendirme ve Hesap Verebilirlik	93
SONUÇ VE DEĞERLENDİRME.....	99

BİRİM HAKKINDA BİLGİLER

İletişim Bilgileri

Adı Soyadı	Telefon	Fax	e-posta
Merkez Yöneticisi			
Prof. Dr. Tolga GÜYER	202 81 05	-	guyer@gazi.edu.tr
Kalite Koordinatörü			
Doç. Dr. Ramazan ŞAHİN	202 81 02	-	rsahin@gazi.edu.tr

Tarihsel Gelişimi

Gazi Üniversitesi Sürekli Eğitim Uygulama ve Araştırma Merkezi (GAZİSEM) kişisel ve toplumsal açıdan bilgi, beceri ve yeterlilikleri arttırmak, bilim ve teknoloji alanındaki ilerlemeleri ve bilgi birikimini geniş anlamda topluma yayarak ülkemizin kalkınmasına hizmet etmek amacıyla 14/03/2003 tarih 25048 sayılı Resmi Gazetede GÜSEM adı ile kurulmuş ancak 29/12/2006 tarihinde 26391 sayılı Resmi Gazete ile GAZİSEM olarak değiştirilmiştir.

Kuruluşundan bugüne kadar merkezimiz; üniversitemizin eğitim verdiği ve araştırma yaptığı tüm alanlarda önlisans, lisans ve lisansüstü akademik programlar dışında; bankacılık, sigortacılık, istatistik, nicel karar yöntemleri, araştırma yöntemleri, borsa, işletme, kamu yönetimi, yerel yönetimler, uluslararası işletmecilik, insan kaynakları yönetimi, halkla ilişkiler, sağlık bilimleri, eğitim bilimleri, mühendislikler ve benzeri alanlarda sürekli olarak verilecek güncel ve ihtiyaca yönelik eğitim programları düzenlemektedir. Düzenlenen eğitim programlarının yanı sıra kamu ve özel kuruluşların kendi personeline yönelik eğitim programları planlamakta ve bu yönde girişimlerde bulunmaktadır.

Merkezimiz faaliyetlerini Üniversitemiz Öğretim Elemanları ve Personelinin katkıları ile başarılı bir şekilde gerçekleştirmektedir.

A. KALİTE GÜVENCESİ SİSTEMİ

A.1. Misyon ve Stratejik Amaçlar

A.1.1. Misyon, vizyon, stratejik amaç ve hedefler

Misyon

Gazi Üniversitesi'nin kurum kültürüne bağlı kalarak; ön lisans, lisans ve lisansüstü öğretim programları dışında verilebilecek sürekli eğitim programlarını düzenlemek ve bu yolla Üniversitemizin kamu, özel sektör ve ulusal/uluslararası kuruluşlarla işbirliğini geliştirerek Türk sanayisine ve ülke kalkınmasına hizmet etmek ve bu hizmeti uluslararası bir boyuta ulaştırmaktadır.

Vizyon

- Sürekli öğrenme ve gelişimi bir yaşam biçimi haline getirmek,
- Bilgi eksikliğinin olduğu tüm toplumsal sorunlara duyarlılık göstermek,
- Bireyler, kurumlar ve toplum için önem taşıyan ve yararlığı yüksek eğitimler sunmak,
- Kuramla uygulamayı bütünleştirerek, katılımcılar için yaşama geçirilebilir bilgi, beceri ve tutumlar kazandırmak,
- Uzmanlık alanlarımıza göre eğitim programlarımızı sunmak.

Değerler

- Kamuya ait kurumsal kültür ve bununla ilgili bütün etik değerler.

Hedefler

- Üniversitemizin eğitim verdiği ve araştırma yaptığı tüm alanlarda ön lisans, lisans ve lisansüstü akademik programları kapsamında eğitim programları düzenlemek,
- Güncel ve toplumun gereksinimlerine yönelik eğitim konularını belirlemek,
- Yurt içindeki ve yurt dışında benzer faaliyetler yürüten kuruluşları inceleyerek eğitim, seminer ve sertifika programlarını güncellemek,
- Teknolojik gelişmeleri takip ederek Merkezimiz bünyesinde tanıtılmasını ve uygulanmasını sağlamak,
- Üniversitemizin eğitim potansiyelinin tanıtımına ve kurumsal prestijinin artırılmasına yönelik toplantı ve seminerler düzenlemek,
- Üniversite ile kamu kurumları ve özel sektör arasında, eğitim programları ve bu konularda araştırma-geliştirme çalışmaları planlamak, organize etmek ve yürütmek amacıyla ilgili mevzuata ve bağlı olunan yönetmelik ve yönergelere uygun olarak işbirliği yapmak,

- İlgili kuruluşlara eğitim konularında önerilerde bulunmak ve danışmanlık hizmetleri vermek.

Olgunluk düzeyi

1	2	3	4	5
Birimde stratejik plan kapsamında tanımlanmış misyon, vizyon, stratejik amaçlar bulunmamaktadır.	Birimin stratejik plan kapsamında tanımlanmış misyon, vizyon, stratejik amaç ve hedefleri bulunmaktadır. Ancak bunları gerçekleştirmek amacıyla yapılan uygulamalar bulunmamaktadır veya mevcut uygulamalar tüm alanları ve/veya birimleri kapsamamaktadır.	Stratejik plan kapsamında stratejik amaçları ve hedefleri doğrultusunda birimin tamamında yapılan uygulamalar bulunmaktadır ve bu uygulamalardan bazı sonuçlar elde edilmiştir. Ancak stratejik planın izlenmesi için gerekli mekanizmalar oluşturulmamıştır ve/veya stratejik plan ve/veya herhangi bir karar alma sürecinde kullanılmamaktadır.	Stratejik plan kapsamında stratejik amaçlar ve hedefler doğrultusundaki tüm birimleri ve alanları kapsayan uygulamalar sistematik olarak ve birimin iç kalite güvencesi sistemi ile uyumlu olarak izlenmekte ve paydaşlarla birlikte değerlendirilerek önlemler alınmaktadır.	Stratejik plan kapsamında stratejik amaç ve hedefleri gerçekleştirmek üzere yapılan olgunlaşmış, sürdürülebilir uygulamalar birimin tamamında benimsenmiştir; birimin bu hususta kendine özgü ve yenilikçi birçok uygulaması bulunmakta ve bu uygulamaların bir kısmı diğer birimler tarafından örnek alınmaktadır.

Kanıtlar

- Birimimize ait 2019-2023 yıllarına ait, 12/02/2021 tarihinde güncellenmiş stratejik plan raporu.

A.1.2. Kalite güvencesi, eğitim öğretim, araştırma geliştirme, toplumsal katkı ve yönetim sistemi politikaları

Olgunluk düzeyi

1	2	3	4	5
Birimde tanımlı herhangi bir politika bulunmamaktadır.	Birimde kalite güvencesi, eğitim-öğretim, araştırma-geliştirme, toplumsal katkı ve yönetim sistemi gibi temel alanların bazılarında tanımlı politikalar bulunmaktadır. Ancak bu politikalar herhangi bir planlama veya karar alma süreçlerinde kullanılmamaktadır.	Kalite güvencesi, eğitim ve öğretim, araştırma ve geliştirme, toplumsal katkı ve yönetim sistemi alanlarının tümünde tanımlı politikalar doğrultusunda yapılan uygulamalar bulunmaktadır ve bu uygulamalardan bazı sonuçlar elde edilmiştir. Ancak bu uygulamaların sonuçlarını izlemek için gerekli mekanizmalar bulunmamaktadır.	Tüm alanlardaki kurumsal politikaların birbirleri ile olan ilişkileri kurulmuş ve politikalardaki bu bütüncül yapı iç kalite güvence sistemini yönlendirmektedir; sonuçlar izlenmekte ve paydaşlarla birlikte değerlendirilerek önlemler alınmaktadır.	Tüm alanlardaki kurumsal politikalar doğrultusunda olgunlaşmış, sürdürülebilir uygulamalar birimin tamamında benimsenmiştir ve karar almalarda esas alınmaktadır; bu uygulamalar içerisinde birime özgü ve yenilikçi birçok uygulama bulunmakta, uygulamaların bir kısmı diğer birimler tarafından örnek alınmaktadır.

Kanıtlar

- Merkezimiz “Yaşam boyu eğitimi herkes için ulaşılabilir kılma” ilkesinden hareketle; insanların ihtiyaçlarını göz önüne alarak yeni eğitim planlamalarının yapılması, eğitim ortamlarımızın yenilenmesi ve süreçlerin iyileştirilmesi için çalışmaktadır.
- Merkezimiz TS EN/IEC 17024 Uygunluk Değerlendirmesi - Personel Belgelendirmesi Yapan Kuruluşlar İçin Genel Şartlar Standartı kapsamında, TÜRKAK tarafından 2015 yılında Akredite edilmiştir. Buna yönelik olarak dokümantasyon sisteminde gerekli olan Talimat, Prosedür ve

Formlar oluşturulmuştur.

A.1.3. Kurumsal performans yönetimi

Olgunluk düzeyi

1	2	3	4	5
Birimde performans yönetimi uygulaması ve stratejik planla uyumlu olarak tanımlanmış performans göstergeleri bulunmamaktadır.	Birimde performansı izlemek üzere bazı göstergeler ve mekanizmalar tanımlanmıştır. Ancak bu göstergeleri izlemek üzere yapılan uygulamalar bulunmamaktadır veya mevcut uygulamalar tüm alanları/süreçleri (kalite güvencesi sistemi, eğitim ve öğretim, araştırma ve geliştirme, toplumsal katkı, yönetim sistemi) kapsamamaktadır.	Tüm alanlarla ilişkili olarak performans göstergeleri ve anahtar performans göstergeleri belirlenmiştir. Ancak bu göstergelerin izlenmesi sistematik olmayan ve tüm alanları kapsamayan şekilde yapılmaktadır.	Tüm alanlarla/süreçlerle ilişkili tüm performans göstergeleri sistematik ve kurumun iç kalite güvencesi sistemi ile uyumlu olarak izlenmekte ve elde edilen sonuçlar paydaşlarla birlikte değerlendirilerek karar almalarda kullanılmakta ve performans yönetimine ilişkin önlemler alınmaktadır.	Kurumsal amaçlar doğrultusunda, olgunlaşmış ve sürdürülebilir kurumsal performans yönetimi birimin tamamında benimsenmiştir; birime özgü ve yenilikçi uygulamalar bulunmakta, uygulamaların bir kısmı diğer birimler tarafından örnek alınmaktadır.

Kanıtlar

- Birimin performans göstergeleri, verilen eğitimler, katılımcı kursiyer sayıları, eğitimi veren eğitmen bilgileri, eğitimi alan kurumlar ve teklif verilen eğitim bilgileri şeklinde sunulmaktadır (Tablo 1, Tablo 2 ve Tablo 3).

Tablo 1: 2021 yılında gerçekleştirilen eğitim programları

S.No	Eğitim Programının Başlığı	Eğitim Saati	Eğitimin Kimlere Verildiği	Katılan Kişi sayısı
1	Taşınır Mal Yönetmeliği	24	Kişilere Yönelik	8
2	Sağlık Bilimleri Enstitüsü Lisansüstü Tez Danışmanlığı	2	Gazi Üniversitesi	29
3	Serbest Mühendis Müşavir Eğitimi 32. Dönem	135	Kişilere Yönelik	35
4	Adobe Indesign	27	Emniyet Genel Müdürlüğü	24
5	Sağlık Bilimleri Enstitüsü Lisansüstü Tez Danışmanlığı	2	Gazi Üniversitesi	41
6	5018 Sayılı Kamu Mali Yönetimi ve Kontrol Kanunu	24	Kişilere Yönelik	5
7	Kamu İhale Mevzuatı	30	Kişilere Yönelik	8
8	R İle Veri Analizi Uygulamaları	27	Kişilere Yönelik	12
9	Serbest Mühendis Müşavir Eğitimi 33. Dönem	135	Kişilere Yönelik	35
10	Taşınır Mal Yönetmeliği	24	Kişilere Yönelik	14
11	Sağlık Bilimlerinde Bilimsel Ar-Ge Projesi (Tübitak-Ardeb) Yazma Uygulamalı Eğitimi	8	Gazi Üniversitesi	90
12	Sağlık Bilimleri Enstitüsü Lisansüstü Tez Danışmanlığı	2	Gazi Üniversitesi	13
13	Aselsan Kreş Ve Anaokulu Deneyimli Öğretmen Eğitim Programı	18	Aselsan	26
14	Aselsan Tekno Macera Pedagojik Kontrol Hizmeti Danışmanlık Hizmeti	144	Aselsan	
15	Aselsan Kreş ve Anaokulu Sistem Geliştirme Danışmanlık Hizmeti	96	Aselsan	
16	Proje Yönetimi Eğitimi	35	E.Ü.A.Ş	25

17	Sağlık Bilimlerinde Kobi ve Girişimcilere Yönelik (Tübitak-Teydeb) Yazma Uygulamalı Eğitimi	8	Gazi Üniversitesi	29
18	Serbest Mühendis Müşavir Eğitimi 34. Dönem	135	Kişilere Yönelik	14

Tablo 2: 2021 yılında gerçekleştirilen eğitim programlarında görev alan eğitmenler

S.No	Eğitim Programının Başlığı	Eğitim Saati	Eğiticiler	
1	Taşınır Mal Yönetmeliği	24	Sayıştay Denetçisi (E)	Necip TURGUTER
2	Sağlık Bilimleri Enstitüsü Lisansüstü Tez Danışmanlığı	2	Prof. Dr.	Adviye Güiçin SAĞDIÇOĞLU CELEP
			Doç. Dr.	Burcu ÖZDEMİR
3	Serbest Mühendis Müşavir Eğitimi 32. Dönem	135	Prof. Dr.	Müslüm Cengiz TAPLAMACIOĞLU
			Doç. Dr.	Süleyman Sungur TEZCAN
4	Adobe Indesign	27	Doç. Dr.	Fatih KURTÇU
5	Sağlık Bilimleri Enstitüsü Lisansüstü Tez Danışmanlığı	2	Doç. Dr.	Burcu ÖZDEMİR
6	5018 Sayılı Kamu Mali Yönetimi ve Kontrol Kanunu	24	Sayıştay Denetçisi (E)	Necip TURGUTER
7	Kamu İhale Mevzuatı	30	Sayıştay Denetçisi (E)	Necip TURGUTER
8	R ile Veri Analizi Uygulamaları	27	Dr. Öğr. Üyesi	Şeymus AYDOĞDU
9	Serbest Mühendis Müşavir Eğitimi 33. Dönem	135	Prof. Dr.	Müslüm Cengiz TAPLAMACIOĞLU
			Doç. Dr.	Süleyman Sungur TEZCAN
10	Taşınır Mal Yönetmeliği	24	Sayıştay Denetçisi (E)	Necip TURGUTER
11	Sağlık Bilimlerinde Bilimsel Ar-Ge Projesi (Tübitak-Ardeb) Yazma Uygulamalı Eğitimi	8	Prof. Dr.	Ahmet Çevik TUFAN
12	Sağlık Bilimleri Enstitüsü Lisansüstü Tez Danışmanlığı	2	Prof. Dr.	Adviye Güiçin SAĞDIÇOĞLU CELEP
			Prof. Dr.	Aysel BERKKAN
13	Aselsan Kreş ve Anaokulu	18	Prof. Dr.	İlkay ULUTAŞ

	Deneyimli Öğretmen Eğitim Programı		Prof. Dr.	Saide ÖZBEY
			Doç. Dr.	Zeynep KURTULMUŞ
			Doç. Dr.	Ebru ERSAY
			Doç. Dr.	Vedat BAYRAKTAR
			Öğr. Gör. Dr.	Figen ŞAHİN
			Dr. Öğr. Üyesi	Keziban Büşra KAYNAK EKİCİ
14	Aselsan Tekno Macera Pedagojik Kontrol Hizmeti Danışmanlık Hizmeti	144	Prof. Dr.	Sibel SOMYÜREK
15	Aselsan Kreş ve Anaokulu Sistem Geliştirme Danışmanlık Hizmeti	96	Doç. Dr.	Ebru ERSAY
16	Proje Yönetimi Eğitimi	35	Prof. Dr.	Cevriye TEMEL GENCER
			Prof. Dr.	Mehmet KABAK
			Dr.	Orhan GERDAN
17	Sağlık Bilimlerinde Kobi ve Girişimcilere Yönelik (Tübitak-Teydeb) Yazma Uygulamalı Eğitimi	8	Prof. Dr.	Ahmet Çevik TUFAN
18	Serbest Mühendis Müşavir Eğitimi 34. Dönem	135	Prof. Dr.	Müslüm Cengiz TAPLAMACIOĞLU

			Doç. Dr.	Süleyman Sungur TEZCAN
--	--	--	----------	------------------------

Tablo 3: 2021 yılında teklif verilen diğer eğitim programları

S. No	TARİH	KURUM	EĞİTİMİN ADI	SÜRESİ (SAAT)
1	11.01.2021	Jandarma ve Sahil Güvenlik Komutanlığı	Eğiticilerin Eğitimi/ Yüzyüze(1. Teklif)	60
2	11.01.2021	Jandarma ve Sahil Güvenlik Komutanlığı	Eğiticilerin Eğitimi/Çevrimiçi(2. Teklif)	60
3	14.01.2021	Jandarma ve Sahil Güvenlik Komutanlığı	Eğiticilerin Eğitimi/ Yüzyüze(3. Teklif)	60
4	14.01.2021	Jandarma ve Sahil Güvenlik Komutanlığı	Eğiticilerin Eğitimi/Çevrimiçi(4. Teklif)	60
5	08.03.2021	T.E.A.Ş.	Eğiticilerin Eğitimi/Çevrimiçi	44
6	17.03.2021	Emniyet Genel Müdürlüğü	Adobe İndesign	27
7	16.04.2021	İller Bankası	Geoteknik Danışmanlık Hizmeti	12 Ay
8	16.06.2021	Aselsan	Kreş ve Anaokulu Öğretmenleri Eğitim Hizmeti(1. Teklif)	50
9	16.06.2021	Aselsan	Kreş ve Anaokulu Öğretmenleri Eğitim Hizmeti(2. Teklif)	50
10	18.06.2021	Hazine ve Maliye Bakanlığı	Eğiticilerin Eğitimi	50
11	18.06.2021	Hazine ve Maliye Bakanlığı	Eğitim Teknikleri	24
12	07.07.2021	Gençlik ve Spor Bakanlığı	Spor Yönetimi	19
13	07.07.2021	Gençlik ve Spor Bakanlığı	Spor Kurumları Organizasyon ve Faaliyetler	18
14	07.07.2021	Aselsan	Kreş ve Anaokulu Yeni Öğretmen (1. Teklif)	52
15	07.07.2021	Aselsan	Kreş ve Anaokulu Deneyimli Öğretmen(1. Teklif)	18
16	07.07.2021	Aselsan	Kreş ve Anaokulu Öğretmenleri Danışmanlık Hizmeti(1. Teklif)	96
17	04.08.2021	Aselsan	Kreş ve Anaokulu Yeni Öğretmen (2. Teklif)	52
18	04.08.2021	Aselsan	Kreş ve Anaokulu Deneyimli Öğretmen(2. Teklif)	18

19	04.08.2021	Aselsan	Kreş ve Anaokulu Öğretmenleri Danışmanlık Hizmeti(2. Teklif)	96
20	25.08.2021	Jandarma ve Sahil Güvenlik Komutanlığı Sürekli Eğitim Merkezi Komutanlığı	Eğiticilerin Eğitimi	35
21	25.08.2021	Jandarma ve Sahil Güvenlik Komutanlığı Sürekli Eğitim Merkezi Komutanlığı	Eğiticilerin Eğitimi	60
22	25.08.2021	Jandarma ve Sahil Güvenlik Komutanlığı Sürekli Eğitim Merkezi Komutanlığı	Farklı Araçları Kullanarak Etkili Sunum/Etkileşimli Ders Hazırlama	30
23	25.08.2021	Jandarma ve Sahil Güvenlik Komutanlığı Sürekli Eğitim Merkezi Komutanlığı	Eğiticilerin Eğitimi	30
24	24.09.2021	E.Ü.A.Ş.	Proje Yönetimi	30
25	27.09.2021	E.Ü.A.Ş.	Proje Yönetimi(1. Teklif)	35
26	13.10.2021	Aselsan	Tekno Macera Pedagojik Kontrol Hizmeti(1. Teklif)	144
26.1	21.10.2021	Aselsan	Tekno Macera Pedagojik Kontrol Hizmeti(2. Teklif)	144
27	22.10.2021	E.Ü.A.Ş.	Proje Yönetimi(2. Teklif)	35
28	04.11.2021	T.P.A.O.	Adobe Indesign	27

A.2. İç Kalite Güvencesi

A.2.1. Kalite Ekibi

Olgunluk düzeyi

1	2	3	4	5
Birimde kalite güvencesi süreçlerini yürütmek üzere oluşturulmuş bir kalite ekibi bulunmamaktadır.	Kalite ekiplerinin yetki, görev ve sorumlulukları ile organizasyon yapısı tanımlanmıştır. Ancak kalite ekipleri bu yetki, görev ve sorumluluklar kapsamında planlama ve/veya karar alma süreçlerinde etkin rol almamaktadır.	Kalite ekipleri yetki, görev ve sorumlulukları kapsamında çalışmalarını kapsayıcı ve katılımcı bir yaklaşımla şeffaf olarak yürütmektedir. Ancak bu uygulamalar kurumdaki bütüncül kalite yönetimi kapsamında yürütülmemektedir ve uygulamaların sonuçları izlenmemektedir.	Kalite ekipleri ve ekibe destek olmak amacıyla oluşturulan kalite odaklı organizasyonel yapılar; yetki, görev ve sorumlulukları doğrultusunda sistematik ve birimdeki bütüncül kalite yönetimi kapsamında çalışmalarını yürütmekte; yürütülen uygulamalardan elde edilen bulgular izlenmekte ve izlem sonuçları değerlendirilerek iyileştirmeler gerçekleştirilmektedir.	Kalite ekibinin ve ilgili diğer organizasyonel birimlerin kurumsal amaçlar doğrultusunda, sürdürülebilir ve bütüncül uygulamaları birimin tamamında benimsenmiştir; birimin kalite yönetimi kapsamında yenilikçi uygulamaları bulunmakta, uygulamaların bir kısmı diğer birimlerden tarafından örnek alınmaktadır.

GAZİSEM kapsamında planlanan kurumsal ve bireysel eğitimlere yönelik yetki, görev ve sorumlulukları doğrultusunda sistematik kalite yönetimi sağlamak amacıyla birim içinde bir kalite komisyonu oluşturulmuş

Gazi Üniversitesi Kalite Komisyonu – Gazi Üniversitesi Sürekli Eğitim Uygulama ve Araştırma Merkezi İç Değerlendirme Raporu-2021

ve erkili olarak çalışması için gereken tüm tedbirler alınmıştır.

A.2.2. İç kalite güvencesi mekanizmaları (PUKÖ çevrimleri, takvim, birimlerin yapısı)

Olgunluk düzeyi

1	2	3	4	5
Birimin iç kalite güvencesi sistemi ve mekanizmaları bulunmamaktadır.	Birimin iç kalite güvencesi mekanizmaları bulunmakta ancak bu mekanizmalar bütün alanları/süreçleri (eğitim ve öğretim, araştırma ve geliştirme, toplumsal katkı, yönetim sistemi) kapsamamaktadır.	Birimin tüm alanları ve süreçleri kapsayacak şekilde iç kalite güvencesi mekanizmaları (süreçler, PUKÖ çevrimleri, görevler, yetki ve sorumluluklar, kalite araçları) bulunmakta olup; bu iç kalite güvencesi mekanizmalarından bazı uygulama sonuçları elde edilmiştir. Ancak bu mekanizmalar birimdeki bütüncül kalite yönetimi kapsamında yürütülmemektedir ve uygulamaların sonuçları izlenmemektedir.	Birimde tüm programları ve süreçleri kapsayan iç kalite güvencesi mekanizmaları, tanımlı süreçler bütüncül bir kalite yönetimi anlayışı kapsamında sistematik olarak yürütülmektedir; yürütülen uygulamalardan elde edilen bulgular izlenmekte ve izlem sonuçları paydaşlarla birlikte değerlendirilerek iyileştirmeler gerçekleştirilmektedir.	Tüm programları ve süreçleri kapsayan, kurumsal amaçlar doğrultusunda, sürdürülebilir ve bütünlük iç kalite güvencesi uygulamaları birimin tamamında benimsenmiştir. Birimin kalite yönetimi kapsamında yenilikçi uygulamaları bulunmakta, uygulamaların bir kısmı diğer birimler tarafından örnek alınmaktadır.

Kanıtlar

- 2019 yılında, Merkezimiz koordinatörlüğünde planlanan kurumsal ve bireysel eğitimlere yönelik iş akış çizelgeleri oluşturularak, birim çalışanlarının görev ve sorumlulukları tanımlanmıştır (Tablo 4 ve Tablo 5). Bu uygulama 2020 yılında da devam ettirilmiş ve iş akış çizelgeleri değişen şartlar ve gereksinimler doğrultusunda güncellenmiştir. Bütün eğitim programları için planlama aşamasında iş akış tabloları oluşturularak birimizde yer alan ortak alanda bir panoya asılarak süreçlerin düzenliliği ve takibi sağlanmıştır.
- Merkezimiz tarafından rutin olarak gerçekleştirilen bütün yazışmalar, duyurular ve e-posta iletileri ifadelerde tutarlılık sağlanması ve standart biçime getirilmeleri açısından personelimiz tarafından dinamik bir çizelge ile kayıt altına alınmaya başlanmıştır (Tablo 6). Bu yazışma, duyuru ve e-posta iletileri yönetim tarafından da kontrol edilip onaylandıktan sonra kullanılabilir son şekillerini almaktadır.

Tablo 4: Kurumsal Eğitimler için İş Akış Çizelgesi

EĞİTİMİN ADI :				
KURUM :				
BAŞLAMA TARİHİ :				
BİTİŞ TARİHİ :				
Süreç	İşlem No	İşlem	Sorumlu Kişi(ler)	Yapıldı
TEKLİF SÜRECİ	1	Gelen eğitim teklifinin yönetime iletilmesi	Ali DEMİREL	
	2	Eğitimi verecek eğiticilerin belirlenmesi	Yönetim	
	3	Eğitim verilemiyor ise kuruma eğitimin verilemeyeceği ile ilgili yazının yazılması	Ali DEMİREL	
	4	Eğitim verilebiliyor ise eğitim için teklif verilmesi	Ali DEMİREL	
EĞİTİME HAZIRLIK SÜRECİ	5	Teklif kabul edildiyse GAZİSEM yönetim kurulunun gündemine alınması	Ali DEMİREL	
	6	Protokolun hazırlanması ve imzalanması	Ali DEMİREL	
	7	Yönetim kurulu kararının (ekinde Protokol yer almalı) Döner Sermaye Yürütme Kuruluna yazılması	Ali DEMİREL	
	8	Eğiticilerin görevlendirilmesi için ilgili birimlere yazı yazılması (Üniversite dışından gelecek eğiticiler için ayrı ayrı yazı yazılacaktır. Eğer eğitici emekli ise Yönetim Kurulunda ki karar yeterlidir.)	Ali DEMİREL	
	9	Eğiticilerin görevlendirilmesinin takibi	Nergis EROL	
	10	Eğitimde yer alan tüm eğiticilerin adı-soyadı, e-potsa adresi ve telefon listesinin oluşturulması	Nergis EROL	
	11	Protokolde/sözleşmede yer alan ders notu vb. taleplerle ilgili olarak eğiticilerin bilgilendirilmesi	Nergis EROL	

	12	Eđitıcilere eđitim bařlamadan nce hatırlatma e-postası gnderilmesi ve telefon edilmesi (Kurum, eđitim ieriđi, gn ve saatler, adres ve katılımcı zellikleri hakkında bilgilendirme ve ders notu vb. gerekiyse hatırlatma yapılması)	Nergis EROL	
	13	Katılımcı listelerinin ilgili kurumdan alınması	Vedat DEMİROK	
	14	Yoklama Listesinin oluřturularak eđitim verecek tm eđitimcilere ulařtırılması	Vedat DEMİROK	
	15	Eđitim ortamı GAZİSEM tarafından belirleniyorsa gerekli yazıřmaların yapılması	Ynetim	
	16	Eđitimde kullanılacak bir yazılım varsa eđitim ortamında yazılımın hazır duruma getirilmesi	Vedat DEMİROK	
	17	Eđitim ortamına iliřkin ortam kořullarının kontrol edilmesi/dzenlenmesi	Vedat DEMİROK	
	18	Eđitimde ikram yapılacak ise avans ekilmesi	Ali DEMİREL	
	19	İkramların temin edilmesi ve katılımcılara sunulması	Fatih ERDOđAN/řule ELİK	
	20	Eđitim sonunda sınav yapılacak ise sınav sorularının ilgili eđitici(ler)den temin edilmesi	Nergis EROL	
	21	Sınavın dizgisinin yapılması	Nergis EROL	
	22	Cevap kâđıtlarının hazırlanması ve deđerlendirilmesi	Vedat DEMİROK	
EđİTİM SRECI VE SONRASI	23	Eđitimin yapılması	Eđitimciler	
	24	Ders notlarının eđiticilerden e-posta yoluyla ya da elden alınması	Nergis EROL	
	25	Ders notlarının arřivlenmesi	Vedat DEMİROK	
	26	Ders notlarının ilgili kuruma iletilmesi	Vedat DEMİROK	
	27	Eđitime iliřkin memnuniyet anketinin oluřturulması ve ilgili kuruma iletilmesi	Nergis EROL	
	28	Yoklama listelerinin eđiticilerden alınması	Vedat DEMİROK	
	29	Sertifika basımı ve arřivlenmesi	Vedat DEMİROK	
	30	Sertifika teslim tutanađının hazırlanması	Vedat DEMİROK	
	31	Sertifika treni, teslim tutanađı ile verilmesi, resim ekilmesi	Vedat DEMİROK	
	32	Fatura kesimi ve demelerin takip edilmesi	Ali DEMİREL	
	33	Puantaj hazırlanması	Ali DEMİREL	
	34	Fotođrafların ve ilgili bilgilerin web sitesinde ilan edilmesi	Nergis EROL	
	35	Fotođrafların ve ilgili bilgilerin sosyal medya hesaplarında duyurulması	Nergis EROL	
	36	Memnuniyet anketi sonularının raporlanması ve arřivlenmesi	Nergis EROL	

Tablo 5: Bireysel Eğitimler için İş Akış Çizelgesi

EĞİTİMİN ADI :				
EĞİTİCİ ADI :				
BAŞLAMA TARİHİ :				
BİTİŞ TARİHİ :				
Toplam Süre :				
Süreç	İşlem No	İşlem	Sorumlu Kişi(ler)	Yapıldı
HAZIRLIK SÜRECİ	1	Gelen eğitim önerisinin değerlendirilmesi ve GAZİSEM Yönetim Kurulunun gündemine alınması	Yönetim	
	2	GAZİSEM Yönetim Kurulu kararının Döner Sermaye Yürütme Kuruluna yazılması	Ali DEMİREL	
	3	Yürütme kurulundan önerinin kabul edildiğine ilişkin resmi yazının takibi ve kabul yazısı gelince Yönetimin bilgilendirilmesi	Ali DEMİREL	
	4	Eğitim programının süresine (toplam ders saatine) göre eğitim ücretinin belirlenmesi	Ali DEMİREL	
	5	Eğiticilerle ders saati ücreti konusunda görüşülmesi (minimum kaç katılımcıyla açılabileceğini belirlemek için)	Yönetim	
	6	Eğitim için klasör açılması ve bu eğitimle ilgili bütün belgelerin bu klasörde toplanması	Nergis EROL	
	7	Eğitimin tarih aralığının, gün ve saatlerinin belirlenmesi (günler belirlenirken hafta sonu için Açık öğretim ve ÖSYM sınav programlarına dikkat edilmesi)	Nergis EROL	
	8	Eğitimde yer alan tüm eğiticilerin adı-soyadı, Üniversite, fakülte, bölüm, şehir, e-posta adresi ve telefonlarının listesinin oluşturulması ve tüm eğitimcilerin özgeçmişlerinin toplanması	Nergis EROL	
	9	Eğitim önerisinin (eğitim adı, eğitimi verecek eğitimciler, açılacak eğitim tarih aralığı ve kişi başı katılımcılardan alınacak ücret bilgisiyle birlikte) GAZİSEM Yönetim Kurulunun gündemine alınması	Ali DEMİREL	
	10	Eğiticilerin görevlendirilmesi için ilgili birimlere yazı yazılması (Üniversite dışından gelecek eğiticiler için ayrı ayrı yazı yazılacaktır. Eğer eğitici emekli ise Yönetim Kurulunda ki karar yeterlidir.)	Ali DEMİREL	
	11	Eğiticilerin görevlendirilmesinin takibi	Nergis EROL	
	12	Eğitim yapılacak yer için gerekli yazışmaların yapılması	Yönetim	
	13	Eğitim için afiş tasarımı	Rektörlük Basın Yayın	
	14	Eğitim için ön kayıt sisteminin açılması	Vedat DEMİROK	
	15	Eğitim afiş ve bilgilerinin ilgili kurumlara ve kuruluşlara resmi yazı yoluyla iletilmesi	Ali DEMİREL	
	16	Eğitim afiş ve bilgilerinin Üniversite web sitesi üzerinden duyurulması ve tüm personele e-posta atılması için yazışmaların yapılması	Ali DEMİREL	
	17	Eğitim afiş ve bilgilerinin GAZİSEM web sitesinden ilanı	Nergis EROL	
	18	Eğitim afiş ve bilgilerinin sosyal medyadan ilanı	Nergis EROL	
	19	Eğitim afiş ve bilgilerinin basımı	Vedat DEMİROK	
	20	Basılmış afişlerin onaylatılması ve dağıtılması	Fatih ERDOĞAN	
	21	Ön kayıt sistemindeki kayıtlı aday sayısının takibi ve yönetimin gün aşırı bilgilendirilmesi	Vedat DEMİROK	

	22	Yeterli katılımcı sayısına ulaşıldıysa kesin kayıt sisteminin açılması (en fazla aday sayısının belirlenmesi)	Vedat DEMİROK	
	23	Dekontlar ile kesin kayıt ücreti yatıranların sayı ve isimlerinin eşlenerek denetlenmesi	Vedat DEMİROK	
	24	Kesin kayıt yaptıran adaylara e-posta ile ilgili bilgilerin iletilmesi	Vedat DEMİROK	
	25	Kesin kayıt sürecinde sorun olan katılımcıların aranarak bizzat bilgilendirilmesi	Nergis EROL	
	26	Eğitimde ikram yapılacak ise avans çekilmesi	Ali DEMİREL	
	27	Katılımcı listesinin sistemden alınması	Vedat DEMİROK	
	28	Eğiticilere eğitim başlamadan önce hatırlatma e-postası gönderilmesi ve telefon edilmesi (gün ve saatler, adres ve katılımcı sayısı hakkında bilgilendirme ve ders materyali verilecekse hatırlatma yapılması)	Nergis EROL	
	29	Yoklama listesinin oluşturularak eğitim verecek tüm eğiticilere ulaştırılması	Vedat DEMİROK	
	30	Eğitimde bir yazılım kullanılacaksa eğitim ortamında yazılımın hazır duruma getirilmesi	Vedat DEMİROK	
	31	Eğitim ortamına ilişkin ortam koşullarının kontrol edilmesi/düzenlenmesi	Vedat DEMİROK	
	32	Ders notlarının eğitici(ler)den e-posta yoluyla ya da elden alınması	Nergis EROL	
	33	Gerekliyse ders notlarının çoğaltılması	Vedat DEMİROK	
	34	Ders notlarının arşivlenmesi	Vedat DEMİROK	
EĞİTİM	35	İkramların temin edilmesi ve katılımcılara sunulması	Fatih ERDOĞAN/Şule ÇELİK	
	36	Eğitim sonunda sınav yapılacak ise sınav sorularının eğitici(ler)den temin edilmesi	Nergis EROL	
	37	Sınavın dizgisinin yapılması	Nergis EROL	
	38	Cevap kâğıtlarının hazırlanması ve değerlendirilmesi	Vedat DEMİROK	
EĞİTİM SONRASI	39	Eğitime ilişkin memnuniyet anketinin oluşturulması	Nergis EROL	
	40	Eğitime ilişkin memnuniyet anketinin katılımcılara e-posta yolu ile iletilmesi	Nergis EROL	
	41	Yoklama listelerinin eğiticilerden alınması	Vedat DEMİROK	
	42	Sertifika basımı ve arşivlenmesi	Vedat DEMİROK	
	43	Sertifika teslim tutanağının hazırlanması	Vedat DEMİROK	
	44	Sertifika töreni, teslim tutanağı ile verilmesi, fotoğraf çekilmesi	Vedat DEMİROK	
	45	Fatura kesilecek kamu veya kişi bilgilerinin toplanması	Ali DEMİREL	
	46	Fatura kesimi ve ödemelerin takip edilmesi	Ali DEMİREL	
	47	Puantaj hazırlanması	Ali DEMİREL	
	48	Fotoğrafların ve ilgili bilgilerin GAZİSEM web sitesinde ilan edilmesi	Nergis EROL	
	49	Fotoğrafların ve ilgili bilgilerin sosyal medya hesaplarında duyurulması	Nergis EROL	
	50	Memnuniyet anketi sonuçlarının raporlanması ve arşivlenmesi	Nergis EROL	

Tablo 6: Yazışmalar, duyurular ve e-posta iletileri için standartlaştıma çizelgesi

No	İşlem	Gönderilme Yöntemi	Dosya Bağlantısı	Ekleyen
1	Eğitim programının ilanı	GAZİSEM Web Sitesi	Bağlantı	Nergis EROL
2	Eğitimin programının açılacağı kesinleştikten sonra kesin kayıt ilanı	GAZİSEM Web Sitesi	Bağlantı	Nergis EROL
3	Eğitimin programının açılacağı kesinleştikten sonra kesin kayıt için ücret yatırılmasına ilişkin ileti	E-posta	Bağlantı	Nergis EROL
4	Katılımcılara memnuniyet anketi gönderme iletileri	E-posta	Bağlantı	Nergis EROL
5	Eğitim teklifi iletileri	E-posta	Bağlantı	Vedat DEMİROK
6	Eğitim programının tamamlandığına dair bilgilendirme duyurusu	GAZİSEM Web Sitesi	Bağlantı	Nergis EROL
7	Eğitim programına devam hatırlatma iletileri	E-posta	Bağlantı	Vedat DEMİROK
8	Rıza beyanı ve taahhütname göndermeyen adaylara hatırlatma iletileri	E-posta	Bağlantı	Vedat DEMİROK
9	Kurumlara gönderilen eğitim programı duyuru iletileri	E-posta	Bağlantı	Vedat DEMİROK
10	Kuruma Sözleşme Taslağı gönderme iletileri	E-posta	Bağlantı	Vedat DEMİROK
11	Eğitim için Görevlendirme (Kurum Dışı)	EBYS	Bağlantı	Vedat DEMİROK
12	Eğitim programının başlayacağına dair kesin kaydı yapılmış adaylara bilgilendirme iletileri	E-posta	Bağlantı	Vedat DEMİROK
13	Çevrimiçi (Perculus) eğitimlerinde eğitime soru sorulabileceğine ilişkin mesaj	E-posta	Bağlantı	Tolga GÜYER
14	Eğitim programına ön kayıt yapan ancak kesin kayıt yapmayan adaylara bilgilendirme iletileri	E-posta	Bağlantı	Vedat DEMİROK
15	Eğitim bitiminde eğitimci için dış kuruma ödeme yapılması ile ilgili ileti (fatura kesilmesi)	E-posta	Bağlantı	Vedat DEMİROK
16	Kurumlara gönderilen eğitim programı duyuru iletileri	EBYS	Bağlantı	Vedat DEMİROK
17	Eğitim talebine olumsuz geri dönüş iletileri	E-posta	Bağlantı	Vedat DEMİROK
18	Eğitimlere ilişkin bilgi taleplerine verilen cevap iletileri	E-posta	Bağlantı	Vedat DEMİROK
19	Fakültele gelen eğitim talebinin iletilmesi	EBYS	Bağlantı	Tolga GÜYER
20	Genel eğitim taleplerine yanıt iletileri	E-posta	Bağlantı	Tolga GÜYER
21	Eğitim öncesi eğitmenlere gönderilecek ileti	E-posta	Bağlantı	Tolga GÜYER
22	Rıza beyanı ve taahhütname iletileri	E-posta	Bağlantı	Vedat DEMİROK
23	Kurum tarafından mail olarak gelen imzalanmış olan sözleşmenin Merkezimize gönderilmesi için cevap iletileri	E-posta	Bağlantı	Vedat DEMİROK
24	Eğitim programının başlayacağına dair kesin kaydı yapılmış adaylara bilgilendirme iletileri (Çevrimiçi eğitimler)	SMS	Bağlantı	Vedat DEMİROK
25	Eğitim programına katılım şartını sağlamayan kursiyerlere sertifikasyon yapılmayacağı bilgilendirmesi	E-posta	Bağlantı	Tolga GÜYER

A.2.3. Liderlik ve kalite güvencesi kültürü

Olgunluk düzeyi

1	2	3	4	5
Birimde kalite güvencesi kültürünü destekleyen kurumsal kültür ve liderlik yaklaşımı bulunmamaktadır.	Birimde kalite güvencesi kültürünü destekleyen kurumsal kültür ve liderlik yaklaşımı oluşturmak üzere planlar bulunmaktadır. Ancak bu planlar doğrultusunda yapılmış uygulamalar bulunmamaktadır veya tüm alanları ve programları kapsamayan uygulamalar bulunmaktadır.	Birimde kalite güvencesi kültürünü destekleyen, tüm programları ve süreçleri kapsayan kurumsal kültür ve liderlik anlayışı bulunmakta olup; bu kapsamında gerçekleştirilen faaliyetlerden bazı sonuçlar elde edilmiştir. Ancak tüm bu uygulamalar birimdeki bütüncül kalite yönetimi kapsamında yürütülmemekte ve bu uygulamaların sonuçları izlenmemektedir.	Birimde yüksek kaliteyi kalıcı bir şekilde sağlayan kurumsal kültür ile kurumdaki değer ve beklentiler doğrultusunda kalite çalışmalarının koordine edilmesini sağlayan ve kalite süreçlerini sahiplenen liderlik anlayışı bulunmaktadır. Liderlik ve kalite güvencesi kültürü, birimdeki bütüncül kalite yönetimi kapsamında izlenmekte, paydaşlarla birlikte değerlendirilmekte ve izlem sonuçlarına göre önlem alınmaktadır.	Tüm programları ve süreçleri kapsayan, kurumsal amaçlar doğrultusunda, sürdürülebilir ve olgunlaşmış kurumsal kalite kültürü ve liderlik yaklaşımı birimin tamamında benimsenmiştir; birimin kalite kültürünü güçlendirme ve liderlik yaklaşımı kapsamında yenilikçi uygulamaları bulunmakta, uygulamaların bir kısmı diğer birimler tarafından örnek alınmaktadır.

Kanıtlar

- Birimde kalite güvencesi kültürünü desteklemek amacıyla, tamamlanan her eğitim sonrasında katılımcılara memnuniyet anketleri gönderilmiş, bu anketler verilen eğitimdeki konu başlıkları ve eğitimcilerin değerlendirmesini de sağlayacak şekilde her eğitim için özelleştirilmiştir. Ayrıca kalite kültürünü devam ettirmek amacıyla eğitimlerin takibinde kullanılan iş akış çizelgeleri kontrol listesi şeklinde birimde her zaman görülebilir bir noktada yerleştirilerek, her eğitim için sürecin başından sonuna kadar ilgili personel tarafından takip edilmesi sağlanmaktadır.

Şekil 1: Memnuniyet Anketi Örneği

Bölüm 1/2

GAZİSEM-ASELAN Deneyimli Öğretmen Eğitimi Memnuniyet Anketi - GENEL DEĞERLENDİRME

Sayın katılımcımız,
Bu anket ile sizlere sunmuş olduğumuz eğitim programına yönelik memnuniyetinizin belirlenmesi amaçlanmaktadır. Yaşadığınız deneyim zamanlarında planlayacağımız eğitimlerimizin kalitesini artırmak dışında başka bir amaçla kullanılmayacaktır.
Teşekkürler,
GAZİSEM

E-posta *
Geçerli e-posta
Bu form e-posta topluyor. [Ayarları değiştir](#)

Adınız Soyadınız:
Uzun yanıt metni

Genel olarak değerlendirildiğinde, verilen eğitimin mesleki gelişim açısından yararlı olduğuna ***** inanıyorum.

1 2 3 4 5
Hiç katılmıyorum Tamamen katılıyorum

Bölüm 1/2

ASELAN Deneyimli Öğretmen Eğitimi Memnuniyet Anketi - EĞİTMEN DEĞERLENDİRMESİ

Açıklama (isteğe bağlı)

Lütfen aşağıdaki değerlendirmeleri, eğitmenin sınıf hakimiyeti, anlatım ve sunum yeteneklerini dikkate alarak gerçekleştiriniz. Her eğitmenin anlattığı konular, isminin altında hatırlatılmıştır.

Açıklama (isteğe bağlı)

Doç.Dr. Ebru ERSAY *
Çocukların olumsuz davranışları ile baş etme , okul öncesi eğitimde fen ve fen etniklerini planlama , öğretmen çocuk iletişimi , öğretmen aileve baba iletişimi

1 2 3 4 5
Çok kötü Çok iyi

A.3. Paydaş Katılımı

A.3.1. İç ve dış paydaşların kalite güvencesi, eğitim ve öğretim, araştırma ve geliştirme, yönetim ve uluslararasılaşma süreçlerine katılımı

Olgunluk düzeyi

1	2	3	4	5
Birimde yürütülen tüm süreçlere (kalite güvencesi, eğitim ve öğretim, araştırma ve geliştirme, toplumsal katkı, yönetim sistemi, uluslararasılaşma) paydaş katılımını sağlayacak mekanizma ve uygulamalar bulunmamaktadır.	Birimde paydaşlar belirlenmiş ve paydaş analizleri gerçekleştirilmiştir ve paydaş katılımına ilişkin bazı tanımlı süreçler bulunmaktadır. Ancak bu süreçler doğrultusunda yapılmış uygulamalar bulunmamaktadır veya mevcut uygulamalar bütün süreçleri/alanları/paydaş gruplarını kapsamamaktadır.	Birimde yürütülen tüm süreçlerle ilişkili olarak belirlenmiş olan paydaşların süreçlere ve karar alma mekanizmalarına katılımı sağlanmıştır ve bu etkileşimden bazı uygulama sonuçları elde edilmiştir. Ancak tüm bu uygulamalar birimdeki bütüncül kalite yönetimi kapsamında yürütülmemektedir ve bu uygulamaların sonuçları izlenmemektedir.	Birimdeki tüm süreçlere ve karar almalarına paydaşların katılımı birimdeki bütüncül kalite yönetimi kapsamında yürütülmekte ve paydaş katılımı uygulamalarından elde edilen bulgular izlenerek paydaşlarla birlikte değerlendirilmekte ve izlem sonuçlarına göre önlem alınmaktadır.	Birimdeki tüm süreçlere ve karar almalarına paydaşların katılımı, olgunlaşmış ve sürdürülebilir uygulamalarla sağlanarak birimin tamamında benimsenmiştir; birimin paydaş katılımını güçlendirmek üzere yenilikçi uygulamaları bulunmakta, uygulamaların bir kısmı diğer birimler tarafından örnek alınmaktadır.

Kanıtlar

- Birimde karar almaları paydaşların katılımını sağlamak amacıyla, birimde açılacak eğitimlerin belirlenmesi için Gazi Üniversitesi'nde çalışan tüm akademisyenlere e-posta yoluyla duyuru yapılarak, hazırlanan eğitim öneri formlarını doldurmaları sağlanmıştır. Eğitim öneri formu Tablo 7'de yer almaktadır. Ayrıca eğitime katılan katılımcıların görüşleri memnuniyet anketleri ile alınmış, katılımcılarla ve kurumsal eğitimler için kurum yöneticileriyle memnuniyet anket sonuçları paylaşılmıştır.

Tablo 7: Eğitim Öneri Formu

T.C.
GAZİ ÜNİVERSİTESİ
SÜREKLİ EĞİTİM UYGULAMA VE ARAŞTIRMA MERKEZİ
Eğitim/Sertifika Programı Öneri Formu

<input checked="" type="checkbox"/> Sürekli Açık Program		Önerilen Başlangıç Tarihi: .../.../20... Önerilen Bitiş Tarihi : .../.../20...
Programın Adı:		
Programın Türü:	<input type="checkbox"/> Eğitim Programı <input type="checkbox"/> Sertifika Programı <input type="checkbox"/> Diğer (Belirtiniz:	
Programın Yürütülme Biçimi:	<input type="checkbox"/> Yüz yüze <input type="checkbox"/> Uzaktan <input type="checkbox"/> Karma (Dağılımı Belirtiniz (%):	
Programı Gerçekleştirecek Eğiticinin/Eğiticilerin Unvanı, Adı Soyadı:		
Programın Amacı:		
Eğitim Sonunda Hedeflenen Kazanımlar:		
Programın Toplam Süresi (Saat):		
Programın İçerdiği Dersler ve Süreleri (Saat):	1.	
Programın Hedef Kitlesi (Yaş Grubu, Eğitim Düzeyi vb.):		
Katılımcıların Seçiminde Aranacak Ölçütler (Varsa):		
Programın Yapılması İçin Önerilen Ortam Özellikleri:		
Programın Yapılması İçin Önerilen Teknik Donanım ve Özellikleri, Donanımın Hangi Kaynak(lar)dan Sağlanacağı:		
Uygulanacak Ölçme ve Değerlendirme Yöntem(ler)i:	<input type="checkbox"/> Yüz yüze sınav <input type="checkbox"/> Çevrimiçi Denetimli Sınav <input type="checkbox"/> Ödev	<input type="checkbox"/> Proje <input type="checkbox"/> Portfolyo Dosyası <input type="checkbox"/> Diğer (.....)

A.4. Uluslararasılaşma

A.4.1. Uluslararasılaşma politikası

Olgunluk düzeyi

1	2	3	4	5
Birimde tanımlı bir uluslararasılaşma politikası bulunmamaktadır.	Birimin tanımlı uluslararasılaşma politikası bulunmaktadır. Ancak bu politika doğrultusunda gerçekleştirilmiş uygulamalar bulunmamaktadır.	Birimin eğitim ve öğretim, araştırma ve geliştirme ve toplumsal katkı fonksiyonlarının tümünü dikkate alan uluslararasılaşma politikası doğrultusunda bazı uygulamaları bulunmaktadır ve bu uygulamalardan bazı sonuçlar elde edilmiştir. Ancak bu uygulamaların sonuçları izlenmemektedir.	Birimin uluslararasılaşma politikası doğrultusunda yapılan uygulamalar sistematik ve birimin iç kalite güvencesi sistemi ile uyumlu olarak izlenmekte ve paydaşlarla birlikte değerlendirilerek önlemler alınmaktadır.	Birimin özgün uluslararasılaşma modeli birimin tamamında benimsenmiştir; birimin uluslararasılaşma modeli kapsamında yenilikçi uygulamalar bulunmakta, uygulamaların bir kısmı diğer birimler tarafından örnek alınmaktadır.

A.4.2. Uluslararasılaşma süreçlerinin yönetimi ve organizasyonel yapısı

Olgunluk düzeyi

1	2	3	4	5
Birimin uluslararasılaşma süreçlerinin yönetimi ve organizasyonel yapısına ilişkin planlamalar bulunmamaktadır.	Birimin uluslararasılaşma süreçlerinin yönetim ve organizasyonel yapısına ilişkin planlamalar bulunmamaktadır. Ancak bu planlar doğrultusunda yapılmış uygulamalar bulunmamaktadır.	Birimde uluslararasılaşma süreçlerinin yönetimi ve organizasyonel yapısı kurumsal tercihler yönünde uygulamaya konularak bazı sonuçlar elde edilmiştir. Ancak bu sonuçlar izlenmemektedir.	Birimde uluslararasılaşma süreçlerinin yönetimi ile ilişkili sonuçlar ve paydaş görüşleri sistematik olarak izlenmekte ve paydaşlarla birlikte değerlendirilerek önlemler alınmaktadır.	Birimde tüm programları/alanları kapsayan uluslararasılaşma yönetimi, kurumsal amaçlar doğrultusunda bütünleştirici, sürdürülebilir ve olgunlaşmış uygulamalarla birimin tamamında benimsenmiş ve güvence altına alınmıştır; birimin kendine özgü ve yenilikçi birçok uygulaması bulunmakta ve bu uygulamaların bir kısmı diğer birimler tarafından örnek alınmaktadır.

A.4.3. Uluslararasılaşma kaynakları

Gazi Üniversitesi Kalite Komisyonu – Gazi Üniversitesi Sürekli Eğitim Uygulama ve Araştırma Merkezi İç Değerlendirme Raporu-2021

Olgunluk düzeyi

1	2	3	4	5
Birimin uluslararasılaşma faaliyetlerini sürdürebilmesi için uygun nitelik ve nicelikte fiziki, teknik ve mali kaynakları bulunmamaktadır.	Birimin uluslararasılaşma faaliyetlerini sürdürebilmek için uygun nitelik ve nicelikte fiziki, teknik ve mali kaynakların oluşturulmasına yönelik planlar bulunmaktadır. Ancak bu planlar doğrultusunda yapılmış uygulamalar bulunmamaktadır veya tüm programları kapsamayan uygulamalar bulunmaktadır.	Birimin uluslararasılaşma faaliyetlerini sürdürebilmek için uygun nitelik ve nicelikte fiziki, teknik ve mali kaynaklar programlar arası denge gözetilerek sağlanmaktadır. Ancak bu kaynakların kullanımına yönelik sonuçlar izlenmemektedir.	Birimde fiziki, teknik ve mali kaynaklar, uluslararasılaşma faaliyetlerini destekleyecek ve tüm programları kapsayacak şekilde yönetilmektedir. Tüm bu uygulamalardan elde edilen bulgular, sistematik olarak izlenmekte ve izlem sonuçları paydaşlarla birlikte değerlendirilerek önlemler alınmakta ve ihtiyaçlar/talepler doğrultusunda kaynaklar çeşitlendirilmektedir.	Birimde tüm programlardaki uygun nitelik ve nicelikte fiziki, teknik ve mali kaynaklar, kurumsal amaçlar (uluslararasılaşma politikası ve stratejisi) doğrultusunda ve sürdürülebilir şekilde yönetilmektedir; birimin bu kapsamda kendine özgü ve yenilikçi birçok uygulaması bulunmakta ve bu uygulamaların bir kısmı diğer birimler tarafından örnek alınmaktadır.

Kanıtlar

- Birimin birincil misyonu olan topluma fayda amaçlı olarak düzenlenen eğitim programları için ana kaynağı, Üniversitemizin öğretim elemanları oluşturmaktadır. Bu doğrultuda, birimin uluslararasılaşma faaliyetlerinin gerçekleştirilmesi kapsamında, Üniversitemizde çalışan tüm akademik personel uzmanlıklarıyla ilgili eğitim verebildiği için uygun nitelik ve nicelikte insan

kaynağı bulunmaktadır. Ders öneri formları aracılığıyla (Tablo 7) öğretim elemanlarının verebileceği tüm öneriler alınmıştır. Çok özel uzmanlık alanlarına gereksinim duyulduğu durumlarda, Üniversitemiz dışı insan kaynaklarına da başvurulabilmektedir.

- Birimin kendine ait bir sınıf ve/veya laboratuvarının bulunmaması, fiziki kaynaklar açısından önemli bir sınırlılık teşkil etmektedir.

A.4.4. Uluslararasılaşma performansının izlenmesi ve iyileştirilmesi

Birimde uluslararasılaşma performansının izlenmesine ve değerlendirmesine yönelik planlamalar ve tanımlı süreçler bulunmamaktadır.

Olgunluk düzeyi

1	2	3	4	5
Birimde uluslararasılaşma performansının izlenmesine ve değerlendirmesine yönelik planlamalar ve tanımlı süreçler bulunmamaktadır.	Birimde uluslararasılaşma performansının izlenmesine ve değerlendirmesine yönelik planlamalar ve tanımlı süreçler bulunmamaktadır. Ancak bu planlar ve süreçler doğrultusunda yapılmış uygulamalar bulunmamaktadır veya tüm programları kapsamayan uygulamalar bulunmamaktadır.	Birimde uluslararasılaşma performansının izlenmesine ve değerlendirmesine yönelik uygulamalar tüm alanları ve programları kapsar şekilde yürütülmektedir. Ancak bu uygulamaların sonuçları izlenmemektedir veya karar alma süreçlerinde	Birimde uluslararasılaşma hedefleri doğrultusunda çalışma yapan programların uluslararasılaşma performansı izlenerek değerlendirilmekte ve karar alma süreçlerinde kullanılmaktadır. Buna ilişkin uygulamalar düzenli olarak izlenmekte ve izlem sonuçları	Birimde, kurumsal amaçlar (uluslararasılaşma politikası, hedefleri, stratejisi) ve uluslararasılaşma hedefleri doğrultusunda çalışma yapan programların uluslararasılaşma performansının izlenmesi ve değerlendirilmesine ilişkin sürdürülebilir ve olgunlaşmış

		kullanılmamaktadır.	paydaşlarla birlikte değerlendirilerek önlemler alınmaktadır.	uygulamalar birimin tamamında benimsenmiş ve güvence altına alınmıştır. Birimin kendine özgü ve yenilikçi birçok uygulaması bulunmakta ve bu uygulamaların bir kısmı diğer birimler tarafından örnek alınmaktadır.
--	--	---------------------	---	--

B. EĞİTİM VE ÖĞRETİM

B.1. Programların Tasarımı ve Onayı

B.1.1. Programların tasarımı ve onayı

Olgunluk düzeyi

1	2	3	4	5
Birimde programların tasarımı ve onayına ilişkin tanımlı ve sistematik süreçler bulunmamaktadır.	Birimde programların tasarımı ve onayına ilişkin tanımlı ve sistematik süreçler bulunmaktadır. Ancak bu süreçler tüm alanları/programları kapsamamaktadır.	Birimde tüm programların tasarımı ve onayına ilişkin tanımlı süreçler doğrultusunda uygulamalar gerçekleştirilmiş ve bu uygulamalardan bazı sonuçlar elde edilmiştir. Ancak bu uygulamaların sonuçlarının izlenmesi yapılmamaktadır.	Paydaşların katılımıyla programların tasarımı ve onayına ilişkin uygulamalar sistematik olarak izlenmekte ve paydaşlarla birlikte değerlendirilerek önlemler alınmaktadır.	Paydaşların katılımıyla programların tasarımı ve onayına ilişkin sürdürülebilir ve olgunlaşmış uygulamalar birimin tamamında benimsenmiştir; bu kapsamda kurumun kendine özgü ve yenilikçi birçok uygulaması bulunmaktadır ve bu uygulamaların bir kısmı diğer birimler tarafından örnek alınmaktadır.

Kanıtlar

- Paydaşların katılımını sağlamak amacıyla eğitim programlarının tasarımında, tekliften sonuçlanma sürecine kadar tüm aşamalarda ilgili eğitimciler ve eğitimi alacak kurumların ilgili birimleri ile işbirliği içerisinde çalışılmaktadır. Bu amaçla, akademisyenlerden alınan eğitim önerileri standart

bir form (Tablo 7) aracılığıyla toplanmakta ve birim yönetim kurulu tarafından değerlendirilmektedir. Ayrıca kurumlardan gelen eğitim taleplerine yönelik eğitim programlarının tasarımı ilgili alan uzmanları ve kurum temsilcileri ile birlikte çalışılarak öğretim programı sistematik olarak oluşturulmaktadır.

- İçinde bulunulan pandemi koşulları nedeniyle uzaktan eğitim çözümleri araştırılmış; Üniversitemizin kaynakları dâhilinde bir öğretim tasarımı gerçekleştirilmiştir. Bu doğrultuda eğitim teklif mektupları Şekil 3'deki gibi güncellenmiştir.

Şekil 3: Uzaktan eğitime uygun teklif mektubu örneği

Eğitimin Adı	Eğiticilerin Eğitimi Eğitimi
Katılımcı Sayısı	20 Kişi
Gerçekleşme Tarihi	Kurum ile mutabakat sağlanarak kararlaştırılacaktır.
Eğitimin Süresi	60 saat
Eğitimin Ücreti **	+ KDV (%8)
Eğitim Ücretinin Ödeme Biçimi	Eğitim tamamlandıktan en geç bir ay içinde fatura karşılığı ödenecektir.
Eğitimin Yapılacağı Yer	Eğitim programı uzaktan eğitim yoluyla gerçekleştirileceğinden mekândan bağımsızdır.
Katılım /Sertifika Belgesi	Yönergemizde belirtilen devam şartını yerine getiren katılımcılara Merkez Müdürü ve Eğitimden tarafından imzalanmış, alınan kurs içeriğini gösterir katılım sertifikası verilecektir.
Açıklamalar	Dersler birer saatlik (50 dk + 10 dk dinlenme) canlı oturumlar yoluyla gerçekleştirilecektir. Eğitim için gereken yazılım kullanımı Merkezimiz tarafından sağlanacaktır. Katılımcılara kurs süresince ve kursu takiben 15 (on beş) gün süresince arşiv kayıtlarını izleyebilmeleri için yazılıma erişim hakkı verilecektir. Eğitime katılmak için gerekli donanım koşulları kurum/katılımcılar tarafından sağlanacaktır.

*Hizmet, teklif şartlarıyla hazırlanıp, imzalanacak protokol şartları çerçevesinde gerçekleştirilecektir.

**Teklifimiz 30 gün geçerlidir.



Gazi Üniversitesi Rektörlüğü 06500 Teknikokullar / Ankara / TÜRKİYE
T -90312 2022000 • F +90312 2213202

B.1.2. Program amaçları, çıktıları ve programın TYYÇ uyumu

Birim için uygulanabilir nitelikte değildir.

Olgunluk düzeyi

1	2	3	4	5
Birimdeki programların amaçları, çıktıları ve TYYÇ uyumları tanımlanmamıştır.	Birimdeki programların amaçları, çıktıları ve TYYÇ uyumları tanımlanmıştır. Ancak bu uygulama tüm alanlarda/programlarda gerçekleştirilmemektedir.	Tüm programların amaçları, çıktıları ve bunların TYYÇ uyumu tanımlanmış, ilan edilmiştir ve eğitim-öğretimle ilgili uygulamalarla ilişkilendirilmiştir. Ancak bu uygulamaların sonuçlarının izlenmesi yapılmamaktadır.	Tüm programların amaçları, çıktıları ve bunların TYYÇ uyumuna ilişkin tüm alanları kapsayan uygulamalar, sistematik olarak izlenmekte ve paydaşlarla birlikte değerlendirilerek önlemler alınmaktadır.	Tüm programların amaçları, çıktıları ve bunların TYYÇ uyumuna ilişkin sürdürülebilir ve olgunlaşmış uygulamalar birimin tamamında benimsenmiştir; bu kapsamda birimin kendine özgü, yenilikçi ve diğer birimler tarafından örnek alınan uygulamalar bulunmaktadır.

B.1.3. Ders kazanımlarının program çıktıları ile eşleştirilmesi

Birim için uygulanabilir nitelikte değildir.

Olgunluk düzeyi

1	2	3	4	5
Birimdeki hiçbir programda, ders kazanımları ile program çıktıları eşleştirilmemiştir.	Birimdeki bazı programlarda ders kazanımları ile program çıktıları eşleştirilmiştir.	Tüm programlarda dersin bilişsel seviyesini (Bloom seviyesini) açıkça belirten ders kazanımları ile program çıktıları eşleştirilmiş ve bu eşleştirme ilan edilerek, eğitim-öğretimle ilgili uygulamalara (ders profilleri ve izlenceler gibi) yansıtılmıştır. Ancak bu uygulamaların sonuçlarının izlenmesi yapılmamaktadır.	Tüm programların ders kazanımları ile program çıktıları eşleştirilmesine ilişkin tüm alanları kapsayan uygulamalar, sistematik olarak ve birimin iç kalite güvencesi sistemiyle uyumlu olarak izlenmekte ve izlem sonuçları paydaşlarla birlikte değerlendirilerek önlem alınmaktadır.	Ders kazanımları ile program çıktıları açık, anlaşılır, gerçekçi ve sürdürülebilir şekilde eşleştirmiş ve tüm programlarda içselleştirilmiştir; bu kapsamda birime özgü, yenilikçi ve diğer birimler tarafından örnek alınan uygulamalar bulunmaktadır.

B.1.4. Programın yapısı ve ders dağılım dengesi (Zorunlu-seçmeli ders dağılım dengesi; alan ve meslek bilgisi ile genel kültür dersleri dengesi, kültürel derinlik kazanma, farklı disiplinleri tanıma imkânları)

Birim için uygulanabilir nitelikte değildir.

Olgunluk düzeyi

1	2	3	4	5
Birimdeki hiçbir programda, programın yapısı ve ders dağılım dengesi dikkate alınmamıştır.	Programların yapısı ve ders dağılım dengesine ilişkin planlamalar bulunmaktadır. Ancak bu uygulamalar tüm programları kapsamamaktadır.	Tüm programlarda program ve ders bilgi paketleri, yapı ve ders dağılım dengesi (alan ve meslek bilgisi ile genel kültür dersleri dengesi, kültürel derinlik kazanma, farklı disiplinleri tanıma imkânları vb.) gözetilerek hazırlanmıştır. Ancak bu uygulamaların sonuçlarının izlenmesi yapılmamaktadır.	Program yapısı ve dengesine ilişkin uygulamalar tüm programlarda, sistematik olarak izlenmekte ve izlem sonuçları paydaşlarla birlikte değerlendirilerek önlem alınmakta ve sürekli olarak güncellenmektedir.	Program yapısı ve dengesine ilişkin kurumsal amaçlar (eğitim-öğretim politikası) doğrultusunda, sürdürülebilir ve olgunlaşmış uygulamalar Birimin tamamında benimsenmiştir. Birimin kendine özgü ve yenilikçi birçok uygulaması bulunmakta ve bu uygulamaların bir kısmı diğer birimler tarafından örnek alınmaktadır.

B.1.5. Öğrenci iş yüküne dayalı tasarım

Birim için uygulanabilir nitelikte değildir.

Olgunluk düzeyi

1	2	3	4	5
Birimdeki hiçbir programda öğrenci iş yüküne dayalı tasarım bulunmamaktadır.	Programlarda öğrenci iş yüküne dayalı tasarım planlamaları bulunmaktadır. Ancak bunlar tüm programları kapsamamakta veya eğitim ve öğretimle ilgili tüm uygulamalarda kullanılmamaktadır.	Tüm programlarda tanımlanmış olan öğrenci iş yükleri, paydaşlarla paylaşılmakta (program ve ders bilgi paketleri yoluyla) ve eğitim-öğretimle ilgili tüm uygulamalarda (öğrenci hareketliliği, önceki öğrenmelerin tanınması vb.) kullanılmaktadır. Ancak öğrenci iş yükü ve bununla ilgili uygulamaların sonuçlarının izlenmesi yapılmamaktadır.	Tüm programlarda uygulanan öğrenci iş yükü uygulaması, sistematik olarak izlenmekte ve izlem sonuçları paydaşlarla birlikte değerlendirilerek önlemler alınmaktadır.	Öğrenci iş yükü uygulaması, kurumsal amaçlar doğrultusunda ve sürdürülebilir şekilde birimin tamamında benimsenmiştir. Birimin bu hususta kendine özgü ve yenilikçi birçok uygulaması bulunmakta ve bu uygulamaların bir kısmı diğer birimler tarafından örnek alınmaktadır.

B.1.6. Ölçme ve değerlendirme

Olgunluk düzeyi

1	2	3	4	5
Birimdeki hiçbir programda yeterlilik temelli ölçme ve değerlendirme yaklaşımı bulunmamaktadır.	Programlarda yeterlilik temelli ölçme ve değerlendirme sisteminin tasarımı bulunmaktadır. Ancak bu tüm programları kapsamamaktadır.	Programlarda yeterlilik temelli ölçme ve değerlendirme sisteminin tasarımı tüm programları kapsamaktadır ve tasarımın uygulanmasından bazı sonuçlar elde edilmiştir. Ancak tasarlanan bu ölçme ve değerlendirme sisteminin sonuçlarının izlenmesi yapılmamaktadır.	Tüm programlarda tasarlanan ölçme ve değerlendirme sistemine ilişkin uygulamalardan elde edilen bulgular sistematik olarak izlenmekte ve izlem sonuçları paydaşlarla birlikte değerlendirilerek önlemler alınmaktadır.	Tüm programlarda kurumsal amaçlar doğrultusunda ve sürdürülebilir şekilde tasarlanan ölçme ve değerlendirme sistemi, birimin tamamında benimsenmiştir. Bu kapsamda birimin kendine özgü, yenilikçi ve diğer birimler tarafından örnek alınan bazı uygulamaları bulunmaktadır.

Kanıtlar

- Yapılan tüm Sertifika programlarında, eğitmenler tarafından belirlenen ölçme ve değerlendirme araçları kullanılarak elde edilen bulgular sistematik olarak izlenmekte ve sonuçları paydaşlarla paylaşılmakta ve kayıt altına alınmaktadır.

B.2. Öğrenci Kabulü ve Gelişimi

B.2.1. Öğrenci kabulü ve önceki öğrenmenin tanınması ve kredilendirilmesi (Örgün eğitim, yaygın eğitim ve serbest öğrenme yoluyla edinilen bilgi ve beceriler)

Birim için uygulanabilir nitelikte değildir.

Olgunluk düzeyi

1	2	3	4	5
Birimde öğrenci kabulü, önceki öğrenmenin tanınması ve kredilendirilmesine ilişkin kriterler ve süreçler tanımlanmamıştır.	Birimde öğrenci kabulü, önceki öğrenmenin tanınmasına veya kredilendirilmesine ilişkin, yayımlanarak kamuoyu erişimine açılmış tanımlı kriterler ve süreçler vardır. Ancak bu durum ve uygulamalar Birimdeki tüm alanları kapsamamaktadır.	Birimde öğrenci kabulü, önceki öğrenmenin tanınması ve kredilendirilmesine ilişkin tanımlı kriterler ve süreçler tüm programlarda uygulanmaktadır. Ancak bu uygulamaların sonuçlarının izlenmesi yapılmamaktadır.	Öğrenci kabulü, önceki öğrenmenin tanınması ve kredilendirilmesine ilişkin uygulamalardan elde edilen bulgular, sistematik olarak izlenerek paydaşlarla birlikte değerlendirilmekte ve izlem sonuçlarına göre önlem alınmaktadır.	Kurumsal amaçlar doğrultusunda ve sürdürülebilir şekilde yürütülen öğrenci kabulü ve önceki öğrenimin tanınması ve kredilendirilmesi uygulamaları birimin tamamında benimsenmiştir; birimin bu kapsamda kendine özgü ve yenilikçi birçok uygulaması bulunmakta ve bu uygulamaların bir kısmı diğer birimler tarafından örnek alınmaktadır.

B.2.2. Diploma, derece ve diğer yeterliliklerin tanınması ve sertifikalandırılması

Olgunluk düzeyi

1	2	3	4	5
Birimde diploma, derece ve diğer yeterliliklerin tanınması ve sertifikalandırılması kriterleri ve süreçleri tanımlanmamıştır.	Birimde diploma, derece ve diğer yeterliliklerin tanınması ve sertifikalandırılmasına ilişkin, yayımlanarak kamuoyu erişimine açılmış tanımlı kriterler ve süreçler vardır. Ancak bu durum ve uygulamalar birimdeki tüm programları kapsamamaktadır.	Diploma, derece ve diğer yeterliliklerin tanınması ve sertifikalandırılmasına ilişkin açık, anlaşılır, kapsamlı ve tutarlı şekilde tanımlanmış kriterler ve süreçler tüm programlarda uygulanmaktadır. Ancak bu uygulamaların sonuçlarının izlenmesi yapılmamaktadır.	Diploma, derece ve diğer yeterliliklerin tanınması ve sertifikalandırılmasına ilişkin uygulamalardan elde edilen bulgular, sistematik olarak izlenerek paydaşlarla birlikte değerlendirilmekte ve izlem sonuçlarına göre önlem alınmaktadır.	Kurumsal amaçlar doğrultusunda ve sürdürülebilir şekilde yürütülen diploma, derece ve diğer yeterliliklerin tanınması ve sertifikalandırılmasına ilişkin olgunlaşmış uygulamalar birimin tamamında benimsenmiştir; birimin bu kapsamda kendine özgü ve yenilikçi birçok uygulaması bulunmakta ve bu uygulamaların bir kısmı diğer birimler tarafından örnek alınmaktadır.

Kanıtlar

➤ Eğitim programı sonunda katılımcılara iki tür belhelendirme yapılmaktadır. Eğer programın başarı Gazi Üniversitesi Kalite Komisyonu – Gazi Üniversitesi Sürekli Eğitim Uygulama ve Araştırma Merkezi İç Değerlendirme Raporu-2021

ölçütleri tanımlanmış ve kursiyer bu ölçütlere göre Başarılı bulunmuşsa Başarı Sertifikası verilir. Sadece devam şartının terine getiren kursiyerlere ise Katılım sertifikası verilir. Şekil 4’de Başarı Sertifikası, Şekil 5’de ise Katılım Sertifikası örneği yer almaktadır.

Şekil 4: Başarı Sertifikası örneği



Şekil 5: Katılım Sertifikası örneği



GAZİ ÜNİVERSİTESİ

KATILIM BELGESİ

KAZIM ÖZGÜR

13 Aralık - 24 Aralık 2021 tarihleri arasında düzenlenen 35 saatlik
“Proje Yönetimi Eğitim Programı” nı
tamamlayarak bu belgeyi almaya hak kazanmıştır.

T.C. Kimlik No : 46726262544
Sertifika No : 004758
Sertifika Tarihi : 24.12.2021

Prof. Dr. Tolga GÜYER
Müdür



GAZİ ÜNİVERSİTESİ SÜREKLİ EĞİTİM UYGULAMA VE ARAŞTIRMA MERKEZİ

B.3. Öğrenci Merkezli Öğrenme, Öğretme ve Değerlendirme

B.3.1. Öğretim yöntem ve teknikleri (Aktif, disiplinlerarası çalışma, etkileşimli, araştırma/öğrenme odaklı)

Olgunluk düzeyi

1	2	3	4	5
Öğrenme-öğretme süreçlerinde öğrenci merkezli yaklaşımlar bulunmamaktadır.	Öğrenme-öğretme süreçlerinde öğrenci merkezli yaklaşımlar uygulanmasına yönelik planlamalar vardır. Ancak bu planlar	Tüm programlarda öğrenme-öğretme süreçlerinde aktif ve etkileşimli öğrenci katılımını sağlayan güncel, disiplinlerarası	Öğrenme-öğretme süreçlerinde aktif ve etkileşimli öğrenci katılımını sağlayan güncel, disiplinlerarası çalışmaya teşvik eden ve araştırma/öğrenme	Kurumsal amaçlar doğrultusunda ve sürdürülebilir şekilde yürütülen öğretim yöntem

	doğrultusunda yapılmış uygulamalar bulunmamaktadır veya tüm alanları kapsamayan uygulamalar vardır.	çalışmaya teşvik eden ve araştırma/öğrenme ve öğrenci odaklı öğretim yöntem ve teknikleri uygulanmakta ve bu uygulamalardan bazı sonuçlar elde edilmektedir. Ancak bu uygulamaların sonuçlarının izlenmesi yapılmamaktadır.	ve öğrenci odaklı öğretim yaklaşımı uygulamalarından elde edilen bulgular, sistematik olarak izlenerek paydaşlarla birlikte değerlendirilmekte ve izlem sonuçlarına göre önlem alınmaktadır.	ve tekniklerine ilişkin olgunlaşmış uygulamalar birimin tamamında benimsenmiştir; birimin bu kapsamda kendine özgü ve yenilikçi birçok uygulaması bulunmakta ve bu uygulamaların bir kısmı diğer birimler tarafından örnek alınmaktadır.
--	---	---	--	--

Kanıtlar

- Gerçekleştirilen eğitim programlarında aktif ve etkileşimli öğrenci katılımını öğretim yöntem ve teknikleri uygulanmaktadır.

B.3.2. Ölçme ve değerlendirme (Öğrencilerin özelliklerine ve öğrenme düzeylerine göre farklılaştırılmış alternatif ölçme yöntem ve tekniklerine yer verme gibi)

Olgunluk düzeyi

1	2	3	4	5
Programlarda öğrenci merkezli ölçme ve değerlendirmeye ilişkin planlamalar veya tanımlı süreçleri bulunmamaktadır.	Programlarda tasarlanmış olan öğrenci merkezli ölçme ve değerlendirmeye ilişkin planlamalar ve tanımlı süreçler vardır. Ancak bu planlar doğrultusunda yapılmış uygulamalar bulunmamaktadır veya tüm programları kapsamayan uygulamalar vardır.	Tüm programlarda öğrenci merkezli ölçme ve değerlendirmeye ilişkin uygulamalar vardır ve bu uygulamalardan bazı sonuçlar elde edilmiştir. Ancak bu ölçme ve değerlendirme sisteminin sonuçlarının izlenmesi yapılmamaktadır.	Tüm programlarda öğrenci merkezli ölçme ve değerlendirmeye ilişkin olgunlaşmış uygulamalardan elde edilen bulgular, sistematik olarak izlenmekte ve izlem sonuçları paydaşlarla birlikte değerlendirilerek önlemler alınmaktadır.	Kurumsal amaçlar doğrultusunda ve sürdürülebilir şekilde yürütülen öğrenci merkezli ölçme ve değerlendirmeye ilişkin olgunlaşmış uygulamalar birimin tamamında benimsenmiştir; birimin bu kapsamda kendine özgü ve yenilikçi birçok uygulaması bulunmakta ve bu uygulamaların bir kısmı diğer birimler tarafından örnek alınmaktadır.

Kanıtlar

- Öğretim programlarının içerik, kapsam ve yapısına uygun olarak alternatif ölçme yöntemlerinden faydalanılmaktadır.

B.3.3. Öğrenci geri bildirimleri (Ders-öğretim üyesi-program-genel memnuniyet anketleri, talep ve öneri sistemleri)

Olgunluk düzeyi

1	2	3	4	5
Birimde öğrenci geri bildirimlerinin alınmasına yönelik mekanizmalar bulunmamaktadır.	Birimde öğrencilerin geri bildirimlerinin (ders, dersin öğretim elemanı, diploma programı, hizmet ve genel memnuniyet seviyesi, vb.) alınmasına ilişkin mekanizmalar oluşturulmuştur. Ancak hiç uygulama yoktur veya tüm birimleri/programları kapsamayan uygulamalar vardır.	Öğrenci geri bildirimleri (ders, dersin öğretim elemanı, diploma programı, hizmet ve genel memnuniyet seviyesi, vb.) sistematik olarak (her yarıyıl ya da her akademik yılsonunda) alınmaktadır. Ancak alınan geri bildirimler iyileştirmeye yönelik karar alma süreçlerinde kullanılmamaktadır.	Tüm programlarda tüm öğrenci gruplarının geri bildirimlerinin alınmasına ilişkin uygulamalardan (geçerlilik ve güvenilirliği sağlanmış, farklı araçlar içeren) elde edilen bulgular, sistematik olarak izlenmekte ve izlem sonuçları paydaşlarla birlikte değerlendirilerek önlemler alınmaktadır.	Kurumsal amaçlar doğrultusunda ve sürdürülebilir şekilde yürütülen öğrenci geri bildirimlerinin alınmasına ilişkin olgunlaşmış uygulamalar birimin tamamında benimsenmiştir; birimin bu kapsamda kendine özgü ve yenilikçi birçok uygulaması bulunmakta ve bu uygulamaların bir kısmı diğer birimler tarafından örnek alınmaktadır.

Kanıtlar

- 2021 yılında gerçekleştirilen tüm eğitim faaliyetlerine yönelik katılımcılara, memnuniyet anketleri yönlendirilmiş, fiziksel mekândan, eğitim içeriğine, öğrenme yöntemlerinden eğitmen özelliklerine kadar farklı boyutlarda geribildirimler alınmıştır.

B.3.4. Akademik danışmanlık

Birim için uygulanabilir nitelikte değildir

Olgunluk düzeyi

1	2	3	4	5
Birimde tanımlı bir akademik danışmanlık süreci bulunmamaktadır.	Birimde tanımlı bir akademik danışmanlık süreci bulunmaktadır. Ancak hiç uygulama yoktur veya tüm alanları kapsamayan uygulamalar vardır.	Birimde akademik danışmanlık uygulamaları vardır ve bu uygulamalardan bazı sonuçlar elde edilmiştir. Ancak bu sonuçların izlenmesi yapılmamaktadır.	Birimde akademik danışmanlığa ilişkin yürütülen uygulamalardan elde edilen bulgular, sistematik olarak izlenmekte ve izlem sonuçları paydaşlarla birlikte değerlendirilerek önlemler alınmaktadır.	Kurumsal amaçlar doğrultusunda ve sürdürülebilir şekilde yürütülen akademik danışmanlığa ilişkin olgunlaşmış uygulamalar birimin tamamında benimsenmiştir; birimin bu kapsamda kendine özgü ve yenilikçi birçok uygulaması bulunmakta ve bu uygulamaların bir kısmı diğer birimler tarafından örnek alınmaktadır.

B.4. Öğretim Elemanları

B.4.1. Atama, yükseltme ve görevlendirme kriterleri

Birim için uygulanabilir nitelikte değildir

Olgunluk düzeyi

1	2	3	4	5
Birimin atama, yükseltme ve görevlendirme kriterleri ve süreçleri tanımlanmamıştır.	Birimin atama, yükseltme ve görevlendirme kriterleri tanımlanmış; ancak planlamada alana özgü ihtiyaçlar irdelenmemiştir.	Birimin tüm alanlar için tanımlı ve paydaşlarca bilinen atama, yükseltme ve görevlendirme kriterleri uygulanmakta ve karar almalarda (eğitim-öğretim kadrosunun işe alınması, atanması, yükseltilmesi ve ders görevlendirmeleri vb.) kullanılmaktadır. Ancak bu uygulamaların sonuçlarının izlenmesi yapılmamaktadır.	Atama, yükseltme ve görevlendirmeye ilişkin uygulanan kriterlerin sonuçları, sistematik olarak izlenmekte ve izlem sonuçları paydaşlarla birlikte değerlendirilerek önlemler alınmaktadır.	Tüm alanlarda atama, yükseltme ve görevlendirmeye ilişkin kurumsal amaçlar doğrultusunda, sürdürülebilir ve olgunlaşmış uygulamalar birimin tamamında benimsenmiştir; birimin bu kapsamda kendine özgü ve yenilikçi birçok uygulaması bulunmakta ve bu uygulamaların bir kısmı diğer birimler tarafından örnek alınmaktadır.

B.4.2. Öğretim yetkinliği (Aktif öğrenme, ölçme değerlendirme, yenilikçi yaklaşımlar, materyal geliştirme, yetkinlik kazandırma ve kalite güvence sistemi)

Birim için uygulanabilir nitelikte değildir.

Olgunluk düzeyi

1	2	3	4	5
Birimin öğretim elemanlarının öğretim yetkinliğini geliştirmek üzere planlamalar bulunmamaktadır.	Birimin öğretim elemanlarının yenilikçi yaklaşımlar, materyal geliştirme, yetkinlik kazandırma ve kalite güvence sistemi gibi öğretim yetkinliklerinin geliştirilmesine ilişkin planlar bulunmaktadır. Ancak bu planlar doğrultusunda yapılmış uygulamalar bulunmamaktadır veya tüm birimleri/programları kapsamayan bazı uygulamalar (eğiticilerin eğitimi etkinlikleri) bulunmaktadır.	Birimin öğretim elemanlarının öğretim yetkinliğini geliştirmek üzere uygulamaları vardır ve bunlar tüm birimleri/programları kapsamaktadır. Ancak bu uygulamaların sonuçlarının izlenmesi yapılmamaktadır.	Birimin öğretim elemanlarının öğretim yetkinliğini geliştirmek üzere gerçekleştirilen uygulamalardan elde edilen bulgular sistematik olarak izlenmekte ve izlem sonuçları paydaşlarla birlikte değerlendirilerek önlemler alınmaktadır.	Öğretim elemanlarının kurumsal amaçlar doğrultusunda öğretim yetkinliklerinin gelişimine ilişkin sürdürülebilir ve olgunlaşmış uygulamalar birimin tamamında benimsenmiştir; kurumun bu kapsamda kendine özgü ve yenilikçi birçok uygulaması bulunmakta ve bu uygulamaların bir kısmı diğer birimler tarafından örnek alınmaktadır.

B.4.3 Eğitim faaliyetlerine yönelik teşvik ve ödüllendirme

Birim için uygulanabilir nitelikte değildir.

Olgunluk düzeyi

1	2	3	4	5
Öğretim kadrosuna yönelik teşvik ve ödüllendirilme mekanizmaları bulunmamaktadır.	Öğretim kadrosunu teşvik ve ödüllendirme mekanizmalarının oluşturulmasına yönelik planlar bulunmaktadır. Ancak bu planlar doğrultusunda yapılmış uygulamalar bulunmamaktadır veya tüm alanları kapsamayan bazı uygulamalar bulunmaktadır.	Birimin öğretim kadrosunu teşvik etme ve ödüllendirme uygulamaları öğretim elemanlarının yetkinlikleri dikkate alınarak adil ve şeffaf şekilde sürdürülmektedir ve bunlar tüm alanları kapsamaktadır. Ancak uygulama sonuçları izlenmemektedir.	Birimin öğretim kadrosunun teşvik etme ve ödüllendirmeye ilişkin uygulamalardan elde edilen bulgular sistematik olarak izlenmekte ve izlem sonuçları paydaşlarla birlikte değerlendirilerek önlemler alınmaktadır.	Birimin tüm birimlerinde öğretim kadrosunu, kurumsal amaçlar doğrultusunda teşvik etme ve ödüllendirmeye ilişkin, sürdürülebilir ve olgunlaşmış uygulamalar birimin tamamında benimsenmiştir; birimin bu kapsamda kendine özgü ve yenilikçi birçok uygulaması bulunmakta ve

				bu uygulamaların bir kısmı diğer birimler tarafından örnek alınmaktadır.
--	--	--	--	--

B.5. Öğrenme Kaynakları

B.5.1. Öğrenme kaynakları

Olgunluk düzeyi

1	2	3	4	5
Birimin eğitim-öğretim faaliyetlerini sürdürürebilmek için uygun nitelik ve nicelikte öğrenme kaynağı (sınıf, laboratuvar, kütüphane, stüdyo gibi yapılar, ders kitapları, insan kaynakları, öğrenme desteği vb.) bulunmamaktadır.	Birimin eğitim-öğretim faaliyetlerini sürdürürebilmek için uygun nitelik ve nicelikte öğrenme kaynaklarının oluşturulmasına yönelik planları vardır. Ancak bu planlar doğrultusunda yapılmış uygulamalar bulunmamaktadır veya uygulamalar tüm programları kapsamamaktadır.	Birimin eğitim-öğretim faaliyetlerini sürdürürebilmek için uygun nitelik ve nicelikte öğrenme kaynakları programlar arası denge gözetilerek sağlanmaktadır. Ancak bu kaynakların kullanımına yönelik sonuçlar izlenmemektedir.	Birimde tüm programlarındaki uygun nicelik ve nitelikte, erişilebilir öğrenme kaynakları sağlamak üzere öğrenme kaynakları yönetilmektedir. Tüm bu uygulamalardan elde edilen bulgular, sistematik olarak izlenmekte ve izlem sonuçları paydaşlarla birlikte değerlendirilerek önlemler alınmakta ve ihtiyaçlar/talepler	Birimin tüm programlarındaki uygun nitelik ve nitelikte, erişilebilir öğrenme kaynakları, kurumsal amaçlar doğrultusunda ve sürdürülebilir şekilde yönetilmektedir; birimin bu kapsamda kendine özgü ve yenilikçi birçok uygulaması bulunmakta ve bu

			doğrultusunda kaynaklar çeşitlendirilmektedir.	uygulamaların bir kısmı diğer birimler tarafından örnek alınmaktadır.
--	--	--	--	---

Kanıtlar

- Birime ait herhangi bir öğrenme kaynağı bulunmamakta, Üniversite kaynakları kullanılabilir.

B.5.2. Sosyal, kültürel, sportif faaliyetler

Birim için uygulanabilir nitelikte değildir.

Olgunluk düzeyi

1	2	3	4	5
Kurumda uygun nitelik ve nicelikte sosyal, kültürel ve sportif faaliyetler bulunmamaktadır.	Kurumda uygun nicelik ve nitelikte sosyal, kültürel ve sportif faaliyetler yürütülmesine ilişkin (mekân, mali ve rehberlik desteği sağlamak gibi) planlamalar bulunmaktadır. Ancak bu planlar doğrultusunda yapılmış uygulamalar	Kurumun tüm birimlerinde uygun nicelik ve nitelikte sosyal, kültürel ve sportif faaliyetler birimler arası denge gözetilerek yürütülmektedir. Ancak bu uygulamaların ve faaliyetlerin sonuçları izlenmemektedir.	Kurumun tüm birimlerinde uygun nicelik ve nitelikte sosyal, kültürel ve sportif faaliyetler kurumsal olarak yönetilmektedir (yürütmek üzere destekler sağlanmakta, idari örgütlenme bulunmakta vb.). Tüm bu uygulamalardan elde edilen bulgular, sistematik olarak	Kurumun tüm birimlerindeki uygun nicelik ve nitelikte sosyal, kültürel ve sportif faaliyetler, kurumsal amaçlar doğrultusunda ve sürdürülebilir şekilde yönetilmektedir; kurumun bu kapsamda kendine özgü ve yenilikçi

	bulunmamaktadır veya tüm birimleri kapsamayan uygulamalar bulunmaktadır.		izlenmekte ve izlem sonuçları paydaşlarla birlikte değerlendirilerek önlemler alınmakta ve ihtiyaçlar/talepler doğrultusunda kaynaklar çeşitlendirilmektedir.	birçok uygulaması bulunmakta ve bu uygulamaların bir kısmı diğer kurumlar tarafından örnek alınmaktadır.
--	--	--	---	--

B.5.3. Tesis ve altyapılar (Yemekhane, yurt, teknoloji donanımlı çalışma alanları, mediko vs.)

Olgunluk düzeyi

1	2	3	4	5
Birimde uygun nitelik ve nicelikte tesisler ve altyapı (yemekhane, yurt, teknoloji donanımlı çalışma alanları; sağlık, ulaşım, bilişim hizmetleri) bulunmamaktadır.	Birimde uygun nitelik ve nicelikte tesis ve altyapının kurulmasına ilişkin planlamalar bulunmaktadır. Ancak bu planlar doğrultusunda yapılmış uygulamalar bulunmamaktadır veya tüm programları kapsamamaktadır, programlararası denge	Birimde uygun nitelik ve nicelikte tesis ve altyapı programlar arası denge gözetilerek kurulmuştur. Ancak bu tesis ve altyapının kullanımına yönelik sonuçlar izlenmemektedir.	Birimin tüm programlarında uygun nitelik ve nicelikteki tesis ve altyapı sağlamak üzere fiziksel kaynaklar ve mekânlar bütünsel olarak yönetilmektedir. Tüm tesis ve altyapıların kullanımına ilişkin sonuçlar sistematik olarak izlenmekte ve izlem sonuçları paydaşlarla birlikte değerlendirilerek	Birimin tüm programlarında uygun nitelik ve erişilebilir tesis ve altyapı imkânları, kurumsal amaçlar doğrultusunda ve sürdürülebilir şekilde yönetilmektedir; birimin bu kapsamda kendine özgü ve yenilikçi birçok uygulaması bulunmakta ve bu

	gözetilmemektedir.		önlemler alınmakta ve ihtiyaçlar/talepler doğrultusunda kaynaklar çeşitlendirilmektedir.	uygulamaların bir kısmı diğer birimler tarafından örnek alınmaktadır.
--	--------------------	--	--	---

Kanıtlar

- Birime ait herhangi bir tesis ve altyapı bulunmamakta, Üniversite kaynakları kullanılabilirliktedir.

B.5.4. Engelsiz üniversite

Birim için uygulanabilir nitelikte değildir.

Olgunluk düzeyi

1	2	3	4	5
Birimde engelsiz üniversite uygulamalarına ilişkin planlamalar bulunmamaktadır.	Engelsiz üniversite uygulamalarına ilişkin planlama vardır. Ancak bu planlar doğrultusunda yapılmış uygulamalar bulunmamaktadır veya tüm programları kapsamamaktadır.	Birimde engelsiz üniversite uygulamaları tüm programları kapsamaktadır. Ancak bu uygulamanın sonuçları izlenmemektedir	Birimdeki tüm programlarda sağlanan engelsiz üniversite uygulamasından elde edilen bulgular sistematik olarak izlenmekte ve izlem sonuçları paydaşlarla birlikte değerlendirilerek önlemler alınmaktadır.	Birimdeki tüm programlarda sağlanan engelsiz üniversite uygulaması kurumsal amaçlar doğrultusunda ve sürdürülebilir şekilde yönetilmektedir; birimin bu kapsamda kendine özgü ve yenilikçi birçok uygulaması bulunmakta ve bu uygulamaların bir

				kısmı diğer birimler tarafından örnek alınmaktadır veya birim ödüllendirilmiştir.
--	--	--	--	---

Kanıtlar

- *Birimde engelsiz üniversite uygulamalarına ilişkin planlama bulunmamaktadır.*

B.5.5. Rehberlik, psikolojik danışmanlık ve kariyer hizmetleri

Birim için uygulanabilir nitelikte değildir.

Olgunluk düzeyi

1	2	3	4	5
Birimde uygun nitelik ve nicelikte rehberlik, psikolojik danışmanlık ve kariyer hizmetlerinin sağlanmasına ilişkin planlama bulunmamaktadır.	Birimde uygun nitelik ve nicelikte rehberlik, psikolojik danışmanlık ve kariyer hizmetlerinin sağlanmasına ilişkin planlama vardır. Ancak bu planlar doğrultusunda yapılmış uygulamalar bulunmamaktadır veya tüm alanları kapsamamaktadır.	Birimde uygun nitelik ve nicelikte rehberlik, psikolojik danışmanlık ve kariyer hizmetleri tüm programları kapsayacak şekilde sağlanmaktadır. Ancak bu uygulamanın sonuçları izlenmemektedir.	Birimdeki tüm programlarda sağlanan uygun nitelik ve nicelikteki rehberlik, psikolojik danışmanlık ve kariyer hizmetleri bütünsel olarak yönetilmektedir (bu hizmetleri yöneten bir merkezin olması ve bu merkezi yöneten idari örgütlenme olması vb.). Bu hizmetlere ilişkin	Birimin tüm programlardaki sağlanan uygun nitelik ve nicelikteki rehberlik, psikolojik danışmanlık ve kariyer hizmetleri, kurumsal amaçlar doğrultusunda ve sürdürülebilir şekilde yönetilmektedir; birimin bu kapsamda kendine özgü ve yenilikçi birçok uygulaması

			sonular sistematik olarak izlenmekte ve izlem sonuları paydaşlarla birlikte deęerlendirilerek önlemler alınmakta ve ihtiyalar/talepler doęrultusunda kaynaklar eşitlendirilmektedir.	bulunmakta ve bu uygulamaların bir kısmı dięer birimler tarafından örnek alınmaktadır.
--	--	--	--	--

B.6. Programların İzlenmesi ve Güncellenmesi

B.6.1. Program ıktılarının izlenmesi ve güncellenmesi (Hazırlık okullarındaki dil eęitim programlarını da kapsamaktadır.)

Olgunluk düzeyi

1	2	3	4	5
Program ıktılarının izlenmesine ve güncellenmesine ilişkin herhangi bir mekanizma bulunmamaktadır.	Program ıktılarının izlenmesine ve güncellenmesine ilişkin mekanizmalar (süre ve performans göstergeleri) oluşturulmuştur. Ancak hiçbir uygulama	Tüm programlarda program ıktılarının izlenmesine ilişkin uygulamalar gerçekleştirilmiş ve bazı sonular elde edilmiştir. Ancak bu sonuların deęerlendirilmesi,	Birimde tüm programların ıktıları sistematik olarak (yıllık ve program süresinin sonunda periyodik olarak) ve kurumsal amalar doęrultusunda (eęitim-öęretim	Birimde tüm programların ıktılarının, kurumsal amalar doęrultusunda ve sürdürülebilir şekilde izlenmesi güvence altına alınmıştır; birimin bu kapsamda

	bulunmamaktadır veya tüm programları kapsamamaktadır.	karar almalarda ve güncellemelerde kullanılması gerçekleştirilmemiştir.	politikası ve amaçları) izlenmektedir. Bu izleme sonuçları paydaşlarla birlikte değerlendirilerek güncellemeler yapılmaktadır.	kendine özgü ve yenilikçi birçok uygulaması bulunmakta ve bu uygulamaların bir kısmı diğer birimler tarafından örnek alınmaktadır.
--	---	---	--	--

Kanıtlar

- Program çıktılarının sistematik olarak izlenmesi ve paydaşlarla paylaşılması amacıyla her eğitim programı sonunda katılımcılara memnuniyet anketleri yönlendirilmekte (Şekil 1) ve anketten elde edilen bilgiler değerlendirilmektedir.

B.6.2. Mezun izleme sistemi

Birim için uygulanabilir nitelikte değildir.

Olgunluk düzeyi

1	2	3	4	5
Birimde herhangi bir mezun izleme sistemi bulunmamaktadır.	Mezun izleme sistemine ilişkin planlar bulunmaktadır. Ancak bu planlar doğrultusunda yapılmış uygulamalar bulunmamaktadır veya tüm programları kapsamamaktadır.	Mezun izleme sistemine ilişkin tüm programları kapsayan uygulamalar vardır ve bunlardan bazı sonuçlar elde edilmiştir. Ancak bu sonuçların değerlendirilmesi ve	Birimde tüm programlarda Sistemantik olarak ve kurumsal amaçlar doğrultusunda (eğitim-öğretim politikası ve amaçları) mezunlar izlenmekte ve izlem	Birim tüm programlarında mezunların kurumsal amaçlar doğrultusunda izlenmesini güvence altına almış, mezunlar birimin kalite

		karar almalarda kullanılması gerçekleştirilmemiştir.	sonuçlarına göre tüm programları kapsayan önlemler alınmaktadır.	güvence sisteminin bir parçası haline gelmiştir; birimin bu kapsamda kendine özgü ve yenilikçi birçok uygulaması bulunmakta ve bu uygulamaların bir kısmı diğer birimler tarafından örnek alınmaktadır.
--	--	--	--	---

C. ARAŞTIRMA VE GELİŞTİRME

C.1. Araştırma Stratejisi

C.1.1. Birimin araştırma politikası, hedefleri ve stratejisi

Birim için uygulanabilir nitelikte değildir.

Olgunluk düzeyi

1	2	3	4	5
Birimin tanımlı araştırma politikası, stratejisi ve hedefleri bulunmamaktadır.	Birimin, araştırmaya bakış açısını, araştırma faaliyetlerinde izleyeceği ilkeleri, araştırmadaki önceliklerini ve araştırma kaynaklarını yönetmedeki tercihlerini ifade eden araştırma politikası, stratejisi ve hedefleri bulunmaktadır. Ancak bunları hayata geçirmek üzere mekanizmalar veya uygulamalar	Birimin tanımlı araştırma politikası, stratejisi ve hedefleri doğrultusunda yapılan uygulamalar bulunmaktadır. Ancak bu uygulamaların sonuçları değerlendirilmemektedir.	Birimde tüm programlar tarafından benimsenmiş araştırma politikası, stratejisi ve hedefleri ile ilgili uygulamalar, sistematik olarak izlenmekte ve izlem sonuçlarına göre tüm alanları ve programları kapsayan önlemler alınmaktadır.	Birimde araştırma alanındaki faaliyetlerin, araştırma politikası doğrultusunda değer üretebilmesi ve toplumsal faydaya dönüşebilmesi güvence altına alınmış ve olgunlaşmış uygulamalarla paydaşlarca benimsenmesi sağlanmıştır; birimin kendine özgü ve yenilikçi

	bulunmamaktadır.			birçok uygulaması bulunmakta ve bu uygulamaların bir kısmı diğer kurumlar tarafından örnek alınmaktadır.
--	------------------	--	--	--

Kanıtlar

- Sosyal bilimlerde gerçekleştirilen bütün arařtırmaların birincil kaynađı insandır. Öğrenme, insan doğasının en karmařık süreçlerinden birisidir ve birçok bilimsel arařtırma sonucuna gereksinim duyan bir alandır. Dolayısıyla, aynı zamanda bir arařtırma merkezi misyonuna da sahip olan birimiz çalışmalarını kapsamında, birincil stratejimiz, verilen eğitimlerin kalitelerini artırmaya yönelik arařtırmaların planlanması ve gerçekleştirilmesidir. Bu doğrultuda, eğitim faaliyetlerine yer alan bütün paydařlara memnuniyet anketleri uygulanmakta, bu anketlerin sonuçları ilerleyen zamanlarda gerçekleştirilecek yeni eğitimlerin kalitelerine artırmaya yönelik olarak titizlikle analiz edilmektedir.
- Bunun yanı sıra, katılımcıların Üniversitemizin toplumsal yüzü ve Merkezimizin eğitim faaliyetleri hakkındaki algıları ve kurumların eğitim ihtiyaçlarına yönelik gereksinim analizleri üzerine bilimsel arařtırmalar yürütölmeye başlanmıştır. Rapor döneminde bu arařtırmalar sonlandırılarak bilimsel makale olarak yayınlanacaktır.
- Verilmesi planlanan eğitimlerin güncel ve çeşitli alanları kapsayıcı nitelikte olmasına yönelik arařtırmalar gerçekleştirilmektedir.

C.1.2 Arařtırma-Geliřtirme süreçlerinin yönetimi ve organizasyonel yapısı

Olgunluk düzeyi

1	2	3	4	5
---	---	---	---	---

<p>Birimin araştırma-geliştirme süreçlerinin yönetimi ve organizasyonel yapısına ilişkin bir planlama bulunmamaktadır.</p>	<p>Birimin araştırma-geliştirme süreçlerinin yönetim ve organizasyonel yapısına ilişkin planlamalar (karışmayan ile müdahaleci spektrumun neresinde konumlandığı, motivasyon ve yönlendirme işlevinin nasıl tasarlandığı, kısa ve uzun vadeli hedeflerin net ve kesin nasıl tanımlandığı, araştırma yönetimi ekibi ve görev tanımları) bulunmaktadır. Ancak bu planlar doğrultusunda yapılmış uygulamalar bulunmamaktadır veya tüm alanları kapsamayan uygulamalar bulunmaktadır.</p>	<p>Birimde tüm alanları kapsayıcı şekilde araştırma-geliştirme süreçlerinin yönetimi ve organizasyonel yapısı kurumsal tercihler yönünde uygulamaya konularak bazı sonuçlar elde edilmiştir. Ancak bu sonuçlar izlenmemektedir.</p>	<p>Birimde araştırma-geliştirme süreçlerinin yönetimi ile ilişkili sonuçlar ve paydaş görüşleri sistematik olarak izlenmekte ve paydaşlarla birlikte değerlendirilerek önlemler alınmaktadır.</p>	<p>Birimde tüm programları kapsayan araştırma-geliştirme yönetimi, kurumsal amaçlar (araştırma politikası, hedefleri, stratejisi) doğrultusunda bütүнleştirici, sürdürülebilir ve olgunlaşmış uygulamalarla birimin tamamında benimsenmiş ve güvence altına alınmıştır; birimin kendine özgü ve yenilikçi birçok uygulaması bulunmakta ve bu uygulamaların bir kısmı diğer birimler tarafından örnek alınmaktadır.</p>
--	---	---	---	--

Kanıtlar

- Araştırma-geliştirme süreçlerinin yönetimini oluşturulan farklı alt çalışma grupları tarafından gerçekleştirilmektedir. Örneğin verilecek eğitimlerin kapsam, içerik ve çeşitliliğini belirlemeye yönelik doküman analizi ve araştırma sürecini yürüten bir alt grup oluşturulmuştur.

C.1.3. Arařtırmaların yerel/ bölgesel/ ulusal kalkınma hedefleriyle iliřkisi

Olgunluk düzeyi

1	2	3	4	5
Birim arařtırmaların planlaması, yürütülmesi veya yönetilmesinde yerel, bölgesel ve ulusal kalkınma hedeflerini ve deęişimleri dikkate almamaktadır.	Birim, arařtırmaların planlamasında, yürütülmesinde veya yönetilmesinde yerel, bölgesel ve ulusal kalkınma hedeflerini ve deęişimleri dikkate almaktadır. Ancak bu uygulamalar tüm alanları kapsamamaktadır veya birimin arařtırma politikası, hedefleri, stratejisine yansıtılmamaktadır.	Birim arařtırma ile iliřkili tüm alanlardaki arařtırmaların planlamasında, yürütülmesinde veya yönetilmesinde yerel, bölgesel ve ulusal kalkınma hedeflerini ve deęişimleri dikkate almaktadır. Ancak bu uygulamalarla ilgili sonuçlar izlenmemektedir.	Birimde arařtırma çıktıları; yerel, bölgesel ve ulusal kalkınma hedefleriyle iliřkili olarak sistematik ve birimin iç kalite güvencesi sistemiyle uyumlu olarak izlenmekte ve izlem sonuçlarını paydařlarla birlikte deęerlendirilerek önlem alınmaktadır.	Birimde arařtırmaların; yerel, bölgesel ve ulusal kalkınma hedeflerine sosyo-ekonomik-kültürel katkısı ile rekabet düzeyinin (ulusal/uluslararası) deęerlendirilmesi birimde tamamında benimsenmiř ve güvence altına alınmıřtır; birimin bu hususta kendine özgü ve yenilikçi birçok uygulaması bulunmakta ve bu uygulamaların bir kısmı diđer birimler tarafından örnek alınmaktadır.

C.2 Arařtırma Kaynakları

C.2.1. Araştırma kaynakları: fiziki, teknik, mali

Olgunluk düzeyi

1	2	3	4	5
Birimin araştırma ve geliştirme faaliyetlerini sürdürebilmesi için uygun nitelik ve nicelikte fiziki, teknik ve mali kaynakları bulunmamaktadır.	Birimin araştırma ve geliştirme faaliyetlerini sürdürebilmek için uygun nitelik ve nicelikte fiziki, teknik ve mali kaynakların oluşturulmasına yönelik planları vardır. Ancak bu planlar doğrultusunda yapılmış uygulamalar bulunmamaktadır veya uygulamalar tüm programları kapsamamaktadır.	Birimin araştırma ve geliştirme faaliyetlerini sürdürebilmek için uygun nitelik ve nicelikte fiziki, teknik ve mali kaynaklar programlar arası denge gözetilerek sağlanmaktadır. Ancak bu kaynakların kullanımına yönelik sonuçlar izlenmemektedir.	Birimde araştırma kaynakları, öncelikli araştırma alanlarını destekleyecek ve tüm programları kapsayacak şekilde yönetilmektedir. Tüm bu uygulamalardan elde edilen bulgular, sistematik olarak izlenmekte ve izlem sonuçları paydaşlarla birlikte değerlendirilerek önlemler alınmakta ve ihtiyaçlar/talepler doğrultusunda kaynaklar çeşitlendirilmektedir.	Birimin tüm programlarındaki uygun nicelik ve nitelikte fiziki, teknik ve mali kaynaklar, kurumsal amaçlar (araştırma politikası, hedefleri, stratejisi) doğrultusunda ve sürdürülebilir şekilde yönetilmektedir; birimin bu kapsamda kendine özgü ve yenilikçi birçok uygulaması bulunmakta ve bu uygulamaların bir kısmı diğer birimler tarafından örnek alınmaktadır.

Kanıtlar

- Merkezimizin araştırma ve geliştirme faaliyetleri için; fiziki ve teknik altyapı ve mali kaynakları Üniversitemiz tarafından karşılanmaktadır.

C.2.2. Üniversite içi kaynaklar (BAP)

Olgunluk düzeyi

1	2	3	4	5
Birimin araştırma ve geliştirme faaliyetleri için üniversite içi kaynakları bulunmamaktadır.	Birimin araştırma ve geliştirme faaliyetlerini sürdürürebilmek için üniversite içi kaynakların oluşturulmasına yönelik planları/tanımlı süreçleri (BAP Yönergesi gibi) vardır. Ancak bu planlar doğrultusunda yapılmış uygulamalar bulunmamaktadır veya uygulamalar tüm programları kapsamamaktadır.	Birimin araştırma ve geliştirme faaliyetlerini sürdürürebilmek için uygun nitelik ve nicelikte üniversite içi kaynaklar programlar arası denge gözetilerek sağlanmaktadır. Ancak bu kaynakların kullanımına yönelik sonuçlar izlenmemektedir.	Birimde üniversite içi kaynaklar, öncelikli araştırma alanlarını destekleyecek ve erişilebilir şekilde yönetilmektedir. Tüm bu uygulamalardan elde edilen bulgular, sistematik olarak izlenmekte ve izlem sonuçları paydaşlarla birlikte değerlendirilerek önlemler alınmakta ve ihtiyaçlar/talepler doğrultusunda kaynaklar çeşitlendirilmektedir.	Birimin tüm programlarını kapsayan üniversite içi kaynaklar, kurumsal amaçlar (araştırma politikası, hedefleri, stratejisi) doğrultusunda ve sürdürülebilir şekilde yönetilmektedir; birimin bu kapsamda kendine özgü ve yenilikçi birçok uygulaması bulunmakta ve bu uygulamaların bir kısmı diğer birimler tarafından örnek alınmaktadır.

Kanıtlar

- Birimin bütün faaliyetleri birime ait Eğitim Uygulama Yönergesi doğrultusunda gerçekleştirilmiştir. Bu yönerge 2019 yılında güncellenmiş ve Üniversitemiz Senatosu tarafından onaylanarak yürürlüğe girmiştir.

C.2.3. Üniversite dışı kaynaklara yönelim (Destek birimleri, yöntemleri)

Birim için uygulanabilir nitelikte değildir.

Olgunluk düzeyi

1	2	3	4	5
Birimin araştırma ve geliştirme faaliyetleri için üniversite dışı kaynaklara herhangi bir yönelimi bulunmamaktadır.	Birimin üniversite dışı kaynakların kullanımına ilişkin yöntem ve destek birimlerin oluşturulmasına ilişkin planları bulunmaktadır. Ancak bu planlar doğrultusunda yapılmış uygulamalar bulunmamaktadır veya tüm programları kapsamayan uygulamalar bulunmaktadır.	Birimin araştırma ve geliştirme faaliyetlerini kurumsal amaçlar doğrultusunda sürdürebilmek için üniversite dışı kaynakların kullanımını desteklemek üzere yöntem ve destek birimleri oluşturulmuş ve tüm alanları kapsayan uygulamalar bulunmaktadır. Ancak bu kaynakların kullanımına ve uygulamalara yönelik sonuçlar izlenmemektedir.	Birimde, araştırma ve geliştirme faaliyetlerini kurumsal amaçlar doğrultusunda sürdürebilmek için üniversite dışı kaynakların kullanımını destekleyen uygulamalardan elde edilen bulgular, sistematik olarak izlenmekte ve izlem sonuçları paydaşlarla birlikte değerlendirilerek önlemler alınmaktadır.	Birimde, araştırma ve geliştirme faaliyetlerini kurumsal amaçlar (araştırma politikası, hedefleri, stratejisi) doğrultusunda sürdürebilmek için üniversite dışı kaynakların kullanımına ilişkin sürdürülebilir ve olgunlaşmış uygulamalar birimin tamamında benimsenmiş ve güvence altına alınmıştır; birimin kendine özgü ve yenilikçi birçok uygulaması bulunmakta ve bu uygulamaların bir

				kısmı diğer birimler tarafından örnek alınmaktadır.
--	--	--	--	---

➤ *Dış kaynaklar*

C.2.4. Doktora programları (mezun sayıları, eğilimler) ve post-doc imkânları

Birim için uygulanabilir nitelikte değildir.

Olgunluk düzeyi

1	2	3	4	5
Birimin araştırma politikası, hedefleri, stratejisi ile uyumlu doktora ve post-doc programları bulunmamaktadır.	Birimin araştırma politikası, hedefleri ve stratejileri ile uyumlu doktora ve post-doc programlarına ilişkin planlar ve tanımlı süreçler bulunmaktadır. Ancak bu planlar ve süreçler doğrultusunda yapılmış uygulamalar bulunmamaktadır veya tüm programları kapsamayan uygulamalar	Birimde araştırma politikası, hedefleri ve stratejileri ile uyumlu ve destekleyen doktora ve post-doc programları yürütülmektedir. Ancak bu uygulamaların sonuçları izlenmemektedir.	Birimde araştırma politikası, hedefleri ve stratejileri ile uyumlu ve destekleyen doktora ve post-doc programlarının çıktıları düzenli olarak izlenmekte ve izlem sonuçları paydaşlarla birlikte değerlendirilerek önlemler alınmaktadır.	Birimde, araştırma ve geliştirme faaliyetlerini kurumsal amaçlar (araştırma politikası, hedefleri, stratejisi) doğrultusunda sürdürülebilmek için doktora ve post-doc programlarına ilişkin bütünlük ve olgunlaşmış uygulamalar kurumun tamamında benimsenmiş ve güvence altına alınmıştır; birimin kendine özgü ve

	bulunmaktadır.			yenilikçi birçok uygulaması bulunmakta ve bu uygulamaların bir kısmı diğer birimler tarafından örnek alınmaktadır.
--	----------------	--	--	--

C.3. Araştırma Yetkinliği

C.3.1. Öğretim elemanlarının araştırma yetkinliği ve araştırma yetkinliğinin geliştirilmesi

Birim için uygulanabilir nitelikte değildir.

Olgunluk düzeyi

1	2	3	4	5
Birimde, öğretim elemanlarının araştırma yetkinliğinin (uzmanlıklar, birikim, sayı ve dağılım) değerlendirilmesine ve geliştirilmesine yönelik bir mekanizma bulunmamaktadır.	Birimde, öğretim elemanlarının araştırma yetkinliğinin değerlendirilmesine ve geliştirilmesine yönelik planlar ve tanımlı süreçler bulunmaktadır. Ancak bu planlar ve süreçler doğrultusunda yapılmış uygulamalar bulunmamaktadır	Birimde, öğretim elemanlarının araştırma yetkinliğinin değerlendirilmesine ve geliştirilmesine yönelik uygulamalar tüm alanları kapsayan şekilde yürütülmektedir. Ancak bu uygulamaların sonuçları	Birimde, öğretim elemanlarının araştırma yetkinliğinin değerlendirilmesine ve geliştirilmesine yönelik uygulamalar düzenli olarak izlenmekte ve izlem sonuçları paydaşlarla birlikte değerlendirilerek önlemler alınmaktadır.	Birimde, kurumsal amaçlar (araştırma politikası, hedefleri, stratejisi) doğrultusunda öğretim elemanlarının araştırma yetkinliğinin değerlendirilmesi ve geliştirilmesine ilişkin sürdürülebilir ve

	veya tüm programları kapsamayan uygulamalar bulunmaktadır.	izlenmemektedir.		olgunlaşmış uygulamalar birimin tamamında benimsenmiş ve güvence altına alınmıştır; birimin kendine özgü ve yenilikçi birçok uygulaması bulunmakta ve bu uygulamaların bir kısmı diğer birimler tarafından örnek alınmaktadır.
--	--	------------------	--	--

C.3.2. Öğretim elemanlarının araştırma yetkinliğini geliştirmeye yönelik ortak programlar, ortak araştırma birimleri

Birim için uygulanabilir nitelikte değildir.

Olgunluk düzeyi

1	2	3	4	5
Birimde ulusal ve uluslararası düzeyde kurum içi ve kurumlar arası ortak programlar ve ortak araştırma	Birimde ulusal ve uluslararası düzeyde kurum içi ve kurumlar arası ortak programlar ve ortak araştırma	Birimde ulusal ve uluslararası düzeyde kurum içi ve kurumlar arası ortak programlar ve ortak araştırma birimleri	Birimde ulusal ve uluslararası düzeyde kurum içi ve kurumlar arası ortak programlar ve ortak araştırma birimleri ile araştırma	Birimde, kurumsal amaçlar (araştırma politikası, hedefleri, stratejisi) doğrultusunda kurum içi ve kurumlar arası,

birimleri ile araştırma ağlarına katılım ve işbirlikleri kurma gibi çoklu araştırma faaliyetleri bulunmamaktadır.	birimleri ile araştırma ağlarına katılım ve işbirlikleri kurma gibi çoklu araştırma faaliyetlerine yönelik planlamalar ve tanımlı süreçler bulunmaktadır. Ancak bu planlar ve süreçler doğrultusunda yapılmış uygulamalar bulunmamaktadır veya uygulamalar tüm birimleri kapsamamaktadır.	ile araştırma ağlarına katılım ve işbirlikleri kurma gibi çoklu araştırma faaliyetleri ve uygulamalar tüm alanları kapsayacak şekilde yürütülmektedir. Ancak bu uygulamaların sonuçları izlenmemektedir.	ağlarına katılım ve işbirlikleri kurma gibi çoklu araştırma faaliyetleri ve uygulamalar düzenli olarak izlenmekte ve paydaşlarla birlikte değerlendirilerek önlemler alınmaktadır.	ulusal ve uluslararası düzeyde ortak programlar ve ortak araştırma birimleri, işbirlikleri ve araştırma ağlarına katılım gibi çoklu araştırma faaliyetlerine ve uygulamalarına ilişkin sürdürülebilir ve olgunlaşmış uygulamalar birimin tamamında benimsenmiş ve güvence altına alınmıştır; birimin kendine özgü ve yenilikçi birçok uygulaması bulunmakta ve bu uygulamaların bir kısmı diğer birimler tarafından örnek alınmaktadır.
---	---	--	--	---

C.4. Araştırma Performansı

C.4.1. Öğretim elemanı performans değerlendirmesi

Birim için uygulanabilir nitelikte değildir.

Olgunluk düzeyi

1	2	3	4	5
Birimde öğretim elemanlarının araştırma performansının izlenmesine ve değerlendirmesine yönelik uygulamalar bulunmamaktadır.	Birimde öğretim elemanlarının araştırma performansının izlenmesine ve değerlendirmesine yönelik planlamalar ve tanımlı süreçler (yönetmelik, yönerge, süreç tanımı, ölçme araçları, rehber, (yönetmelik, yönerge, süreç tanımı, ölçme araçları, rehber, kılavuz, takdir-tanıma sistemi, teşvik mekanizmaları vb.) bulunmaktadır. Ancak bu planlar ve süreçler doğrultusunda yapılmış uygulamalar bulunmamaktadır veya tüm programları kapsamayan uygulamalar bulunmaktadır.	Öğretim elemanlarının araştırma-geliştirme performansını izlemek ve değerlendirmek üzere tanımlı süreçler (yönetmelik, yönerge, süreç tanımı, ölçme araçları, rehber, kılavuz, takdir-tanıma sistemi, teşvik mekanizmaları vb.) tüm alanları kapsar şekilde yürütülmektedir. Ancak bu uygulamaların sonuçları izlenmemektedir veya karar almalarda kullanılmamaktadır.	Öğretim elemanlarının araştırma-geliştirme performansını izlemek ve değerlendirmek üzere tüm alanları kapsayan uygulamalar düzenli olarak izlenmekte ve izlem sonuçları paydaşlarla birlikte değerlendirilerek önlemler alınmaktadır.	Birimde, kurumsal amaçlar (araştırma politikası, hedefleri, stratejisi) doğrultusunda öğretim elemanlarının araştırma-geliştirme performansının izlenmesi ve değerlendirilmesine ilişkin sürdürülebilir ve olgunlaşmış uygulamalar birimin tamamında benimsenmiş ve güvence altına alınmıştır; birimin kendine özgü ve yenilikçi birçok uygulaması bulunmakta ve bu uygulamaların bir kısmı diğer birimler tarafından örnek

				alınmaktadır.
--	--	--	--	---------------

C.4.2. Araştırma performansının değerlendirilmesi ve sonuçlara dayalı iyileştirilmesi

Birim için uygulanabilir nitelikte değildir.

Olgunluk düzeyi

1	2	3	4	5
Birimde araştırma performansının izlenmesine ve değerlendirmesine yönelik uygulamalar bulunmamaktadır.	Birimde araştırma performansının izlenmesine ve değerlendirmesine yönelik planlamalar ve tanımlı süreçler bulunmaktadır. Ancak bu planlar ve süreçler doğrultusunda yapılmış uygulamalar bulunmamaktadır veya tüm programları kapsamayan uygulamalar bulunmaktadır.	Birimde araştırma performansının izlenmesine ve değerlendirmesine yönelik uygulamalar tüm programları (araştırma merkezleri de dâhil) kapsar şekilde yürütülmektedir. Ancak bu uygulamaların sonuçları izlenmemektedir veya karar almalarda kullanılmamaktadır.	Birimde tüm programların araştırma performansı izlenerek değerlendirilmekte ve karar almalarda (performans temelli teşvik-takdir mekanizmaları vb.) kullanılmaktadır. Buna ilişkin uygulamalar düzenli olarak izlenmekte ve izlem sonuçları paydaşlarla birlikte değerlendirilerek önlemler alınmaktadır.	Birimde, kurumsal amaçlar (araştırma politikası, hedefleri, stratejisi) doğrultusunda tüm programların araştırma performansının izlenmesi ve değerlendirilmesine ilişkin sürdürülebilir ve olgunlaşmış uygulamalar birimin tamamında benimsenmiş ve güvence altına alınmıştır; birimin kendine özgü ve yenilikçi birçok uygulaması

				bulunmakta ve bu uygulamaların bir kısmı diğer birimler tarafından örnek alınmaktadır.
--	--	--	--	--

C.4.3. Araştırma bütçe performansı

Birim için uygulanabilir nitelikte değildir.

Olgunluk düzeyi

1	2	3	4	5
Birimin araştırma bütçe performansını izlemeye yönelik uygulamalar bulunmamaktadır.	Birimin araştırma bütçe performansını izlemeye ilişkin planlamalar ve tanımlı süreçler bulunmamaktadır. Ancak bu planlar ve süreçler doğrultusunda yapılmış uygulamalar bulunmamaktadır veya tüm programları kapsamayan uygulamalar bulunmamaktadır.	Birimin araştırma bütçe performansını izlemeye ve değerlendirmeye ilişkin uygulamalar bulunmamaktadır. Ancak bu uygulamaların sonuçları izlenmemektedir veya karar almalarda kullanılmamaktadır.	Birimde tüm programların araştırma bütçe performansı izlenerek değerlendirilmekte ve karar almalarda (bütçe dağılımı vb.) kullanılmaktadır. Buna ilişkin uygulamalar düzenli olarak izlenmekte ve izlem sonuçları paydaşlarla birlikte değerlendirilerek önlemler alınmaktadır.	Birimde, kurumsal amaçlar (araştırma politikası, hedefleri, stratejisi) doğrultusunda tüm programların araştırma bütçe performansının izlenmesi ve değerlendirilmesine ilişkin sürdürülebilir ve olgunlaşmış uygulamalar birimin tamamında benimsenmiş ve güvence altına

				alınmıştır; birimin kendine özgü ve yenilikçi birçok uygulaması bulunmakta ve bu uygulamaların bir kısmı diğer birimler tarafından örnek alınmaktadır.
--	--	--	--	--

D. TOPLUMSAL KATKI

D.1. Toplumsal Katkı Stratejisi

D.1.1. Toplumsal katkı politikası, hedefleri ve stratejisi

Olgunluk düzeyi

1	2	3	4	5
Birimin tanımlı toplumsal katkı politikası, hedefleri ve stratejisi bulunmamaktadır.	Birimin, toplumsal katkı faaliyetlerinde izleyeceği ilkeleri, öncelikleri ve kaynaklarını yönetmedeki tercihlerini ifade eden toplumsal katkı politikası, hedefleri ve stratejisi bulunmaktadır. Ancak bunları hayata geçirmek üzere mekanizmalar veya uygulamalar bulunmamaktadır.	Birimin tanımlı toplumsal katkı politikası, hedefleri ve stratejisi doğrultusunda yapılan uygulamalar bulunmaktadır. Ancak bu uygulamaların sonuçları değerlendirilmemektedir.	Birimde tüm programlar tarafından benimsenmiş toplumsal katkı politikası, hedefleri ve stratejisi ile ilgili uygulamalar, sistematik olarak izlenmekte ve izlem sonuçlarına göre tüm alanları ve programları kapsayan önlemler alınmaktadır.	Birimde toplumsal katkı faaliyetlerinin, toplumsal katkı politikası doğrultusunda değer üretebilmesi ve toplumsal faydaya dönüşebilmesi güvence altına alınmış ve olgunlaşmış uygulamalarla paydaşlarca benimsenmesi sağlanmıştır; birimin kendine özgü ve yenilikçi birçok uygulaması bulunmakta ve bu uygulamaların bir kısmı diğer

				birimler tarafından örnek alınmaktadır.
--	--	--	--	---

Kanıtlar

- Birim kapsamında tüm eğitim faaliyetleri genel olarak toplumsal katkı bağlamında değerlendirilebilir. Eğitim programlarının takibini yapmak amacıyla iş akış çizelgeleri takip edilmekte, Eğitim Bilgi Formları düzenlenmekte ve memnuniyet anketleri ile katılımcı görüşleri raporlanmaktadır.

D.1.2. Toplumsal katkı süreçlerinin yönetimi ve organizasyonel yapısı

Olgunluk düzeyi

1	2	3	4	5
Toplumsal katkı süreçlerinin yönetimi ve organizasyonel yapısına ilişkin bir planlaması bulunmamaktadır.	Birimin toplumsal katkı süreçlerinin, yerel, bölgesel ve ulusal kalkınma hedefleri ile ilişkili ve diğer süreçlerle (eğitim- öğretim, ar-ge) bütünleşik olarak yönetimi ve organizasyonel yapılanması (süreçler ve görev tanımları vb.) yönelik planlar bulunmaktadır. Ancak bu planlar	Birimde toplumsal katkı süreçlerinin yönetimi ve organizasyonel yapılanması Kurumsal tercihler yönünde ve tüm alanları kapsayıcı şekilde uygulamaya konularak bazı sonuçlar elde edilmiştir. Ancak bu sonuçlar izlenmemektedir.	Birimde toplumsal katkı süreçlerinin yönetimi ile ilişkili sonuçlar ve paydaş görüşleri sistematik ve birimin iç kalite güvence sistemiyle uyumlu olarak izlenmekte ve paydaşlarla birlikte değerlendirilerek önlem alınmaktadır.	Birimde tüm programları kapsayan toplumsal katkı süreçlerinin yönetimi kurumsal amaçlar doğrultusunda bütünleştirici, sürdürülebilir ve olgunlaşmış uygulamalarla birimin tamamında benimsenmiş ve güvence altına alınmıştır; birimin

	doğrultusunda yapılmış uygulamalar bulunmamaktadır veya tüm programları kapsamayan uygulamalar bulunmaktadır.			kendine özgü ve yenilikçi birçok uygulaması bulunmakta ve bu uygulamaların bir kısmı diğer birimler tarafından örnek alınmaktadır.
--	---	--	--	--

D.2. Toplumsal Katkı Kaynakları

D.2.1. Kaynaklar

Olgunluk düzeyi

1	2	3	4	5
Birimin toplumsal katkı faaliyetlerini sürdürebilmesi için uygun nitelik ve nicelikte fiziki, teknik ve mali kaynakları bulunmamaktadır.	Birimin toplumsal katkı faaliyetlerini sürdürebilmek için uygun nitelik ve nicelikte fiziki, teknik ve mali kaynakların oluşturulmasına yönelik planlar bulunmaktadır. Ancak bu planlar doğrultusunda yapılmış uygulamalar bulunmamaktadır	Birimin toplumsal katkı faaliyetlerini sürdürebilmek için uygun nitelik ve nicelikte fiziki, teknik ve mali kaynaklar programlar arası denge gözetilerek sağlanmaktadır. Ancak bu kaynakların kullanımına yönelik sonuçlar izlenmemektedir.	Birimde fiziki, teknik ve mali kaynaklar, toplumsal katkı faaliyetlerini destekleyecek ve tüm programları kapsayacak şekilde yönetilmektedir. Tüm bu uygulamalardan elde edilen bulgular, sistematik olarak izlenmekte ve izlem sonuçları paydaşlarla	Birimde tüm programlardaki uygun nicelik ve nitelikte fiziki, teknik ve mali kaynaklar, kurumsal amaçlar (toplumsal katkı hedefleri ve stratejisi) doğrultusunda ve sürdürülebilir şekilde

	veya tüm programları kapsamayan uygulamalar bulunmaktadır.		birlikte değerlendirilerek önlemler alınmakta ve ihtiyaçlar/talepler doğrultusunda kaynaklar çeşitlendirilmektedir.	yönetilmektedir; birimin bu kapsamda kendine özgü ve yenilikçi birçok uygulaması bulunmakta ve bu uygulamaların bir kısmı diğer birimler tarafından örnek alınmaktadır.
--	--	--	---	---

D.3. Toplumsal Katkı Performansı

D.3.1. Toplumsal katkı performansının izlenmesi ve iyileştirilmesi

Birim için uygulanabilir nitelikte değildir.

Olgunluk düzeyi

1	2	3	4	5
Birimde toplumsal katkı performansının izlenmesine ve iyileştirilmesine yönelik uygulamalar bulunmamaktadır.	Birimde toplumsal katkı performansının izlenmesine ve iyileştirilmesine yönelik planlamalar ve tanımlı süreçler bulunmaktadır. Ancak	Birimde toplumsal katkı performansının izlenmesine ve iyileştirilmesine yönelik uygulamalar tüm alanları kapsar şekilde	Birimde tüm programların toplumsal katkı performansı izlenerek değerlendirilmekte ve karar almalarda kullanılmaktadır. Buna	Birimde, kurumsal amaçlar (toplumsal katkı politikası, hedefleri, stratejisi) doğrultusunda tüm programların toplumsal katkı

	bu planlar ve süreçler doğrultusunda yapılmış uygulamalar bulunmamaktadır veya tüm programları kapsamayan uygulamalar bulunmaktadır.	yürütülmektedir. Ancak bu uygulamaların sonuçları izlenmemektedir veya karar almalarda kullanılmamaktadır.	ilişkin uygulamalar düzenli olarak izlenmekte ve izlem sonuçları paydaşlarla birlikte değerlendirilerek önlemler alınmaktadır.	performansının izlenmesi ve değerlendirilmesine ilişkin sürdürülebilir ve olgunlaşmış uygulamalar birimin tamamında benimsenmiş ve güvence altına alınmıştır; birimin kendine özgü ve yenilikçi birçok uygulaması bulunmakta ve bu uygulamaların bir kısmı diğer birimler tarafından örnek alınmaktadır.
--	--	--	--	--

E. YÖNETİM SİSTEMİ

E.1. Yönetim ve İdari Birimlerin Yapısı

E.1.1. Yönetim modeli ve idari yapı

Olgunluk düzeyi

1	2	3	4	5
Birimin misyonu ile uyumlu ve stratejik hedeflerini gerçekleştirmeyi sağlayacak bir yönetim modeli ve organizasyonel yapısının bulunmamasıdır.	Birimin misyon ve stratejik hedeflerine ulaşmasını güvence altına alan yönetim modeli ve idari yapısının; tüm süreçler tanımlanarak, süreçlerle uyumlu yetki, görev ve sorumluluklar belirlenerek tanımlanmıştır. Ancak bu model doğrultusunda yapılmış uygulamalar bulunmamaktadır veya uygulamalar tüm programları kapsamamaktadır.	Birimin misyon ve stratejik hedeflerine ulaşmasını güvence altına alan yönetim modeli ve idari yapısının, süreçlerle uyumlu olarak ve tüm alanları kapsayacak şekilde oluşturulmuştur ve bu doğrultuda yapılan uygulamalardan bazı sonuçlar elde edilmiştir. Ancak bu sonuçların izlenmesi yapılmamaktadır.	Birimde tüm alanları kapsayan yönetim modeli ve idari yapısının ile ilişkili uygulamalardan elde edilen bulgular, sistematik olarak izlenmekte, paydaşların görüşleri alınmakta ve izlem sonuçları paydaşlarla birlikte değerlendirilerek önlemler alınmakta ve ihtiyaçlar/talepler doğrultusunda güncellemeler gerçekleştirilmektedir.	Birimde çok sesliliği, etkin karar vermeyi, değişime uyum sağlamayı ve paydaşların temsil edilmesini güvence altına alan ve kurumsal amaçların gerçekleştirilmesi için gerekli ortamı sağlayan yönetim modeli ve idari yapısının (yasal düzenlemeler çerçevesinde kurumsal yaklaşım, gelenekler, tercihler) birimin tamamında

				benimsenmiştir; birimin kendine özgü ve yenilikçi birçok uygulaması bulunmakta ve bu uygulamaların bir kısmı diğer birimler tarafından örnek alınmaktadır.
--	--	--	--	--

Kanıtlar

- Merkezimiz bünyesinde faaliyetlerin etkin ve verimli yürütülebilmesi için gerekli olan personelin görev tanımları oluşturulmuştur (Şekil 6). Merkez Müdürü tarafından bir personel Kalite Yönetim Temsilcisi olarak görevlendirilmiştir.
- Birim Danışma Kurulu kurulmuş (Bkz. Kanıtlar-E.1.2) ve Merkezimizin yönetim modeli ve idari yapılanması ile ilişkili uygulamalar kurul üyeleri ile paylaşılmıştır. Alınan dönütler doğrultusunda 2022 yılı için yeni planlamalar gerçekleştirilmiştir.
- Merkezimize ait yönetim şeması, kişilere değil görevlere dayalı olacak biçimde yeniden tasarlanmış ve danışma kurulunu da kapsayacak biçimde güncellenmiştir (Şekil 6).

Şekil 6: Merkeze ait yönetim şeması



E.1.2. Süreç yönetimi

Olgunluk düzeyi

1	2	3	4	5
Birimde eğitim-	Birimde eğitim-öğretim,	Birimde tüm	Birimde tüm	Birimde stratejik

öğretim, araştırma-geliştirme, toplumsal katkı ve yönetim sistemine ilişkin süreçler tanımlanmamıştır.	araştırma-geliştirme, toplumsal katkı ve yönetim sistemine ilişkin süreçler tanımlanmıştır. Ancak uygulamalar bu süreçlerle uyumlu değildir veya tüm programları kapsamayan uygulamalar bulunmaktadır.	programları kapsayacak şekilde tüm süreçler tanımlanmıştır ve tüm uygulamalar süreçler doğrultusunda uygulamalar gerçekleştirilmektedir. Ancak süreç performans sonuçları izlenmemekte veya süreç performans sonuçları karar almalarda kullanılmamaktadır.	programları kapsayacak şekilde yönetilen süreçler ilişkin sonuçlar, performans göstergeleriyle sistematik olarak izlenmekte, paydaşların görüşleri alınmakta ve izlem sonuçları paydaşlarla birlikte değerlendirilerek önlemler alınmakta ve ihtiyaçlar/talepler doğrultusunda güncellemeler gerçekleştirilmektedir.	hedeflerle uyumlu ve tüm alanları kapsayan süreç yönetim modeli sürdürülebilir ve olgunlaşmış uygulamalarla birimin tamamında benimsemiş ve güvence altına alınmıştır; bu hususta birimin kendine özgü ve yenilikçi birçok uygulaması bulunmakta ve bu uygulamaların bir kısmı diğer birimler tarafından örnek alınmaktadır.
--	--	--	--	--

Kanıtlar

- Merkezimiz Yönetim Süreci olarak; katma değer yaratan tüm faaliyetlerin etkin ve verimli yönetimini sağlamak, stratejiler üzerinde etkili ve kritik başarı faktörleri ile doğrudan ilişkili kilit süreçleri belirlemek, süreçlerin sistematik yönetilmesi, gözden geçirilmesi ve iyileştirilmesini sağlamak üzere Süreç Yönetim Modelini benimsemiştir.
- Üniversitemiz Kamu İç Kontrol Standartlarına Uyum Eylem Planı çerçevesinde riskler ve bu risklere yönelik yapılacak eylemler belirlenmiştir.
- Merkezimizin eğitim faaliyetleri büyük oranda Üniversitemizin potansiyeline bağlı olduğundan, birimize gelen eğitim taleplerine daha hızlı ve etkili dönüş sağlayabilmek ve toplumun eğitim ihtiyaçlarına yönelik yeni bireysel katılımlı eğitimler planlayabilmek adına, Üniversitemizin 21/12/2021 tarihli 11 sayılı Yönetim Kurulu Kararı ile Gazi Üniversitesi Sürekli Eğitim Uygulama ve

Arařtırma Merkezi Danıřma Kurulu kurulmuřtur (řekil 7). Kurul ilk toplantısını 29/12/2021 tarihinde gerekleřtirilmiř ve bu toplantıda Merkezimiz koordinatörlüęünde gerekleřtirilecek bireysel katılımlı ve kurumsal bütün eęitim faaliyetleri iin Danıřma Kurulu üyelerimizden alanlarına uygun olarak görüř alınması oybirlięi ile uygun bulunmuřtur (řekil 8).

řekil 7: Merkez Danıřma Kurulu oluřturulması



T.C.
GAZİ ÜNİVERSİTESİ
SÜREKLİ EĞİTİM UYGULAMA VE ARAŞTIRMA MERKEZİ
YÖNETİM KURULU KARARLARI

TOPLANTI TARİHİ : 21.12.2021
TOPLANTI SAATİ : 10.30
TOPLANTI SAYISI : 11

KARARLAR:

1. **2021 / 11 – 01** Merkezimiz koordinatörlüğünde Üniversitemiz Sağlık Bilimleri Enstitüsü tarafından Gazi Üniversitesi 95. Yıl Etkinlikleri kapsamında 24 Aralık 2021 tarihinde 09:00-17:00 saatleri arasında Eczacılık Fakültesi toplantı salonunda ücretsiz olarak KOBİ ve girişimcilere yönelik TÜBİTAK-TEYDEB Projesi Yazma Eğitimi" verilmesi, eğitimi vermek üzere özgeçmiş EK-1'de sunulan Ankara Yıldırım Beyazıt Üniversitesi Tıp Fakültesi öğretim üyesi Prof. Dr. A. Çevik TUFAN'ın görevlendirilmesi bu durumun Rektörlük Makamına arzı,
2. **2021 / 11 – 02** Merkezimizin koordinatörlüğünde, Üniversitemiz tarafından uzaktan eğitim yolu ile 07 - 18 Şubat 2022 tarih aralığında, ön kayıt yöntemi ile başvuru alınacak "Kamu İhale Mevzuatı Eğitimi" adlı eğitim programının yeterli başvuru sayısına ulaşıldığı takdirde açılması, eğitici olarak Sayıştay (E.) Uzman Denetçisi/Bağımsız Denetçi Necip TURGUTER'in görevlendirilmesi, toplam 24 saatlik eğitim programı için katılımcılardan 1.000 (Bin) TL ücret alınması ve bu durumun Rektörlük Makamına arzı,
3. **2021 / 11 – 03** Merkezimiz Danışma Kurulunun aşağıdaki isimlerden oluşacak şekilde kurulması ve bu durumun Rektörlük Makamına arzı oybirliği ile uygun bulunmuştur.
Prof.Dr. Burcu ÖZDEMİR - Diş Hekimliği Fakültesi
Prof.Dr. Aysel BERKKAN - Eczacılık Fakültesi
Prof.Dr. Mehmet KABAK - Mühendislik Fakültesi
Prof.Dr. Gürcü ERDAMAR - Gazi Eğitim Fakültesi
Doç.Dr. Sevil ÖZGER İLHAN - Tıp Fakültesi

Şekil 8: Merkez Danışma Kurulu kararları



T.C.
GAZİ ÜNİVERSİTESİ
SÜREKLİ EĞİTİM UYGULAMA VE ARAŞTIRMA MERKEZİ
DANIŞMA KURULU KARARLARI

TOPLANTI TARİHİ : 29.12.2021
TOPLANTI SAATİ : 10.30
TOPLANTI SAYISI : 01

KARARLAR:

1. 2021 / 01 – 01 Merkezimiz koordinatörlüğünde gerçekleştirilecek bireysel katılımlı ve kurumsal bütün eğitim faaliyetleri için Danışma Kurulu üyelerimizden alanlarına uygun olarak görüş alınması oybirliği ile uygun bulunmuştur.

Handwritten signatures and initials in blue ink.



Gazi Üniversitesi Rektörlüğü 06500 Teknikokullar / Ankara / TÜRKİYE
T +90312 2022000 - F +90312 2213202

gazi.edu.tr

Sayfa 2 / 3

Bu belge,güvenli elektronik imza ile imzalanmıştır.

E.2. Kaynakların Yönetimi

E.2.1. İnsan kaynakları yönetimi

Olgunluk düzeyi

1	2	3	4	5
Birimde insan kaynakları yönetimine ilişkin tanımlı bir politika ve süreçler bulunmamaktadır.	Birimde insan kaynakları yönetimi politikası ile bununla uyumlu olarak tanımlanmış süreçleri bulunmaktadır. Ancak bunları hayata geçirmek üzere mekanizmalar veya uygulamalar bulunmamaktadır.	Birimin insan kaynakları politikası ve stratejik hedefleri ile uyumlu olarak, insan kaynakları süreçleri doğrultusunda uygulamalar bulunmaktadır ve bu uygulamalardan bazı sonuçlar elde edilmiştir. Ancak bu uygulamaların sonuçları izlenmemekte veya karar almalarda kullanılmamaktadır.	Birimde tüm programları kapsayan insan kaynakları yönetimi uygulamalarına ilişkin sonuçlar sistematik olarak izlenmekte, paydaş görüşleri alınmakta ve izlem sonuçları paydaşlarla birlikte değerlendirilerek önlemler alınmaktadır.	Birimde stratejik hedeflerle uyumlu ve tüm alanları kapsayan insan kaynakları yönetim modeli sürdürülebilir ve olgunlaşmış uygulamalarla birimin tamamında benimsemiş ve güvence altına alınmıştır; bu hususta birimin kendine özgü ve yenilikçi birçok uygulaması bulunmakta ve bu uygulamaların bir kısmı diğer birimler tarafından örnek alınmaktadır.

Kanıtlar

- Merkezimiz İnsan Kaynaklarının Planlaması Merkez Yönetimi tarafından yapılmaktadır. Bu bağlamda personel ihtiyacı Personel Dairesi Başkanlığına bildirilmekte ve uygun görülmesi durumunda personel görevlendirilmesi gerçekleştirilmektedir.
- Merkezimiz bünyesinde görev yapan idari personelin görev alanı içindeki eğitim ihtiyaçları değerlendirilmiş, bu ihtiyaçlar doğrultusunda ilgili personelimizin Üniversitemiz Personel Daire Başkanlığı Eğitim Şube Müdürlüğü tarafından düzenlenen hizmet içi eğitimlere katılmaları sağlanmıştır (Şekil 9).

Şekil 9: Birim personelinin aldıkları eğitimlere ilişkin sertifika örnekleri



E.2.2. Finansal kaynakların yönetimi

Olgunluk düzeyi

1	2	3	4	5
Birimde finansal kaynakların yönetimine ilişkin tanımlı süreçler bulunmamaktadır.	Birimde finansal kaynakların yönetimine ilişkin tanımlı süreçler bulunmaktadır. Ancak bu süreçler doğrultusunda yapılmış uygulamalar bulunmamaktadır veya mevcut uygulamalar tüm alanları kapsamamaktadır.	Birimin stratejik hedefleri ile uyumlu olarak, tanımlı süreçlere göre finansal kaynakların yönetimine ilişkin uygulamalar bulunmaktadır ve bu uygulamalardan bazı sonuçlar elde edilmiştir. Ancak bu uygulamaların sonuçları izlenmemekte veya karar almalarda kullanılmamaktadır.	Birimde tüm alanları kapsayacak şekilde yürütülen finansal kaynakların yönetimi uygulamalarına ilişkin sonuçlar sistematik olarak izlenmekte, paydaş görüşleri alınmakta ve izlem sonuçları paydaşlarla birlikte değerlendirilerek önlemler alınmaktadır.	Birimde stratejik hedeflerle uyumlu ve tüm alanları kapsayan finansal kaynakların yönetimi sürdürülebilir ve olgunlaşmış uygulamalarla birimin tamamında benimsemiş ve güvence altına alınmıştır; bu hususta birimin kendine özgü ve yenilikçi birçok uygulaması bulunmakta ve bu uygulamaların bir kısmı diğer birimler tarafından örnek alınmaktadır.

Kanıtlar

- Merkezimiz mali kaynakları Döner Sermaye İşletmesi Müdürlüğü tarafından sağlanır.
- Merkezimiz ihtiyacı olan malın / hizmetin temini için yıl içinde kullanacağı miktarı belirler ve planlar; kullanacağı malın ve hizmetin türüne göre "Teknik Şartname" yi hazırlar Müdürün onayı ile resmi olarak Döner Sermaye İşletme Müdürlüğüne gönderir. Satın alma süreci Döner Sermaye İşletme Müdürlüğünde gerçekleşir.
- Bu hizmetlerin uygunluğu, kalitesi Merkezimiz Muayene Kabul Komisyonu tarafından gerçekleştirilir.

- Merkezimiz bünyesinde alınan taşınır satın alma sürecinde DMİS'e kaydedilir. Yılsonunda taşınır işlemleri Taşınır Kayıt Yetkilisi ve Taşınır Kontrol Yetkilisi tarafından "5018 Sayılı Kamu Mali Yönetimi ve Kontrol Kanunu" ve "4734 Sayılı Kamu İhale Kanunu" na uygun olarak gerçekleştirilir. Taşınırın edinilme şekline göre TKYS programından "Taşınır İşlem Fişi (Standart Form)" üretilir, imzalanır, KBS (TKYS) programından KBS (HYS) programına gönderilir.

E.3. Bilgi Yönetim Sistemi

E.3.1. Entegre bilgi yönetim sistemi

Olgunluk düzeyi

1	2	3	4	5
Birimde bilginin edinimi, saklanması ve kullanılmasına destek olacak herhangi bir bilişim sistemi bulunmamaktadır.	Birimde kurumsal bilginin edinimi, saklanması ve kullanılmasına destek olacak bilgi yönetim sistemleri bulunmaktadır. Ancak bu sistemler birbirleriyle bütünleşik değildir veya tüm alanları kapsamamaktadır.	Birimde tüm alanları kapsayan, tüm süreçleri destekleyen (eğitim-öğretim, araştırma-geliştirme, toplumsal katkı, kalite güvencesi) ve entegre bilgi yönetim sistemi bulunmaktadır ve bu sistemin kullanılması yönünde bazı uygulamalar bulunmaktadır. Ancak bilgi sistemi karar almalarda kullanılmamaktadır	Birimde tüm süreçleri destekleyen entegre bilgi yönetim sistemine ve kullanımına ilişkin sonuçlar sistematik olarak izlenmekte, paydaş görüşleri alınmakta ve izlem sonuçları paydaşlarla birlikte değerlendirilerek önlemler alınmakta ve ihtiyaçlar/talepler doğrultusunda güncellemeler gerçekleştirilmektedir.	Kurumsal amaçlar doğrultusunda sürdürülebilir ve olgunlaşmış entegre bilgi yönetim sistemi birimin tamamında benimsenmiş ve güvence altına alınmıştır; bu hususta birimin kendine özgü ve yenilikçi birçok uygulaması bulunmakta ve bu uygulamaların bir kısmı diğer birimler tarafından örnek alınmaktadır.

		ve sistemin kullanımıyla ilgili sonuçlar izlenmemektedir.		
--	--	---	--	--

Kanıtlar

- Aşağıda sıralanan bilgi sistemleri aracılığı ile ilgili bütün süreçler düzenli olarak kayıt altına alınmaktadır (Şekil 10):
 - EBYS (Elektronik Belge ve Doküman Yönetim Sistemi)
 - DMİS (Döner Sermaye Mali Yönetim Sistemi)
 - KBS (Kamu Harcama ve Muhasebat Bilişim Sistemi)
 - Eğitim Kayıt Sistemi
 - Kurumsal Veri Yönetim Sistemi
 - Risk Yönetim Sistemi
 - Stok Sistemi
- Birimizden kurumsal olarak talep edilen bütün veriler, veri yönetim sistemine düzenli olarak kanıtları ile birlikte girilmektedir.
- Birimiz bünyesinde kayıtlı bütün demirbaş, kullanım durumlarına göre Stok Yönetim Sisteminde kayıt altına alınmıştır. Bu sistemde ihtiyaç dışı bütün ürünler, diğer birimlerimizin bilgisine sunulmuştur.
- Birimize ait bütün iş süreçleri tanımlanmış, standart olarak şemalandırılmış, bu süreçlere ilişkin riskler ve ilgili kişiler tanımlanarak risk yönetim sistemine girilmiştir. Bu bilgiler güncel tutulmaktadır (Şekil 11).
- Eğitim Kayıt Sistemimiz değişen ihtiyaçlar doğrultusunda sürekli güncellenmekte ve diğer Üniversitelerin Sürekli Eğitim Uygulama ve Araştırma Merkezleri tarafından örnek alınmaktadır.
- Eğitim programlarımızın çeşitliliğini artırmaya yönelik Eğitim Öneri Formu Web sayfamız üzerinden muhtemel katılımcılarımız için yayınlanmaya başlamıştır. Gelen öneriler Yönetim ve Danışma Kurullarımızın bilgisine sunulmaktadır (Şekil 12).

Şekil 10: Birim tarafından kullanılan bilgi yönetim sistemleri

Arşivleme İşlemleri Süreci İş Akış Şeması

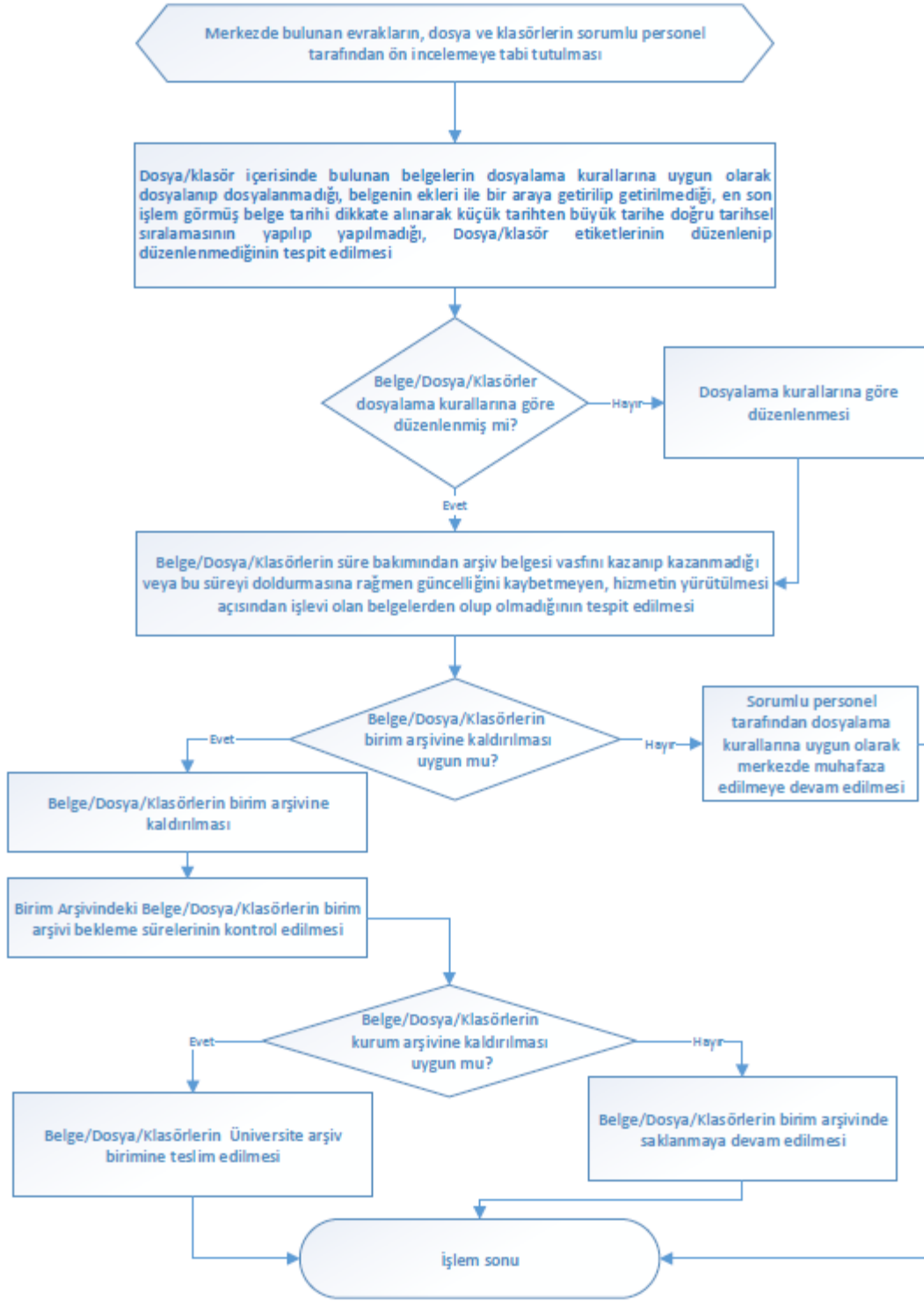

Şekil 12: Katılımcılara yönelik eğitim öneri formu

GAZİSEM Eğitim Programı Öneri Formu

tpayer@gmail.com (paylaşılmıyor) Hesap Değiştir

* Gerekli

Tarih *
Tarih
00.00.YYYY

Ünvanınız *
Seçin

Adınız Soyadınız *
Yanıtınız

Birimsiniz *
Yanıtınız

Önerilen Programın Türü *
 Sertifika Programı (Eğitim programı sonunda adaylara Sertifika verilir.)
 Eğitim Programı (Eğitim programı sonunda adaylara Katılım Belgesi verilir.)
 Diğer: _____

Önerilen Programın Adı *
Yanıtınız

Programın Yürütülme Biçimi *
 Yüz Yüze
 Uzaktan
 Karma

Programda Görev Alacak Eğiticinin/Eğiticilerin Ünvanı, Adı Soyadı: *
Yanıtınız

Programın Amacı: *
Yanıtınız

Eğitim Sonunda Hedeflenen Kazanımlar:
Yanıtınız

Programın Toplam Süresi (Saat): *
Yanıtınız

Programın İçerdiği Dersler ve Süreleri (Saat): *
Yanıtınız

Her Bir Ders Kapsamında Yer Alan Konu Başlıkları *
Yanıtınız

Programın Hedef Kitle (Yaş Grubu, Eğitim Düzeyi vb.): *
Yanıtınız

Katılımcıların Seçiminde Aranacak Ön Koşulları/Ölçütler (Varsa):
Yanıtınız

Programın Yapılması İçin Önerilen Ortam Özellikleri: *
Yanıtınız

Programın Yapılması İçin Önerilen Teknik Donanım ve Özellikleri, Donanımın Hangi Kaynak(lar)dan Sağlanacağı:
Yanıtınız

Uygulanacak Ölçme ve Değerlendirme Yöntem(ler)i: (Eğer önerilen program Sertifika Programı ise Ölçme ve Değerlendirme Yöntemi belirlenmesi zorunludur.) *
 Yüz Yüze Sınav
 Çevrimiçi Denetimli Sınav
 Ödev
 Proje
 Portfolyo Dosyası
 Ölçme ve Değerlendirme Uygulanmayacaktır. (Katılım Belgesi Eğitim)
 Diğer: _____

Eğitici/Eğiticilerin Önerilen Programla İlgili Önceki Deneyimleri (Varsa)
Yanıtınız

Ekleme İstedğiniz Diğer Bilgiler
Yanıtınız

Gönder Formu Temizle

E 3.2. Bilgi güvenliği ve güvenilirliği

Olgunluk düzeyi

1	2	3	4	5
Birimde bilgi güvenliği ve güvenilirliğinin sağlanmasına ilişkin uygulamalar bulunmamaktadır.	Birimde bilgi güvenliği ve güvenilirliğinin sağlanmasına yönelik tanımlı süreçler ve planlamalar bulunmamaktadır. Ancak bu süreçler doğrultusunda yapılmış uygulamalar bulunmamaktadır veya uygulamalar tüm alanları kapsamamaktadır.	Birimde bilgi güvenliği ve güvenilirliğinin sağlanmasına yönelik bütünleşik uygulamalar bulunmakta ve bu uygulamalardan bazı sonuçlar elde edilmektedir. Ancak bu uygulamaların sonuçları izlenmemekte veya karar almalarda kullanılmamaktadır.	Birimde bilgi güvenliği ve güvenilirliğinin sağlanmasına yönelik uygulamalar sistematik olarak izlenmekte ve izlem sonuçları paydaşlarla birlikte değerlendirilerek önlemler alınmaktadır.	Kurumsal bilginin güvenliği ve güvenilirliği sürdürülebilir ve olgunlaşmış uygulamalarla birimin tamamında benimsenmiş ve güvence altına alınmıştır; bu hususta birimin kendine özgü ve yenilikçi birçok uygulaması bulunmakta ve bu uygulamaların bir kısmı diğer birimler tarafından örnek alınmaktadır.

Kanıtlar

- Web sitemizde çift yönlü HTTPS (Secure Hyper Text Transfer Protocol) güvenlik sertifikası ile veriler 256 bit anahtar ile şifrelenerek iletilmektedir.

E.4. Destek Hizmetleri

E 4.1. Hizmet ve malların uygunluğu, kalitesi ve sürekliliği

Olgunluk düzeyi

1	2	3	4	5
Birimde, dışarıdan temin edilen malların ve destek hizmetlerinin uygunluğunu ve kalitesini değerlendirmek üzere tanımlı kriterler ve süreçler bulunmamaktadır.	Birimde, dışarıdan temin edilen destek hizmetlerinin ve malların uygunluğunu, kalitesini ve sürekliliğini güvence altına almak üzere bazı tanımlı süreçler ve mekanizmalar (tedarik süreci, uygunluk ve kalite kriterleri gibi) bulunmaktadır. Ancak bu süreçler doğrultusunda yapılan uygulamalar bulunmamaktadır veya uygulamalar tüm alanları kapsamamaktadır.	Birimde, dışarıdan temin edilen tüm mallardan ve destek hizmetlerinden beklenen kalite düzeylerinin iç kalite güvence sistemi kapsamında değerlendirilip iyileştirilmesi yönünde uygulamalar gerçekleştirilmektedir. Ancak bu uygulamaların sonuçları izlenmemekte veya karar almalarda kullanılmamaktadır.	Birimde, dışarıdan tedarik edilen tüm hizmetlerin ve malların kalitesini güvence altına almak üzere tedarikçilerle yakın işbirlikleri yürütülmekte, tedarikçilerin performansı ve memnuniyetleri sistematik olarak izlenerek paydaşlarla birlikte değerlendirilmekte ve gerekli önlemler alınmaktadır.	Birimde dışarıdan temin edilen mal ve hizmetlerin kalite düzeylerini, kurumsal amaçlar doğrultusunda güvence altına almak üzere tedarik zinciri yönetilmektedir; bu hususta birimin kendine özgü ve yenilikçi birçok uygulaması bulunmakta ve bu uygulamaların bir kısmı diğer birimler tarafından örnek alınmaktadır.

Kanıtlar

- Merkezimiz ihtiyacı olan malın / hizmetin temini için yıl içinde kullanacağı miktarı belirler ve planlar;

kullanacağı malın ve hizmetin türüne göre “Teknik Şartname” yi hazırlar. Müdürün onayı ile resmi olarak Döner Sermaye İşletme Müdürlüğüne gönderir. Satın alma süreci Döner Sermaye İşletme Müdürlüğünde gerçekleşir.

- Alınacak bütün hizmetlerin uygunluğu, kalitesi Merkezimiz Muayene Kabul Komisyonu tarafından gerçekleştirilir.

E.5. Kamuoyunu Bilgilendirme ve Hesap Verebilirlik

E.5.1. Kamuoyunu bilgilendirme

Olgunluk düzeyi

1	2	3	4	5
Birimin faaliyetlerine ilişkin kamuoyunu bilgilendirmemek üzere tanımlı ilkeleri ve mekanizmaları bulunmamaktadır.	Birim, faaliyetlerine ilişkin kamuoyunu bilgilendirmeyi ilkesel olarak benimsemek üzere bir politika tanımlamış, kamuoyunu bilgilendirme yöntem ve süreçlerini belirlemiştir. Ancak bu politika ve süreçler doğrultusunda yapılmış uygulamalar	Birimin kamuoyunu bilgilendirmek üzere belirlediği ilkeler ve süreçler doğrultusunda, tüm alanları kapsayan kamuoyunu bilgilendirme uygulamalarından bazı sonuçlar elde edilmiştir. Ancak bu uygulamaların sonuçları izlenmemekte veya karar almalarda kullanılmamaktadır.	Birimin kamuoyunu bilgilendirme faaliyetlerine ilişkin bulgular izlenmekte, paydaş görüşleri alınmakta ve izlem sonuçları paydaşlarla birlikte değerlendirilerek önlemler alınmaktadır.	Birimin kamuoyunu bilgilendirme faaliyetleri kurumsal amaçlar ve değerler doğrultusunda, sürdürülebilir ve olgunlaşmış uygulamalarla güvence altına alınmış ve birimin tamamında benimsenmiştir; bu hususta birimin kendine özgü ve yenilikçi birçok uygulaması bulunmakta ve bu

	bulunmamaktadır veya uygulamalar tüm alanları kapsamamaktadır.			uygulamaların bir kısmı diğer birimler tarafından örnek alınmaktadır.
--	--	--	--	---

Kanıtlar

- Kurumsal web sayfamızda (www.gazisem.gazi.edu.tr) yaptığımız faaliyetlerle ilgili bilgiler düzenli olarak güncellenmektedir.
- Birimin sosyal medya hesapları üzerinden bilgilendirme yapılmaktadır (Şekil 13).
- Pandemi şartlarında uzaktan eğitim yoluyla gerçekleştirilen eğitimlerimiz, Üniversitemizin öğrenme yönetim sistemi üzerinden canlı oturumlar yoluyla yapılmakta ve arşivden izlenebilmesi için kayıt altına alınmaktadır. Bu doğrultuda, katılımcılar KVKK kapsamında bilgilendirilmekte ve rızaları alınmaktadır (Şekil 14 ve Şekil 15).

Şekil 13: Merkeze ait sosyal medya yayını

Gazi Üniversitesi Sürekli Eğitim Uygulama ve Araştırma Merkezi

R ile Veri Analizi Uygulamaları Eğitimi

Programın amacı, istatistiksel analizlerin yapılmasında yaygın olarak kullanılan R yazılımının kullanımına yönelik bilgi ve becerilerin teorik ve pratik boyutlarıyla kazandırılmasıdır.

Programın İçeriği

- Programlanmanın temelleri ve algoritma oluşturma
- R programlamada veri yapıları
- Koşullar, döngüler ve fonksiyonlar
- Listeler ve veri setleri
- Verilerin işlenmesi
- Betimsel istatistikler
- Basit ve kısmi korelasyon
- İlişkisel ölçümlerde ortalama puanların karşılaştırılması
- İlişkisel ölçümlerde ortalama puanların karşılaştırılması
- Kırkışık ölçümlerde ortalama puanların karşılaştırılması
- Basit ve çoklu regresyon
- Kovaryans analizi
- Faktör analizi
- Parametrik olmayan istatistikler
- Veri görselleştirme

Eğitim Tarihi
Başlangıç: 17.05.2021
Bitiş: 09.06.2021

Eğitim Yeri
Gazi Üniversitesi Sürekli Eğitim Uygulama ve Araştırma Merkezi ANKARA

Eğitim Süresi
27 saat/9 gün, Hafta içi Pazartesi-Carşamba-Güna günleri, 13:30-16:30 saatleri arasında

Ücret
Katılım ücreti: 900 TL

Eğitim Biçimi
Gazi Üniversitesi Öğrenme Yönetim Sistemi üzerinden çevrimiçi canlı oturumlar yoluyla yapılacaktır.

Sertifikasyon
Eğitimin %80'ine iştirak eden katılımcılara Katılım Sertifikası verilecektir.

KAYIT VE BAŞVURU İÇİN
Gazi Üniversitesi Sürekli Eğitim Uygulama ve Araştırma Merkezi
Web: <http://sem.gazi.edu.tr/basvuru>
E-posta: gazisem@gazi.edu.tr

Emniyet Genel Müdürlüğü ile gerçekleştirdiğimiz "Adobe Indesign Eğitimi" tamamlanmıştır.

16 Nisan 2021 | 09:51



Gazi Üniversitesi ile Emniyet Genel Müdürlüğü arasında 09/11/2020 tarihinde imzalanarak yürürlüğe giren İşbirliği Protokolü kapsamında gerçekleştirdiğimiz Adobe Indesign Eğitim Programımız başarıyla tamamlanmıştır.

29.03.2021-15.04.2021 tarihleri arasında toplam 27 saat olarak Üniversitemiz Mühendislik Fakültesi Bilgisayar Mühendisliği Bölümü CISCO Ağ Akademisi Bilgisayar Laboratuvarında gerçekleştirilen eğitim programı sonunda, Emniyet Genel Müdürlüğü'nün çeşitli dairelerinden iştirak eden personele katılım sertifikaları takdim edilmiştir.



E.5.2. Hesap verme yöntemleri

Şekil 14: Çevrimiçi eğitimler için kullanılan bilgilendirme metni ve taahhütname

T.C.
GAZİ ÜNİVERSİTESİ
SÜREKLİ EĞİTİM UYGULAMA VE ARAŞTIRMA MERKEZİ

TAAHHÜTNAME

Gazi Üniversitesi Sürekli Eğitim Uygulama ve Araştırma Merkezi (GAZİSEM) tarafından gerçekleştirilen eğitimlerde ve etkinliklerde, Gazi Üniversitesi içinden veya dışarısından ve internet üzerinden sanal ders ve etkinlikler süresince paylaşılan tüm dokümanlar ile video, ses ve görüntü kayıtlarının, sanal ortam etkinlik dijital verilerin herhangi bir cihazla kayıt altına alınmaması, sosyal medya platformlarında paylaşılması ve tedavüle sokulmaması gerektiğini, aksine davranılması durumunda 6698 sayılı Kişisel Verilerin Korunması Kanunu (KVKK) kapsamında toplantı katılımcılarının kişisel verilerinin amaç dışı kullanımı ve ihlali anlamına geldiğini, aynı zamanda bu ihlalin cezai müeyyideyi ve hukuki sorumluluğu gerektirdiğini, paylaşılan eğitim ve etkinlik görüş ve bilgi paylaşımları, dokümanlar ile video, ses ve görüntü kayıtlarının katılımcılar ve sunucular için KVKK kapsamında kişisel verileri olduğunu, ihlallerinin tespit edilmesi durumunda Gazi Üniversitesi Birimlerince ya da üçüncü taraflarca sağlanan ortamlardan dolayı herhangi hukuki/cezaî bir sorumluluğunun olmadığını, bununla ilgili tüm sorumluluğun ihlali gerçekleştiren kişi/kişilerde bulunacağını anladım.

İşbu taahhünameyi okuduğumu, anladığımı, GAZİSEM tarafından gerçekleştirilen eğitimlerde ve etkinliklerde, Gazi Üniversitesi içinden veya dışarısından ve internet üzerinden sanal toplantı ve etkinlikler süresince paylaşılan tüm dokümanlar ile video, ses ve görüntü kayıtlarını, sanal ortam etkinlik dijital verilerini herhangi bir cihazla kayıt altına almayacağımı, sosyal medya platformlarında paylaşmayacağımı ve tedavüle sokmayacağımı peşinen gayri kabili rücu olarak kabul, beyan ve taahhüt ederim.

Ad Soyad

Tarih İmza

Şekil 15: Çevrimiçi eğitimler için kullanılan rıza beyan formu

T.C.
GAZİ ÜNİVERSİTESİ
SÜREKLİ EĞİTİM UYGULAMA VE ARAŞTIRMA MERKEZİ

VERİ SAHİBİNİN AÇIK RIZA BEYAN FORMU

6698 sayılı “Kişisel Verilerin Korunması Kanunu” gereğince, tarafımda sözlü/yazılı ve/veya elektronik ortamda verilen, kimliğimi belirleyen veya belirlemeye yarayanlar da dâhil olmak üzere her türlü kişisel verimin (Fiziksel Mekân Güvenlik Bilgisi kapsamında giren kayıtlar hariç) Gazi Üniversitesi tarafından yasadaki esaslar çerçevesinde toplanmasına, işlenmesine, eğitimlerin arşivlenmesi amacı ile kayıt altına alınarak gerektiğinde kullanıcı denetimli olarak ilgili eğitimi alan kursiyerlerle paylaşılmasına ve Gazi Üniversitesi elektronik arşivlerinde saklanmasına muvafakat ettiğimi ve peşinen izin verdiğimi gayri kabili rücu olarak kabul, beyan ve taahhüt ederim.

Gazi Üniversitesi tarafından Kişisel Verilerin Korunması ve İşlenmesi Hakkında web sitesinde bulunan Bilgilendirme metnini ve haklarımı okudum ve kabul ediyorum.

Lütfen kişisel verilerinizin işlenmesine yönelik tercihinizi belirtiniz.

RIZAM VARDIR

RIZAM YOKTUR

Ad Soyad

Ad Soyad

Tarih İmza

Tarih İmza

Olgunluk düzeyi

1	2	3	4	5
Birimin hesap verme yöntemleri ve mekanizmaları bulunmamaktadır.	Birim hesap vermeyi ilkesel olarak benimsemiş, yöntem ve süreçlerini belirlemiştir. Ancak bu ilkeler ve süreçler doğrultusunda	Birimin hesap vermek üzere benimsemiş olduğu ilkeler ve süreçler doğrultusunda yaptığı uygulamalardan bazı sonuçlar elde	Birimin hesap verme faaliyetleri sonucunda elde edilen bulgular izlenmekte, paydaş görüşleri alınmakta ve izlem sonuçları	Birimin hesap verme ilkeleri, kurumsal amaçlar ve değerler doğrultusunda, sürdürülebilir ve olgunlaşmış uygulamalarla

	yađılmış uygulamalar bulunmamaktadır veya uygulamalar tüm alanları kapsamamaktadır.	edilmiştir. Ancak bu uygulamaların sonuçları izlenmemekte veya karar almalarında kullanılmamaktadır.	paydaşlarla birlikte değerdendirilerek önlemler alınmaktadır.	güvence altına alınmış ve birimin tamamında benimsenmiştir; bu hususta birimin kendine özgü ve yenilikçi birçok uygulaması bulunmakta ve bu uygulamaların bir kısmı diđer birimler tarafından örnek alınmaktadır.
--	---	--	---	---

Kanıtlar

- Personelin performansları yılda bir kez Personel Performans Prosedürüne göre değerdendirilir.
- Kalite politikamız web sayfamızda (www.gazisem.gazi.edu.tr) ilan edilmiştir.

SONUÇ VE DEĞERLENDİRME

Merkezimiz misyonu, vizyonu ve kalite politikası doğrultusunda; katma değer yaratan tüm faaliyetlerin etkin ve verimli yönetimini sağlamak, stratejiler üzerinde etkili ve kritik başarı faktörleri ile doğrudan ilişkili kilit süreçleri belirlemek, süreçlerin sistematik yönetilmesi, gözden geçirilmesi ve iyileştirilmesini sağlamak üzere Süreç Yönetim Modelini benimsemiştir.

Bu model doğrultusunda, Merkezimiz koordinasyonunda yürütülecek bütün eğitim etkinliklerinde, eğitimin üstlenicisi konumundaki birim ya da kuruluşların denetlenmesi ve süreç sonunda değerlendirmesi de dâhil olmak üzere, planlama aşamasından başlayarak bütün süreçler bilimsel yaklaşımlar ışığında gerçekleştirilmektedir.

Merkezimiz amaçları doğrultusunda faaliyetlerini gerçekleştirme noktasında Üniversitemizdeki, sektörün ihtiyaç duyduğu hemen her alanda uzmanlıklara sahip öğretim elemanları ve nitelikli personeli, güçlü yönümüzü ortaya çıkartmaktadır. Yapılan programlardan elde edilen gelirlerin dağılımı noktasında var olan mevzuattan kaynaklanan uygulamalar, bazı durumlarda kurumlara vermiş olduğumuz tekliflerin yüksek kalmasına neden olmakta ve dolayısıyla bireysel katılımlı olarak yapabileceğimiz bazı programları gerçekleştirilememiş olmamıza yol açmaktadır. Merkezimizin gerçekleştirmiş olduğu faaliyetlerin çok büyük bir kısmının Kamu Kurumlarına yönelik olmasının sebebi budur. Diğer bir ifade ile özel sektör işletmelerine cazip gelebilecek fiyat seviyesine inilememesi nedeniyle Sanayi ile Üniversite arasındaki köprü istenildiği ölçüde oluşturulamamaktadır. Ancak son yıllarda, özellikle Merkezimizden daha önce eğitim hizmeti alan kurumların yeni eğitim ihtiyaçlarında, disiplinli çalışma anlayışımız ve belirlediğimiz kurumsal standartlar gibi nedenlerle birimimizi tercih ettikleri görülmektedir.

Düzenlenen eğitim programlarının kalitesini olumsuz etkileyen en önemli sebeplerden birisi de bu programlar dâhilinde, mevcut döner sermaye yönetmeliğinin, eğitimlerde görev alacak idari personele ve koordinasyondan sorumlu olacak yöneticilere herhangi bir ödenek ayrılmasına olanak vermemesidir. Bu durum, özellikle hafta sonları ve mesai dışı saatlerde planlanan eğitimlerde idari işleyişi olumsuz etkilemekte, dolayısıyla katılımcılara verilen ders dışı hizmetlerin gerçekleştirilememesine sebep olmaktadır. Bütün olumsuz koşullar, Merkezimiz çalışanlarının özverili çalışmaları sayesinde eğitim alan kurum personeline ve bireysel katılımcılara asgari seviyede yansıtılmaktadır. Birinci önceliğimiz olan eğitimlere ilişkin kalite standartlarının belirlenmesi ve taviz vermeksizin uygulanması, Merkezimizin teminatı altındadır.