

**T.C.
GAZİ ÜNİVERSİTESİ**

ÖĞRENCİ İŞLERİ DAİRE BAŞKANLIĞI

**2021 YILI
BİRİM FAALİYET RAPORU**

İÇİNDEKİLER

ÜST YÖNETİCİ SUNUŞU

I-GENEL BİLGİLER

A-Misyon ve Vizyon

B-Yetki, Görev ve Sorumluluklar

C-İdareye İlişkin Bilgiler

1-Fiziksel Yapı

1.1. Personel Hizmet Alanları

1.2. Arşiv Alanları

2-Teşkilat Yapısı

3-Bilgi ve Teknoloji Kaynakları

3.1. Yazılımlar

3.2. Bilgisayarlar

3.3. Diğer Bilgi ve Teknoloji Kaynakları

4-İnsan Kaynakları

4.1. Personelin Hizmet Sınıfına Göre Kadroları

4.2. Personelin Eğitim Durumu

4.3. Personelin Hizmet Süreleri

4.4. Personelin Yaş İtibariyle Dağılımı

5-Sunulan Hizmetler (İstatistik Veriler)

5.1. Öğrenci Kontenjanları ve Kaydolan Öğrenci Sayıları (2021-2022)

5.2. Özel Yetenek Sınavıyla Öğrenci Alan Programların Kontenjan ve Yerleştirmeleri

5.3. Hazırlık Sınıfı Öğrenci Sayıları

5.4. Ön Lisans ve Lisans Programları Öğrenci Sayıları

5.5. Yüksek Lisans ve Doktora Programları Öğrenci Sayıları

5.6. Yabancı Uyruklu Öğrenci Sayıları (Enstitüler Dâhil)

5.7. Yatay Geçiş Yapan Öğrenci Sayıları

5.8. Dikey Geçiş Yapan Öğrenci Sayıları

5.9. Ön Lisans ve Lisans Programları Mezun Öğrenci Sayıları (2020-2021)

5.10. Yüksek Lisans ve Doktora Programları Mezun Öğrenci Sayıları (2020-2021)

5.11. Yabancı Uyruklu Mezun Öğrenci Sayıları (2020-2021)

5.12. Ayrılan Öğrenci Sayıları

II- AMAÇ ve HEDEFLER

A) Temel Politika ve Öncelikler

B) Başkanlığın Stratejik Planında Yer Alan Amaç ve Hedefler

III-FAALİYETLERE İLİŞKİN BİLGİ VE DEĞERLENDİRMELER

A) Performans Bilgileri

1. Faaliyet Bilgileri

1.1. Sunulan Hizmetler

1.2. Aday Öğrenci Çalışması

1.3. Hizmet İçi Eğitimler

2. Performans Programı Sonuçlarının Değerlendirilmesi

3. Stratejik Plan Değerlendirme Tabloları

IV-KURUMSAL KAABİLİYET VE KAPASİTENİN DEĞERLENDİRİLMESİ

A) Üstünlükler

B) Zayıflıklar

C) Değerlendirme

HARCAMA YETKİLİSİNİN İÇ KONTROL GÜVENCE BEYANI

ÜST YÖNETİCİ SUNUŞU

Başkanlığımız, faaliyet alanıyla ilgili mevzuat çerçevesinde; teknolojik gelişmelerle uyum içerisinde faaliyetlerini sürdürmekte ve öğrencilerimizin memnuniyetini esas alan teşkilat yapısıyla hizmet vermektedir. Öğrencilerimizin, Üniversitemiz birimlerinin ve Başkanlığımızla etkileşimli çalışan öğretim görevlilerinin de katkılarıyla 2020-2021 eğitim öğretim yılının Başkanlığımız açısından verimli geçtiği değerlendirilmektedir.

Öğrenci İşleri Dairesi Başkanlığı olarak Üniversitemizin misyonu ışığında verdiğimiz hizmetler, Üniversitemizin vizyonuna artı değer katmaya devam edecektir.

Doç. Dr. Ahmet MAVİ
Daire Başkanı

I- GENEL BİLGİLER

A-Misyon ve Vizyon

Misyon

Misyonumuz, güçlü teknolojik altyapı ve güncel bilgi teknolojilerini kullanarak Üniversitemiz birimleriyle eşgüdümlü içerisinde tüm paydaşlarımıza sürekli, etkin ve doğru bilgi ve/veya belge hizmeti sunmaktır.

Vizyon

Vizyonumuz, kaliteden ödün vermeyen öğrenci odaklı hizmet anlayışıyla hizmet sunmak ve Üniversitemizin ulusal ve uluslararası düzeyde öncü bir yükseköğretim kurumu olma vizyonunun hayata geçirilmesinde üzerimize düşen sorumluluğu yerine getirmeye devam etmektir.

B-Yetki, Görev ve Sorumluluklar

Öğrenci İşleri Dairesi Başkanlığı, 2547 sayılı Yükseköğretim Kanunu ve 124 sayılı Yükseköğretim Üst Kuruluşları ile Yükseköğretim Kurumlarının İdari Teşkilatı Hakkında Kanun Hükmünde Kararname uyarınca aşağıda sıralanan görevleri yapmaktadır.

- 1- Yönetmelik – yönerge değişiklikleri, anabilim dalı-bölüm-yüksekokul-fakülte açılması, yüksek lisans-doktora programları açılması, yabancı dil hazırlık sınıfı açılması, Üniversitemize alınacak öğrenci kontenjanları, programlara alınacak öğrenciler için puan türünün değiştirilmesi ve özel şartların konulması, ders programları, akademik takvim, yatay geçiş kontenjanları, özel yetenek sınavı, Öğrenci Birim Temsilcisi seçimleri gibi konularda Üniversitemiz Senatosu ve Yönetim Kurulu tarafından alınması gereken kararlar için gerekli evrakın hazırlığı, bu konularda alınan kararlar hakkında ilgili yerlerle yazışmalarının yapılması ve bu konularda alınan kararların gerektirdiği diğer icrai işlemlerin gerçekleştirilmesi
- 2- ÖSYM tarafından yapılacak sınav ve değerlendirme sonucunda Üniversitemiz Yükseköğretim Kurumlarını kazanan öğrencilerin kayıt kabul işlemlerinin yürütülmesi
- 3- Üniversitemize yeni kayıt olan öğrencilerin kimlik belgelerinin basımı ve dağıtımının sağlanması
- 4- Kimlik kartlarını zayi eden öğrenciler için yeni kartların basımının yaptırılması
- 5- Üniversitemize yapılacak yatay geçişlere ilişkin koordinasyonunun sağlanması
- 6- Disiplin cezalarının takibinin yapılarak istatistiki bilgilerinin toplanması ve ceza alan öğrencilerin bilgi formlarının Kredi Yurtlar Kurumu, Yükseköğretim Kurulu, Yükseköğretim Kurumları, Emniyet Makamları, Askerlik Şubeleri ile Ölçme, Seçme ve Yerleştirme Merkezi Başkanlığı gibi ilgili yerlere gönderilmesi
- 7- Üniversitemiz Öğrenci Konseyi Başkanı ve Başkan Yardımcısı seçiminin gerçekleştirilmesi
- 8- Üniversitemizden mezun olan öğrencilerin diplomalarının basımının yapılması
- 9- Valilik, MEB, YÖK Başkanlığı, Emniyet Genel Müdürlüğü, Mahkemeler, Askerlik Şubeleri, İcra Daireleri gibi makamlarla tüm öğrencilerle ilgili (Türk Cumhuriyetleri ile Türk ve Akkraba Topluluklarından gelen öğrenciler dâhil) yazışmaların takibinin yapılması
- 10- Öğrencilerden gelecek dilekçelerin değerlendirilmesi ve / veya gerekli yazışmalarının yapılması
- 11- Öğrencilere gerekli belgelerin verilmesi

12- Üst makamlar tarafından verilecek diğer görevlerin yapılması

C- İdareye İlişkin Bilgiler

1-Fiziksel Yapı

1.1. Personel Hizmet Alanları

Başkanlığımız, projesi esasında 1297 metrekare olan alanda hizmet vermektedir.

1.2. Arşiv Alanları

Gazi Eğitim Fakültesi binası ile TOKİ binasında mezun tüm öğrencilerimize ait dosyaların tutulduğu birer arşivimiz bulunmaktadır. Ayrıca Başkanlığımız bünyesindeki bürolarda her akademik birimin yakın dönem öğrenci dosyalarına tahsisli dolaplar bulunmaktadır.

2-Teşkilat Yapısı

ÖĞRENCİ İŞLERİ DAİRE BAŞKANLIĞI ORGANİZASYON ŞEMASI

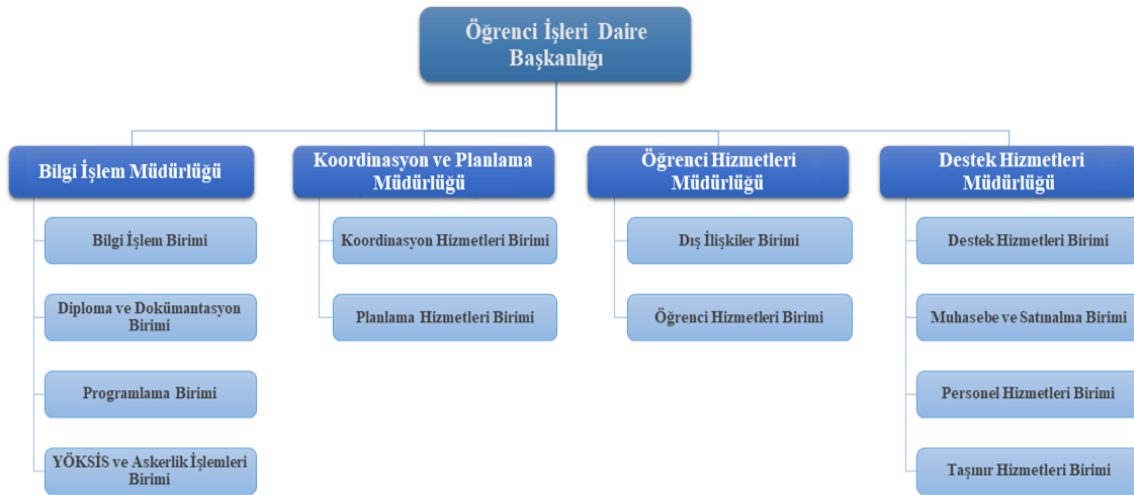

3-Bilgi ve Teknoloji Kaynakları

3.1. Yazılımlar

Öğrenci Bilgi Sistemi (Proliz)

Mail Sistemi (Zimbra)

Destek Merkezi Sistemi (Microsoft Jira Core Server)

Elektronik Bilgi Yönetim Sistemi

3.2. Bilgisayarlar

Masaüstü bilgisayar sayısı : 101 adet

Dizüstü bilgisayar sayısı : 15

Tablet : 5

3.3. Diğer Bilgi ve Teknoloji Kaynakları

Cinsi	İdari Amaçlı (Adet)	Eğitim Amaçlı (Adet)	Araştırma Amaçlı (Adet)
Faks	1		
Fotokopi makinesi	4		
Projeksiyon	2		
Tarayıcı	10		
Yazıcı	74		
Televizyon	1		

4-İnsan Kaynakları

Başkanlığımız, 1 daire başkanı, 4 öğretim görevlisi, 1 şube müdürü, 5 şef, 26 bilgisayar işletmeni, 7 VHKİ, 1 memur, 1 ayniyat saymanı, 2 teknisyen, 4 sürekli işçi kadrosunda olmak üzere toplam 52 personel ile hizmet vermektedir.

4.1. Personelin Hizmet Sınıfına Göre Kadroları

Hizmet Sınıfı	Sayı
Genel İdari Hizmetler	41
Teknik Hizmetleri Sınıfı	2
Eğitim ve Öğretim Hizmetleri Sınıfı	5
Yardımcı Hizmetli	4
Toplam	52

4.2. Personelin Eğitim Durumu

Mezun Olunan Düzey Esasında Personelin Eğitim Durumu						
Düzey	İlkokul	Lise	Önlisans	Lisans	Yüksek Lisans	Doktora
Kişi Sayısı	1	13	10	20	6	2
Yüzde	% 1,92	% 25	% 19,23	% 38,46	% 11,53	% 3,84

4.3. Personelin Hizmet Süreleri

Personelin Hizmet Süresi						
Yıl Aralığı	1 – 5 Yıl	6 – 10 Yıl	11 – 15 Yıl	16 – 20 Yıl	21 – 25 Yıl	26 - Üzeri
Kişi Sayısı	2	6	9	3	16	16
Yüzde	% 3,84	% 11,53	% 17,30	% 5,76	% 30,76	% 30,76

4.4. Personelin Yaş İtibariyle Dağılımı

Personelin Yaş İtibariyle Dağılımı				
Yaş Aralığı	31-35 Yaş	36-40 Yaş	41-50 Yaş	51- Üzeri
Kişi Sayısı	4 5	8	24	15
Yüzde	% 9,61	% 15,38	% 46,15	% 28,84

5-Sunulan Hizmetler (İstatistik Veriler)

5.1. Öğrenci Kontenjanları ve Kaydolan Öğrenci Sayıları (2021-2022)

Akademik Birim	Program	YKS Genel Kontenjanları	YKS ve Diğer Usullerde Yeni Kaydolan Toplam Öğrenci
Diş Hekimliği Fakültesi	Diş Hekimliği Fakültesi	140	144
Eczacılık Fakültesi	Eczacılık Fakültesi	120	123
Fen Fakültesi	Biyoloji	60	66
Fen Fakültesi	Fizik	40	42

Fen Fakültesi	İstatistik	80	83
Fen Fakültesi	Kimya	60	67
Fen Fakültesi	Matematik	90	92
Fen Fakültesi	Matematik (Uzaktan Öğretim)	50	48
Gazi Eğitim Fakültesi	Almanca Öğretmenliği	50	50
Gazi Eğitim Fakültesi	Arapça Öğretmenliği	60	65
Gazi Eğitim Fakültesi	Bilgisayar ve Öğretim Teknolojileri Öğretmenliği	20	23
Gazi Eğitim Fakültesi	Biyoloji Öğretmenliği	20	20
Gazi Eğitim Fakültesi	Coğrafya Öğretmenliği	20	20
Gazi Eğitim Fakültesi	Felsefe Grubu Öğretmenliği	20	20
Gazi Eğitim Fakültesi	Fen Bilgisi Öğretmenliği	60	62
Gazi Eğitim Fakültesi	Fizik Öğretmenliği	20	21
Gazi Eğitim Fakültesi	Fransızca Öğretmenliği	40	38
Gazi Eğitim Fakültesi	İlköğretim Matematik Öğretmenliği	70	71
Gazi Eğitim Fakültesi	İngilizce Öğretmenliği	120	122
Gazi Eğitim Fakültesi	Kimya Öğretmenliği	20	20
Gazi Eğitim Fakültesi	Matematik Öğretmenliği	20	21
Gazi Eğitim Fakültesi	Okul Öncesi Öğretmenliği	90	101
Gazi Eğitim Fakültesi	Özel Eğitim Öğretmenliği	100	105
Gazi Eğitim Fakültesi	Rehberlik ve Psikolojik Danışmanlık	80	81
Gazi Eğitim Fakültesi	Sınıf Öğretmenliği	80	80
Gazi Eğitim Fakültesi	Sosyal Bilgiler Öğretmenliği	70	71
Gazi Eğitim Fakültesi	Tarih Öğretmenliği	20	20
Gazi Eğitim Fakültesi	Türk Dili ve Edebiyatı Öğretmenliği	20	21
Gazi Eğitim Fakültesi	Türkçe Öğretmenliği	80	81
Mimarlık Fakültesi	Endüstriyel Tasarım	90	89
Mimarlık Fakültesi	Mimarlık	115	126
Mimarlık Fakültesi	Şehir ve Bölge Planlama	91	95
Mühendislik Fakültesi	Bilgisayar Mühendisliği	90	107
Mühendislik Fakültesi	Elektrik-Elektronik Mühendisliği	80	97
Mühendislik Fakültesi	Elektrik-Elektronik Mühendisliği (İngilizce)	50	55
Mühendislik Fakültesi	Endüstri Mühendisliği	90	99
Mühendislik Fakültesi	Endüstri Mühendisliği (İngilizce)	41	44
Mühendislik Fakültesi	İnşaat Mühendisliği	90	103
Mühendislik Fakültesi	İnşaat Mühendisliği (İngilizce)	40	44
Mühendislik Fakültesi	Kimya Mühendisliği	90	100
Mühendislik Fakültesi	Kimya Mühendisliği (İngilizce)	60	66
Mühendislik Fakültesi	Makine Mühendisliği	90	108
Mühendislik Fakültesi	Makine Mühendisliği	50	55

	(İngilizce)		
Sağlık Bilimleri Fakültesi	Beslenme ve Diyetetik	100	123
Sağlık Bilimleri Fakültesi	Fizyoterapi ve Rehabilitasyon	100	129
Sağlık Bilimleri Fakültesi	Hemşirelik	220	238
Sağlık Bilimleri Fakültesi	Odyoloji	40	41
Sağlık Bilimleri Fakültesi	Sosyal Hizmet	70	79
Spor Bilimleri Fakültesi	Rekreasyon	60	54
Spor Bilimleri Fakültesi	Spor Yöneticiliği	50	47
Teknoloji Fakültesi	Ağaç İşleri Endüstri Mühendisliği	30	38
Teknoloji Fakültesi	Bilgisayar Mühendisliği	64	78
Teknoloji Fakültesi	Bilgisayar Mühendisliği (M.T.O.K.)	20	21
Teknoloji Fakültesi	Elektrik-Elektronik Mühendisliği	72	89
Teknoloji Fakültesi	Elektrik-Elektronik Mühendisliği (M.T.O.K.)	18	19
Teknoloji Fakültesi	Endüstriyel Tasarım Mühendisliği	56	68
Teknoloji Fakültesi	Endüstriyel Tasarım Mühendisliği (M.T.O.K.)	14	15
Teknoloji Fakültesi	Enerji Sistemleri Mühendisliği	50	62
Teknoloji Fakültesi	Enerji Sistemleri Mühendisliği (M.T.O.K.)	12	13
Teknoloji Fakültesi	İmalat Mühendisliği	70	87
Teknoloji Fakültesi	İnşaat Mühendisliği	66	81
Teknoloji Fakültesi	İnşaat Mühendisliği (M.T.O.K.)	16	17
Teknoloji Fakültesi	Metalurji ve Malzeme Mühendisliği	70	86
Teknoloji Fakültesi	Metalurji ve Malzeme Mühendisliği (M.T.O.K.)	17	18
Teknoloji Fakültesi	Otomotiv Mühendisliği	64	78
Teknoloji Fakültesi	Otomotiv Mühendisliği (M.T.O.K.)	16	17
Tıp Fakültesi	Tıp Fakültesi	291	298
Tıp Fakültesi	Tıp Fakültesi (İngilizce)	100	103
Uygulamalı Bilimler Fakültesi	Fotonik	40	39
Sağlık Hizmetleri Meslek Yüksekokulu	Ağız ve Diş Sağlığı	75	71
Sağlık Hizmetleri Meslek Yüksekokulu	İlk ve Acil Yardım	75	75
Sağlık Hizmetleri Meslek Yüksekokulu	Patoloji Laboratuvar Teknikleri	70	70

Sağlık Hizmetleri Meslek Yüksekokulu	Tıbbi Dokümantasyon ve Sekreterlik	70	69
Sağlık Hizmetleri Meslek Yüksekokulu	Tıbbi Görüntüleme Teknikleri	70	72
Sağlık Hizmetleri Meslek Yüksekokulu	Tıbbi Laboratuvar Teknikleri	70	71
Sağlık Hizmetleri Meslek Yüksekokulu	Yaşlı Bakımı	75	75
Teknik Bilimler Meslek Yüksekokulu	Elektrik Enerjisi Üretim, İletim ve Dağıtım	70	69
Teknik Bilimler Meslek Yüksekokulu	Elektronik Teknolojisi	70	70
Teknik Bilimler Meslek Yüksekokulu	Endüstri Ürünleri Tasarımı	60	62
Teknik Bilimler Meslek Yüksekokulu	Endüstriyel Kalıpcılık	45	47
Teknik Bilimler Meslek Yüksekokulu	Kaynak Teknolojisi	46	46
Teknik Bilimler Meslek Yüksekokulu	Kimya Teknolojisi	70	71
Teknik Bilimler Meslek Yüksekokulu	Makine	70	73
Teknik Bilimler Meslek Yüksekokulu	Mekatronik	70	69
Teknik Bilimler Meslek Yüksekokulu	Polimer Teknolojisi	55	53
TUSAŞ-Kazan Meslek Yüksekokulu	Bilgisayar Programcılığı	70	69
TUSAŞ-Kazan Meslek Yüksekokulu	Bilişim Güvenliği Teknolojisi	40	40
TUSAŞ-Kazan Meslek Yüksekokulu	Kontrol ve Otomasyon Teknolojisi	40	41
TUSAŞ-Kazan Meslek Yüksekokulu	Uçak Teknolojisi	180	173
Toplam		5904	6290

5.2. Özel Yetenek Sınavıyla Öğrenci Alan Programların Kontenjan ve Yerleştirmeleri

Akademik Birim	Program	Öğrenci Sayısı	KKTC Uyruklu	Yabancı Uyruklu	Toplam Kontenjan	Yerleştirilen
Gazi Eğitim Fakültesi	Müzik Öğretmenliği	55	-	5	60	47
Gazi Eğitim Fakültesi	Resim-İş Öğretmenliği	70	-	7	77	61
Spor Bilimleri Fakültesi	Antrenörlük Eğitimi	58	-	5	63	54
Spor Bilimleri	Beden Eğitimi ve	46	-	10	56	56

Fakültesi	Spor Öğretmenliği					
-----------	----------------------	--	--	--	--	--

5.3. Hazırlık Sınıfı Öğrenci Sayıları

AKADEMİK BİRİM	ERKEK	KADIN	TOPLAM
GAZİ EĞİTİM FAKÜLTESİ	98	143	241
MİMARLIK FAKÜLTESİ	114	231	345
MÜHENDİSLİK FAKÜLTESİ	608	309	917
SAGLIK BİLİMLERİ FAKÜLTESİ	1		1
TIP FAKÜLTESİ	37	36	73
TOPLAM	858	719	1577

5.4. Ön Lisans ve Lisans Programları Öğrenci Sayıları

AKADEMİK BİRİM	ERKEK	KADIN	TOPLAM
ADALET MESLEK YÜKSEKOKULU	2	0	2
ANKARA MESLEK YÜKSEKOKULU	2	0	2
ATATÜRK MESLEK YÜKSEKOKULU	38	18	56
BEDEN EĞİTİMİ VE SPOR YÜKSEKOKULU	310	67	377
OSTİM MESLEK YÜKSEKOKULU	3	4	7
GAZİ MESLEK YÜKSEKOKULU	8	2	10
GAZİ MESLEK YÜKSEKOKULU (UZAKTAN EĞİTİM)	31	25	56
SAGLIK HİZMETLERİ MESLEK YÜKSEKOKULU	344	1061	1405
TUSAŞ KAZAN MESLEK YÜKSEKOKULU	622	114	736
DİŞ HEKİMLİĞİ FAKÜLTESİ	340	442	782
ECZACILIK FAKÜLTESİ	213	506	719
ENDÜSTRİYEL SANATLAR EĞİTİM FAKÜLTESİ	50	19	69
FEN FAKÜLTESİ	1100	1415	2515
GAZİ EĞİTİM FAKÜLTESİ	2135	4486	6621
MİMARLIK FAKÜLTESİ	494	1082	1576
MÜHENDİSLİK FAKÜLTESİ	3217	1744	4961
SAGLIK BİLİMLERİ FAKÜLTESİ	463	2107	2570
SPOR BİLİMLERİ FAKÜLTESİ	774	356	1130
TEKNİK BİLİMLER MESLEK YÜKSEKOKULU	1250	351	1601
TEKNİK EĞİTİM FAKÜLTESİ	622	33	655
TEKNOLOJİ FAKÜLTESİ	3284	1087	4371
TIP FAKÜLTESİ	1304	1487	2791
UYGULAMALI BİLİMLER FAKÜLTESİ	26	13	39
TOPLAM	16632	16419	33051

5.5. Yüksek Lisans ve Doktora Programları Öğrenci Sayıları

AKADEMİK BİRİM	ERKEK	KADIN	TOPLAM
BİLİŞİM ENSTİTÜSÜ	538	242	780
EĞİTİM BİLİMLERİ ENSTİTÜSÜ	980	2276	3256
FEN BİLİMLERİ ENSTİTÜSÜ	2594	1860	4454
SAĞLIK BİLİMLERİ ENSTİTÜSÜ	434	872	1306
TOPLAM	4546	5250	9796

5.6. Yabancı Uyruklu Öğrenci Sayıları (Enstitüler Dâhil)

AKADEMİK BİRİM	ERKEK	KADIN	TOPLAM
BİLİŞİM ENSTİTÜSÜ	2	1	3
EĞİTİM BİLİMLERİ ENSTİTÜSÜ	40	66	106
FEN BİLİMLERİ ENSTİTÜSÜ	0	1	1
SAĞLIK BİLİMLERİ ENSTİTÜSÜ	1	2	3
DİŞ HEKİMLİĞİ FAKÜLTESİ	15	19	34
ECZACILIK FAKÜLTESİ	4	20	24
ENDÜSTRİYEL SANATLAR EĞİTİM FAKÜLTESİ	3	0	3
FEN FAKÜLTESİ	13	6	19
GAZİ EĞİTİM FAKÜLTESİ	52	100	152
MİMARLIK FAKÜLTESİ	10	11	21
MÜHENDİSLİK FAKÜLTESİ	106	16	122
SAĞLIK BİLİMLERİ FAKÜLTESİ	10	25	35
SPOR BİLİMLERİ FAKÜLTESİ	11	0	11
TEKNİK EĞİTİM FAKÜLTESİ	1	0	1
TEKNOLOJİ FAKÜLTESİ	29	13	42
TIP FAKÜLTESİ	15	22	37
SAĞLIK HİZMETLERİ MESLEK YÜKSEKOKULU	1	7	8
TUSAŞ KAZAN MESLEK YÜKSEKOKULU	1	1	2
TOPLAM	314	310	624

5.7. Yatay Geçiş Yapan Öğrenci Sayıları

AKADEMİK BİRİM	GELEN	GİDEN
BİLİŞİM ENSTİTÜSÜ	5	0
DİŞ HEKİMLİĞİ FAKÜLTESİ	6	4
ECZACILIK FAKÜLTESİ	9	8
EĞİTİM BİLİMLERİ ENSTİTÜSÜ	3	0
FEN FAKÜLTESİ	24	18
GAZİ EĞİTİM FAKÜLTESİ	69	43
MİMARLIK FAKÜLTESİ	5	6
MÜHENDİSLİK FAKÜLTESİ	44	49

SAĞLIK BİLİMLERİ FAKÜLTESİ	24	13
SAĞLIK HİZMETLERİ MESLEK YÜKSEKOKULU	5	6
SPOR BİLİMLERİ FAKÜLTESİ	3	7
TEKNİK BİLİMLER MESLEK YÜKSEKOKULU	9	2
TEKNOLOJİ FAKÜLTESİ	55	54
TIP FAKÜLTESİ	7	14
TUSAŞ KAZAN MESLEK YÜKSEKOKULU	1	8
TOPLAM	269	232

5.8. Dikey Geçiş Yapan Öğrenci Sayıları

AKADEMİK BİRİM	2021 DGS SONUCU KAYIT YAPTIRAN ÖĞRENCİ SAYISI
FEN FAKÜLTESİ	13
GAZİ EĞİTİM FAKÜLTESİ	18
MİMARLIK FAKÜLTESİ	17
MÜHENDİSLİK FAKÜLTESİ	54
SAĞLIK BİLİMLERİ FAKÜLTESİ	30
SPOR BİLİMLERİ FAKÜLTESİ	4
TEKNOLOJİ FAKÜLTESİ	38
TOPLAM	174

5.9. Ön Lisans ve Lisans Programları Mezun Öğrenci Sayıları (2020-2021 Güz ve Bahar)

AKADEMİK BİRİM	MEZUNİYET TÜRÜ	SAYI
ATATÜRK MESLEK YÜKSEKOKULU	Ön Lisans	2
GAZİ MESLEK YÜKSEKOKULU (UZAKTAN EĞİTİM)	Ön Lisans	1
SAĞLIK HİZMETLERİ MESLEK YÜKSEKOKULU	Ön Lisans	366
TEKNİK BİLİMLER MESLEK YÜKSEKOKULU	Ön Lisans	251
TUSAŞ KAZAN MESLEK YÜKSEKOKULU	Ön Lisans	197
BEDEN EĞİTİMİ VE SPOR YÜKSEKOKULU	Lisans	23
DİŞ HEKİMLİĞİ FAKÜLTESİ	Lisans	123
ECZACILIK FAKÜLTESİ	Lisans	109
FEN FAKÜLTESİ	Lisans	266
GAZİ EĞİTİM FAKÜLTESİ	Lisans	1160
MİMARLIK FAKÜLTESİ	Lisans	160
MÜHENDİSLİK FAKÜLTESİ	Lisans	602
SAĞLIK BİLİMLERİ FAKÜLTESİ	Lisans	446
SPOR BİLİMLERİ FAKÜLTESİ	Lisans	178
TAPU KADASTRO YÜKSEKOKULU	Lisans	35
TEKNİK EĞİTİM FAKÜLTESİ	Lisans	7
TEKNOLOJİ FAKÜLTESİ	Lisans	442
TIP FAKÜLTESİ	Lisans	351
TOPLAM		4719

5.10. Yüksek Lisans ve Doktora Programları Mezun Öğrenci Sayıları

AKADEMİK BİRİM	DOKTORA	TEZLİ/TEZSİZ YÜKSEK LİSANS	TOPLAM SAYI
BİLİŞİM ENSTİTÜSÜ	2	57	59
EĞİTİM BİLİMLERİ ENSTİTÜSÜ	99	131	230
FEN BİLİMLERİ ENSTİTÜSÜ	78	172	250
SAĞLIK BİLİMLERİ ENSTİTÜSÜ	109	82	191
TOPLAM	288	442	730

5.11. Yabancı Uyruklu Mezun Öğrenci Sayıları (2020-2021 Güz ve Bahar)

AKADEMİK BİRİM	MEZUNİYET TÜRÜ	SAYI
BİLİŞİM ENSTİTÜSÜ	Yüksek Lisans	6
EĞİTİM BİLİMLERİ ENSTİTÜSÜ	Yüksek Lisans	9
EĞİTİM BİLİMLERİ ENSTİTÜSÜ	Doktora	8
FEN BİLİMLERİ ENSTİTÜSÜ	Yüksek Lisans	9
FEN BİLİMLERİ ENSTİTÜSÜ	Doktora	6
SAĞLIK BİLİMLERİ ENSTİTÜSÜ	Yüksek Lisans	1
SAĞLIK BİLİMLERİ ENSTİTÜSÜ	Doktora	2
DİŞ HEKİMLİĞİ FAKÜLTESİ	Lisans	4
ECZACILIK FAKÜLTESİ	Lisans	3
GAZİ EĞİTİM FAKÜLTESİ	Lisans	4
MİMARLIK FAKÜLTESİ	Lisans	1
MÜHENDİSLİK FAKÜLTESİ	Lisans	13
SAĞLIK BİLİMLERİ FAKÜLTESİ	Lisans	2
SPOR BİLİMLERİ FAKÜLTESİ	Lisans	1
TEKNOLOJİ FAKÜLTESİ	Lisans	2
TIP FAKÜLTESİ	Lisans	12
SAĞLIK HİZMETLERİ MESLEK YÜKSEKOKULU	Ön Lisans	1
TOPLAM		84

5.12. Ayrılan Öğrenci Sayıları

AKADEMİK BİRİM	SAYI
ATATÜRK MESLEK YÜKSEKOKULU	9
BEDEN EĞİTİMİ VE SPOR YÜKSEKOKULU	1
BİLİŞİM ENSTİTÜSÜ	221
DİŞ HEKİMLİĞİ FAKÜLTESİ	5
ECZACILIK FAKÜLTESİ	10
EĞİTİM BİLİMLERİ ENSTİTÜSÜ	359
ENDÜSTRİYEL SANATLAR EĞİTİM FAKÜLTESİ	2
FEN BİLİMLERİ ENSTİTÜSÜ	857

FEN FAKÜLTESİ	46
GAZİ EĞİTİM FAKÜLTESİ	116
GAZİ MESLEK YÜKSEKOKULU	6
GAZİ MESLEK YÜKSEKOKULU (UZAKTAN)	1
MİMARLIK FAKÜLTESİ	34
MÜHENDİSLİK FAKÜLTESİ	430
OSTİM MESLEK YÜKSEKOKULU	4
SAĞLIK BİLİMLERİ ENSTİTÜSÜ	130
SAĞLIK BİLİMLERİ FAKÜLTESİ	39
SAĞLIK HİZMETLERİ MESLEK YÜKSEKOKULU	137
SPOR BİLİMLERİ FAKÜLTESİ	21
TEKNİK BİLİMLER MESLEK YÜKSEKOKULU	82
TEKNİK EĞİTİM FAKÜLTESİ	3
TEKNOLOJİ FAKÜLTESİ	90
TIP FAKÜLTESİ	43
TUSAŞ KAZAN MESLEK YÜKSEKOKULU	24
TOPLAM	2670

II- AMAÇ VE HEDEFLER

A) Temel Politika ve Öncelikler

1.1. Mevcut ve mezun öğrencilerimiz ile akademik personelimizin Başkanlığımızın görev alanı kapsamındaki iş ve işlemlerini yetkinlikle gerçekleştirmek

1.2. Başkanlığımız görev alanındaki iş ve işlemleri güncel teknolojik gelişmelere uyarlı teknolojilerle gerçekleştirmek

1.3. Akademik Takvim'in hazırlanması sürecinde, sahada edinilen tecrübelerin ve tespit edilen aksaklıkların gerekli mercilere iletilmesini sağlamak

1.4. Akademik Takvim'de belirtilen iş ve işlemlerin süresinde yerine getirilmesi için üzerine düşen görevleri yapmak

2.1. Başkanlık bünyesindeki hizmet fonksiyonları göz önüne alınarak idari personel ihtiyaç alanlarını belirlemek

2.2. Başkanlığımıza ataması yapılacak idari personeli seçebilir duruma gelmek

2.3. Üniversitemizin saygınlığını olumsuz yönde etkileyecek, öğrencilerimizin gözünde kurumsal kimliğimizin zedelenmesine neden olacak davranışların tehdit boyutuna gelmeden engellenmesi maksadıyla gerekli hizmet içi eğitimlerin verilmesini sağlamak

2.4. Mevcut personelin, gerekli görev bilincine sahip olabilmesi için verilmesi planlanan hizmet içi eğitimlere katılımını sağlamak

3.1. Hizmet kalitesini yükseltebilmek için Başkanlığımızın fiziki mekân sorununun çözümüne yönelik çalışmalara devam etmek

3.2. Orta vadede, diğer üniversitelerde olduğu gibi müstakil bir Öğrenci İşleri Dairesi Başkanlığı binasına sahip olabilmek için stratejik planlamaların bu yönde yapılmasına yönelik olarak ilgili birimler nezdinde faaliyette bulunmak

B) Başkanlığın Stratejik Planında Yer Alan Amaç ve Hedefler

Üniversitemiz 2019-2023 Stratejik Planı'nda Başkanlığımız işbirliğiyle gerçekleştirilmek üzere belirlenen amaçlar ve hedefler aşağıdaki gibi olup bu amaç ve hedefler Birim Stratejik Planı'nda da yer almaktadır.

Stratejik Amaçlar	Stratejik Hedefler
Stratejik Amaç (1) Eğitim-öğretim kalitesini arttırmak, uluslararasılaşmayı ve akreditasyonu yaygınlaştırmak.	Hedef (1.1) Kişisel ve toplumsal gelişimi destekleyen eğitim-öğretim ortamı oluşturmak üzere öğrenme ortamları ve kaynakları ile öğretim elemanlarının yetkinliğini geliştirerek öğretim elemanı başına düşen öğrenci sayısı en az %15 azaltılacaktır.
	Hedef (1.3) Programların amaçlarına ulaştığının, öğrencilerin ve toplumun eğitim-öğretim ihtiyaçlarına cevap verdiğinin güvencesi olarak mezunlar düzenli olarak izlenecek ve programların belli aralıklarla gözden geçirilip güncellenmesine yönelik faaliyetler geliştirilerek Üniversitedeki akredite edilmiş lisans ve lisansüstü programların oranı en az %10 arttırılacaktır.
	Hedef (1.4) Kültürel derinlik ve farklı disiplinleri tanıma imkânı sağlayan eğitim-öğretim programları hayata geçirilecek disiplinlerarası program sayıları en az %10 arttırılacaktır.
Stratejik Amaç (5) Ulusal ve uluslararası normlar çerçevesinde kurumsallaşmayı güçlendirmek	Hedef (5.1) Öğrenci ve mezunların kurumsal aidiyet duygusunu güçlendirecek etkinlik sayısı en az %20 oranında arttırılacaktır.

III-FAALİYETLERE İLİŞKİN BİLGİ VE DEĞERLENDİRMELER

A) Performans Bilgileri

1. Faaliyet Bilgileri

1.1. Sunulan Hizmetler

Öğrencilerimizin “Sunulan Hizmetler” başlığı altında sıralanmış tablolarda belirtilen hususlardaki eğitim-öğretim iş ve işlemleri elektronik ortamda ve/veya manuel yürütülmüştür.

1.2. Aday Öğrenci Çalışması

Üniversitemizin ana internet sayfasında yer alan “Aday Öğrenci” başlığı içeriğindeki program bilgileri kısmı Akademik Birimlerden alınan veriler doğrultusunda Başkanlığımız tarafından hazırlanmıştır ve 2021 yılı Temmuz ayında erişime açılmıştır. Bu kapsamda Üniversitemizin 91 programı, “Program Adı, Eğitim-Öğretim Modeli, Programın İçeriği, Eğitim-Öğretimin Gerçekleştiği Yer, İsteğe Bağlı Hazırlık Sınıfı, Öğrenim Ücreti, Mesleğin Gerektirdiği Kıyafet ve Donanım Malzemesi, Ders Uygulamasında Gerekli Malzemeler, Staj Koşulları, Kısmi Zamanlı Çalışma İmkânı, Yurt İmkânı, Burs İmkânı”

esasinda niversite tercihi yapacak adayların bilgisine sunulmuştur. Ayrıca öğrenciler ilgili programın Bilgi Paketi'ne yönlendirilmiştir.

1.3. Hizmet İçi Eğitimler

Personelimizin yetkinliğini arttırmak için düzenlenen hizmet içi eğitim programlarına katılım teşvik edilmiştir. Bu kapsamda toplam 63 personelimiz aşağıdaki tabloda belirtilen konularda hizmet içi eğitim almıştır.

Hizmet İçi Eğitimin Adı	Eđitime Katılan Personel Sayısı
EBYS Eğitimi	21
Resmi Yazışmalar	17
Dijital İtibar	2
Harcırah Mevzuatı	2
Kamu İhale Mevzuatı	2
Kurumsal İletişim	2
Muhasebe Kayıt Sistemi	2
Sıfır Atık	2
Soruşturmacı Usul ve Esasları	2
Su Bir Hayattır	2
5018 Sayılı Kamu Mali Yönetimi ve Kontrol Kanunu	2
Ahde Vefa	1
Beden Dili	1
Etkili Öğretim	1
İnsanlığın Varoluşu	1
Teknoloji Çağı	1
Yönetim Sistemi Eğitimi	1
Zaman Yönetimi	1

2. Performans Programı Sonuçlarının Deđerlendirilmesi

Performans Göstergesi	Ölçü Birimi	2021 Yılı Sonu İtibariyle Gerçekleşme	Göstergelerden Sorumlu Birimler
Doktora eğitimini tamamlayanların sayısı	Sayı	387	Öğrenci İşleri Daire Başkanlığı
Eđitim bilimleri kontenjan doluluk oranı	Oran	% 100	Öğrenci İşleri Daire Başkanlığı
Eđitimin program süresinde bitirilme oranı	Oran	% 88	Öğrenci İşleri Daire Başkanlığı
Fen bilimleri kontenjan doluluk oranı	Oran	% 100	Öğrenci İşleri Daire Başkanlığı
Lisansüstü öğrencilerin toplam öğrenciler içindeki payı	Oran	% 29,097	Öğrenci İşleri Daire Başkanlığı
Öğrenci başına düşen eğitim alanı			
Toplam Eğitim Alanı	Metrekare		Yapı İşleri ve Teknik Daire Başkanlığı

Toplam Öğrenci Sayısı	Sayı	42.970	Öğrenci İşleri Daire Başkanlığı
Öğrenci başına düşen kapalı alan			
Toplam Kapalı Alan	Metrekare		Yapı İşleri ve Teknik Daire Başkanlığı
Toplam Öğrenci Sayısı	Sayı	42.970	Öğrenci İşleri Daire Başkanlığı
Öğrenci değişim programlarından yararlanan öğrencilerin oranı			
Değişim Programlarından Yararlanan Toplam Öğrenci Sayısı	Sayı		Eğitim-Öğretim ve Dış İlişkiler Kurum Koordinatörlüğü
Toplam Öğrenci Sayısı	Sayı	42.970	Öğrenci İşleri Daire Başkanlığı
Öğretim üyesi başına düşen öğrenci sayısı			
Toplam Öğretim Elemanı Sayısı	Sayı		Personel Daire Başkanlığı
Toplam Öğrenci Sayısı	Sayı	42.970	Öğrenci İşleri Daire Başkanlığı
Sağlık bilimleri kontenjan doluluk oranı	Oran	% 100	Öğrenci İşleri Daire Başkanlığı
Sosyal bilimler kontenjan doluluk oranı	Oran	% 100	Öğrenci İşleri Daire Başkanlığı
Uluslararası kuruluşlarla ortak uygulanan eğitim programı sayısı	Sayı	1	Öğrenci İşleri Daire Başkanlığı
Yabancı dilde eğitim veren program sayısı	Sayı	31	Öğrenci İşleri Daire Başkanlığı
Yabancı uyruklu öğrenci sayısı	Sayı	1346	Öğrenci İşleri Daire Başkanlığı
Yan dal ve çift ana dal programından mezun olanların toplam mezun sayısına oranı	Oran	% 0,0089	Öğrenci İşleri Daire Başkanlığı
Öğrenci başına düşen sosyal donatı alanı			
Toplam Sosyal Donatı Alanı			Yapı İşleri ve Teknik Daire Başkanlığı
Toplam Öğrenci Sayısı		42.970	Öğrenci İşleri Daire Başkanlığı

3. Stratejik Plan Değerlendirme Tabloları

Hedef Kartı 1.1

A1	Eğitim-öğretim kalitesini artırmak, uluslararasılaşmayı ve akreditasyonu yaygınlaştırmak.
H1.1	Kişisel ve toplumsal gelişimi destekleyen eğitim ve öğretim ortamı oluşturmak üzere öğrenme ortamları ve kaynakları ile öğretim elemanlarının yetkinliği geliştirilerek öğretim elemanı başına düşen

	öğrenci sayısı en az %15 azaltılacaktır.				
Amacın İlgili Olduğu Üniversite Stratejik Plan Amacı	Eğitim-öğretim kalitesini artırmak, uluslararasılaşmayı ve akreditasyonu yaygınlaştırmak.				
H1.1 Performansı	(PG1.1.1 Performansı X Hedefe Etkisi) + (PG1.1.2 Performansı X Hedefe Etkisi)				
Performans Göstergesi	Hedefe Etkisi (%)	Plan Dönemi Başlangıç Değeri* (A)	Değerlendirme Dönemindeki Yılsonu Hedeflenen Değer (B)	Değerlendirme Dönemindeki Gerçekleşme Değeri (C)	Performans (%) (C-A)/(B-A)
PG1.1.1:	20	20	19	19,29	0,71
Hedefe İlişkin Değerlendirmeler**					
PG1.1.1, ders veren öğretim elmanı başına düşen öğrenci sayısını göstermekte olup İş Birliği Yapılacak Birim kapsamında Başkanlığımız söz konusu verileri sunmaktadır.					

Hedef Kartı 1.3

A1	Eğitim-öğretim kalitesini artırmak, uluslararasılaşmayı ve akreditasyonu yaygınlaştırmak.				
H1.3	Programların amaçlarına ulaştığının, öğrencilerin ve toplumun eğitim-öğretim ihtiyaçlarına cevap verdiğinin güvencesi olarak mezunlar düzenli olarak izlenecek ve programların belli aralıklarla gözden geçirilip güncellemesine yönelik faaliyetler geliştirilerek Üniversitedeki akredite edilmiş lisans ve lisansüstü programların oranı en az %10 artırılabacaktır.				
Amacın İlgili Olduğu Üniversite Stratejik Plan Amacı	Eğitim-öğretim kalitesini artırmak, uluslararasılaşmayı ve akreditasyonu yaygınlaştırmak.				
H1.3 Performansı	(PG1.1.3 Performansı X Hedefe Etkisi) + (PG1.1.3 Performansı X Hedefe Etkisi)				
Performans Göstergesi	Hedefe Etkisi (%)	Plan Dönemi Başlangıç Değeri* (A)	Değerlendirme Dönemindeki Yılsonu Hedeflenen Değer (B)	Değerlendirme Dönemindeki Gerçekleşme Değeri (C)	Performans (%) (C-A)/(B-A)
PG1.3.1:	30	0,17	0,18	0,18	1
PG1.3.3:	10	0,90	0,93	0,94	1,33
PG1.3.4:	10	0,061	0,065	0,27	52,25

Hedefe İlişkin Değerlendirmeler**

Başkanlığımız değerlendirmeler için verileri sunmaktadır.

Hedef Kartı 1.4

A1	Eğitim-öğretim kalitesini artırmak, uluslararasılaşmayı ve akreditasyonu yaygınlaştırmak.				
H1.4	Kültürel derinlik ve farklı disiplinleri tanıma imkânı sağlayan eğitim-öğretim programları hayata geçirilecek disiplinlerarası program sayıları en az %10 artırılabacaktır				
Amacın İlgili Olduğu Üniversite Stratejik Plan Amacı	Eğitim-öğretim kalitesini artırmak, uluslararasılaşmayı ve akreditasyonu yaygınlaştırmak.				
H1.4 Performansı	(PG1.4.1 Performansı X Hedefe Etkisi) + (PG1.4.2 Performansı X Hedefe Etkisi)				
Performans Göstergesi	Hedefe Etkisi (%)	Plan Dönemi Başlangıç Değeri* (A)	Değerlendirme Dönemindeki Yıllık Hedeflenen Değer (B)	Değerlendirme Dönemindeki Gerçekleşme Değeri (C)	Performans (%) (C-A)/(B-A)
PG1.4.1:	20	16	17	16	0
PG1.4.2:	20	139	144	149	2
PG1.4.4:	20	0,16	0,16	0,17	1
PG1.4.5:	20	0,0022	0,0023	0,0024	2

Hedefe İlişkin Değerlendirmeler**

Başkanlığımız değerlendirmeler için verileri sunmaktadır.

Hedef Kartı 5.1

A1	Ulusal ve uluslararası normlar çerçevesinde kurumsallaşmayı güçlendirmek.
-----------	---

H1.1		Öğrenci ve mezunların kurumsal aidiyet duygusunu güçlendirecek etkinlik sayısı en az %20 arttırılacaktır			
Amacın İlgili Olduğu Üniversite Stratejik Plan Amacı		Ulusal ve uluslararası normlar çerçevesinde kurumsallaşmayı güçlendirmek.			
H1.5 Performansı		(PG1.5.1 Performansı X Hedefe Etkisi) + (PG1.5.2 Performansı X Hedefe Etkisi)			
Performans Göstergesi	Hedefe Etkisi (%)	Plan Dönemi Başlangıç Değeri* (A)	Değerlendirme Dönemindeki Yılsonu Hedeflenen Değer (B)	Değerlendirme Dönemindeki Gerçekleşme Değeri (C)	Performans (%) (C-A)/(B-A)
PG1.5.2:	20	63	69	70	1,166
Hedefe İlişkin Değerlendirmeler**					
PG1.5.2, Öğrenci Memnuniyet Düzeyi göstergesi olup değerlendirme 2020-2021 akademik yılında Öğrenci Bilgi Sistemi üzerinden yapılan öğrenci memnuniyet anketlerinden elde edilen verilerle yapılmıştır.					

IV-KURUMSAL KAABİLİYET VE KAPASİTENİN DEĞERLENDİRİLMESİ

A) Üstünlükler

- 1-Personel, idari faaliyetlerin hızla sonuçlandırılmasına imkân sağlayan bir niceliğe sahiptir.
- 2-Personel, özverili çalışma sergileyen bir niteliğe sahiptir.
- 3-Üniversitenin toplumdaki kurumsal imajı ve Başkanlığın öğrenciyi esas alan iş ve işlemlerinin eğitim faaliyetleri içerisinde etkisi çalışanlarda aidiyet duygusu yaratmaktadır.
- 4-Öğrencinin Başkanlık yönetime kolay erişebilir olması, sorunları çözümünde yetkinlik yaratmaktadır.

B) Zayıflıklar

- 1-Personelin değişimlere uyum kabiliyeti, iç koordinasyonu, iletişim yeteneği ve yabancı dil bilgisi geliştirilmesi gereken alanlardır.
- 2-Dijital dosyalama sisteminin geliştirilmesine ihtiyaç vardır.

C) Değerlendirme

- 1-Başkanlığın fiziki mekânında ve bilgi sisteminde yapılan iyileştirmeler gerçekleştirilen iş ve işlemler uygun bir saygınlık imajı üretmiştir.
- 2-Üniversitemizin 2019-2023 Dönemi Stratejik Planı'ndaki "Akademik Faaliyetler Analizi" başlıklı tablonun "Eğitim Faaliyeti" kısmında "Güçlü Yönler" kapsamında belirtilen "Sistemli çalışan öğrenci işleri biriminin bulunması" olgusu devam etmektedir. Aynı bahisteki "Zayıf Yönler/Sorun Alanları" içinde "Lisansüstü programlar için ayrı bir öğrenci işleri otomasyon sisteminin olmaması" olgusu tespit edilmiş ve "Lisansüstü programlar için ayrı bir öğrenci işleri otomasyon sistemi oluşturulmalı" önerisi

getirilmiştir. Temin edilmiş bulunan Proliz programı lisansüstü programlar için gerekli olan sistemsel desteği sağladığı için bu durum güçlü yönlerimizi takviye etmektedir.

Harcama Yetkilisinin İç Kontrol Güvence Beyanı

İÇ KONTROL GÜVENCE BEYANI

Harcama yetkilisi olarak yetkim dâhilinde;

Bu raporda yer alan bilgilerin güvenilir, tam ve doğru olduğunu beyan ederim.

Bu raporda açıklanan faaliyetler için idare bütçesinden harcama birimimize tahsis edilmiş kaynakların etkili, ekonomik ve verimli bir şekilde kullanıldığını, görev ve yetki alanım çerçevesinde iç kontrol sisteminin idari ve mali kararlar ile bunlara ilişkin işlemlerin yasalık ve düzenliliği hususunda yeterli güvenceyi sağladığını ve harcama birimimizde süreç kontrolünün etkin olarak uygulandığını bildiririm.

Bu güvence, harcama yetkilisi olarak sahip olduğum bilgi ve değerlendirmeler, iç kontroller, iç denetçi raporları ile Sayıştay raporları gibi bilgim dâhilindeki hususlara dayanmaktadır.

Burada raporlanmayan, idarenin menfaatlerine zarar veren herhangi bir husus hakkında bilgim olmadığını beyan ederim. (24/01/2022)

Doç. Dr. Ahmet MAVİ
Daire Başkanı