

**T.C.
GAZİ ÜNİVERSİTESİ**

ÖĞRENCİ İŞLERİ DAİRE BAŞKANLIĞI

**2022 YILI
BİRİM FAALİYET RAPORU**

İÇİNDEKİLER

ÜST YÖNETİCİ SUNUŞU

I-GENEL BİLGİLER

A-Misyon ve Vizyon

B-Yetki, Görev ve Sorumluluklar

C-İdareye İlişkin Bilgiler

1-Fiziksel Yapı

1.1. Personel Hizmet Alanları

1.2. Arşiv Alanları

2-Teşkilat Yapısı

3-Bilgi ve Teknoloji Kaynakları

3.1. Yazılımlar

3.2. Bilgisayarlar

3.3. Diğer Bilgi ve Teknoloji Kaynakları

4-İnsan Kaynakları

4.1. Personelin Hizmet Sınıfına Göre Kadroları

4.2. Personelin Eğitim Durumu

4.3. Personelin Hizmet Süreleri

4.4. Personelin Yaş İtibariyle Dağılımı

5-Sunulan Hizmetler (İstatistiki Veriler)

5.1. Öğrenci Kontenjanları ve Kaydolan Öğrenci Sayıları (2021-2022)

5.2. Özel Yetenek Sınavıyla Öğrenci Alan Programların Kontenjan ve Yerleştirmeleri

5.3. Hazırlık Sınıfı Öğrenci Sayıları

5.4. Ön Lisans ve Lisans Programları Öğrenci Sayıları

5.5. Yüksek Lisans ve Doktora Programları Öğrenci Sayıları

5.6. Yabancı Uyruklu Öğrenci Sayıları (Enstitüler Dâhil)

5.7. Yatay Geçiş Yapan Öğrenci Sayıları

5.8. Dikey Geçiş Yapan Öğrenci Sayıları

5.9. Ön Lisans ve Lisans Programları Mezun Öğrenci Sayıları (2020-2021)

5.10. Yüksek Lisans ve Doktora Programları Mezun Öğrenci Sayıları (2020-2021)

5.11. Yabancı Uyruklu Mezun Öğrenci Sayıları (2020-2021)

5.12. Ayrılan Öğrenci Sayıları

II- AMAÇ ve HEDEFLER

A) Temel Politika ve Öncelikler

B) Başkanlığın Stratejik Planında Yer Alan Amaç ve Hedefler

III-FAALİYETLERE İLİŞKİN BİLGİ VE DEĞERLENDİRMELER

A) Performans Bilgileri

1. Faaliyet Bilgileri

1.1. Sunulan Hizmetler

1.2. Eğitim Faaliyetleri

2. Performans Programı Sonuçlarının Değerlendirilmesi

3. Stratejik Plan Değerlendirme Tabloları

IV-KURUMSAL KAABİLİYET VE KAPASİTENİN DEĞERLENDİRİLMESİ

A) Üstünlükler

B) Zayıflıklar

C) Değerlendirme

HARCAMA YETKİLİSİNİN İÇ KONTROL GÜVENCE BEYANI

ÜST YÖNETİCİ SUNUŞU

Başkanlığımız, faaliyet alanıyla ilgili mevzuat çerçevesinde; teknolojik gelişmelerle uyum içerisinde faaliyetlerini sürdürmekte ve öğrencilerimizin memnuniyetini esas alan teşkilat yapısıyla hizmet vermektedir. Öğrencilerimizin, Üniversitemiz birimlerinin ve Başkanlığımızla etkileşimli çalışan öğretim görevlilerinin de katkılarıyla 2021-2022 eğitim öğretim yılının Başkanlığımız açısından verimli geçtiği değerlendirilmektedir.

Öğrenci İşleri Dairesi Başkanlığı olarak Üniversitemizin misyonu ışığında verdiğimiz hizmetler, Üniversitemizin vizyonuna artı değer katmaya devam edecektir.

Doç. Dr. Ahmet MAVİ
Daire Başkanı

I- GENEL BİLGİLER

A-Misyon ve Vizyon

Misyon

Misyonumuz, güçlü teknolojik altyapı ve güncel bilgi teknolojilerini kullanarak Üniversitemiz birimleriyle eşgüdümlü içerisinde tüm paydaşlarımıza sürekli, etkin ve doğru bilgi ve/veya belge hizmeti sunmaktır.

Vizyon

Vizyonumuz, kaliteden ödün vermeyen öğrenci odaklı hizmet anlayışıyla hizmet sunmak ve Üniversitemizin ulusal ve uluslararası düzeyde öncü bir yükseköğretim kurumu olma vizyonunun hayata geçirilmesinde üzerimize düşen sorumluluğu yerine getirmeye devam etmektir.

B-Yetki, Görev ve Sorumluluklar

Öğrenci İşleri Dairesi Başkanlığı, 2547 sayılı Yükseköğretim Kanunu ve 124 sayılı Yükseköğretim Üst Kuruluşları ile Yükseköğretim Kurumlarının İdari Teşkilatı Hakkında Kanun Hükmünde Kararname uyarınca aşağıda sıralanan görevleri yapmaktadır.

- 1- Yönetmelik – yönerge değişiklikleri, anabilim dalı-bölüm-yüksekokul-fakülte açılması, yüksek lisans-doktora programları açılması, yabancı dil hazırlık sınıfı açılması, Üniversitemize alınacak öğrenci kontenjanları, programlara alınacak öğrenciler için puan türünün değiştirilmesi ve özel şartların konulması, ders programları, akademik takvim, yatay geçiş kontenjanları, özel yetenek sınavı, Öğrenci Birim Temsilcisi seçimleri gibi konularda Üniversitemiz Senatosu ve Yönetim Kurulu tarafından alınması gereken kararlar için gerekli evrakın hazırlığı, bu konularda alınan kararlar hakkında ilgili yerlerle yazışmalarının yapılması ve bu konularda alınan kararların gerektirdiği diğer icrai işlemlerin gerçekleştirilmesi
- 2- ÖSYM tarafından yapılacak sınav ve değerlendirme sonucunda Üniversitemiz Yükseköğretim Kurumlarını kazanan öğrencilerin kayıt kabul işlemlerinin yürütülmesi
- 3- Üniversitemize yeni kayıt olan öğrencilerin kimlik belgelerinin basımı ve dağıtımının sağlanması
- 4- Kimlik kartlarını zayi eden öğrenciler için yeni kartların basımının yaptırılması
- 5- Üniversitemize yapılacak yatay geçişlere ilişkin koordinasyonunun sağlanması
- 6- Disiplin cezalarının takibinin yapılarak istatistiki bilgilerinin toplanması ve ceza alan öğrencilerin bilgi formlarının Kredi Yurtlar Kurumu, Yükseköğretim Kurulu, Yükseköğretim Kurumları, Emniyet Makamları, Askerlik Şubeleri ile Ölçme, Seçme ve Yerleştirme Merkezi Başkanlığı gibi ilgili yerlere gönderilmesi
- 7- Üniversitemiz Öğrenci Konseyi Başkanı ve Başkan Yardımcısı seçiminin gerçekleştirilmesi
- 8- Üniversitemizden mezun olan öğrencilerin diplomalarının basımının yapılması
- 9- Valilik, MEB, YÖK Başkanlığı, Emniyet Genel Müdürlüğü, Mahkemeler, Askerlik Şubeleri, İcra Daireleri gibi makamlarla tüm öğrencilerle ilgili (Türk Cumhuriyetleri ile Türk ve Akkraba Topluluklarından gelen öğrenciler dâhil) yazışmaların takibinin yapılması
- 10- Öğrencilerden gelecek dilekçelerin değerlendirilmesi ve / veya gerekli yazışmalarının yapılması
- 11- Öğrencilere gerekli belgelerin verilmesi

12- Üst makamlar tarafından verilecek diğer görevlerin yapılması

C- İdareye İlişkin Bilgiler

1-Fiziksel Yapı

1.1. Personel Hizmet Alanları

Başkanlığımız, projesi esasında 1297 metrekare olan alanda hizmet vermektedir.

1.2. Arşiv Alanları

Gazi Eğitim Fakültesi binası ile TOKİ binasında mezun tüm öğrencilerimize ait dosyaların tutulduğu birer arşivimiz bulunmaktadır. Ayrıca Başkanlığımız bünyesindeki bürolarda her akademik birimin yakın dönem öğrenci dosyalarına tahsisli dolaplar bulunmaktadır.

2-Teşkilat Yapısı

ÖĞRENCİ İŞLERİ DAİRE BAŞKANLIĞI ORGANİZASYON ŞEMASI

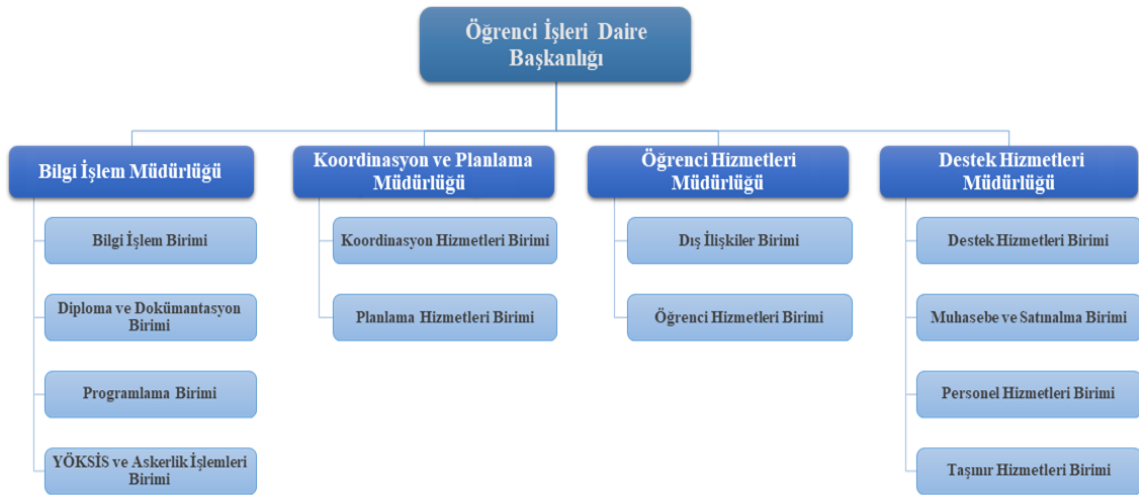

3-Bilgi ve Teknoloji Kaynakları

3.1. Yazılımlar

Öğrenci Bilgi Sistemi (Proliz)

Mail Sistemi (Zimbra)

Destek Merkezi Sistemi (Microsoft Jira Core Server)

Elektronik Bilgi Yönetim Sistemi

Gazi Üniversitesi İçerik Yönetim Sistemi

3.2. Bilgisayarlar

Masaüstü bilgisayar sayısı : 101 adet

Dizüstü bilgisayar sayısı : 15

Tablet : 5

3.3. Diğer Bilgi ve Teknoloji Kaynakları

Cinsi	İdari Amaçlı (Adet)	Eğitim Amaçlı (Adet)	Araştırma Amaçlı (Adet)
Faks	1		
Fotokopi makinesi	4		
Projeksiyon	2		
Tarayıcı	10		
Yazıcı	74		
Televizyon	1		

4-İnsan Kaynakları

4.1. Personelin Hizmet Sınıfına Göre Kadroları

Hizmet Sınıfı	Sayı
Genel İdari Hizmetler	47
Teknik Hizmetleri Sınıfı	2
Eğitim ve Öğretim Hizmetleri Sınıfı	5
Yardımcı Hizmetli	2
Toplam	56

4.2. Personelin Eğitim Durumu

Mezun Olunan Düzey						
Düzey	İlköğretim	Lise	Önlisans	Lisans	Yüksek Lisans	Doktora
Kişi Sayısı	2	13	8	24	7	2
Yüzde	% 3,57	% 23,21	% 14,28	% 42,85	% 12,5	% 3,57

4.3. Personelin Hizmet Süreleri

Personelin Hizmet Süresi						
Yıl Aralığı	1 – 3 Yıl	4 - 6 Yıl	7 – 10 Yıl	11 – 15 Yıl	16 – 20 Yıl	21 - Üzeri
Kişi Sayısı	3	1	6	7	7	32
Yüzde	% 5,35	% 1,78	% 10,71	% 12,5	% 12,5	% 57,14

4.4. Personelin Yaş İtibariyle Dağılımı

Personelin Yaş İtibariyle Dağılımı						
Yaş Aralığı	21-25 Yaş	26-30 Yaş	31-35 Yaş	36-40 Yaş	41-50 Yaş	51-Üzeri
Kişi Sayısı	1	2	3	7	23	20
Yüzde	% 1,78	% 3,57	% 5,35	% 12,5	% 41,07	% 35,71

Başkanlığımız **fiili olarak**; 1 daire başkanı, 5 öğretim görevlisi, 1 şube müdürü, 6 şef, 24 bilgisayar işletmeni, 5 VHKİ, 4 memur, 1 ayniyat saymanı, 2 teknisyen, 1 büro personeli (sözleşmeli), 2 sürekli işçi, 2 temizlik personeli olmak üzere toplam 54 personel ile hizmet vermektedir.

5-Sunulan Hizmetler (İstatistik Veriler)

5.1. Öğrenci Kontenjanları ve Kaydolan Öğrenci Sayıları (2022-2023)

Akademik Birim	Program	YKS Genel Kontenjanları	YKS ve Diğer Usullerde Yeni Kaydolan Toplam Öğrenci
Diş Hekimliği Fakültesi	Diş Hekimliği Fakültesi	140	161

Eczacılık Fakültesi	Eczacılık Fakültesi	120	151
Fen Fakültesi	Biyoloji	60	83
Fen Fakültesi	Fizik	40	55
Fen Fakültesi	İstatistik	80	120
Fen Fakültesi	Kimya	60	79
Fen Fakültesi	Matematik	90	132
Fen Fakültesi	Matematik (Uzaktan Öğretim)	50	53
Gazi Eğitim Fakültesi	Almanca Öğretmenliği	50	67
Gazi Eğitim Fakültesi	Arapça Öğretmenliği	60	85
Gazi Eğitim Fakültesi	Bilgisayar ve Öğretim Teknolojileri Öğretmenliği	20	33
Gazi Eğitim Fakültesi	Biyoloji Öğretmenliği	20	29
Gazi Eğitim Fakültesi	Coğrafya Öğretmenliği	20	19
Gazi Eğitim Fakültesi	Felsefe Grubu Öğretmenliği	20	22
Gazi Eğitim Fakültesi	Fen Bilgisi Öğretmenliği	60	69
Gazi Eğitim Fakültesi	Fizik Öğretmenliği	20	25
Gazi Eğitim Fakültesi	Fransızca Öğretmenliği	40	56
Gazi Eğitim Fakültesi	İlköğretim Matematik Öğretmenliği	70	81
Gazi Eğitim Fakültesi	İngilizce Öğretmenliği	120	148
Gazi Eğitim Fakültesi	Kimya Öğretmenliği	20	27
Gazi Eğitim Fakültesi	Matematik Öğretmenliği	21	24
Gazi Eğitim Fakültesi	Okul Öncesi Öğretmenliği	90	109
Gazi Eğitim Fakültesi	Özel Eğitim Öğretmenliği	100	120
Gazi Eğitim Fakültesi	Rehberlik ve Psikolojik Danışmanlık	80	90
Gazi Eğitim Fakültesi	Sınıf Öğretmenliği	80	101
Gazi Eğitim Fakültesi	Sosyal Bilgiler Öğretmenliği	70	82
Gazi Eğitim Fakültesi	Tarih Öğretmenliği	20	26
Gazi Eğitim Fakültesi	Türk Dili ve Edebiyatı Öğretmenliği	20	23
Gazi Eğitim Fakültesi	Türkçe Öğretmenliği	80	93
Mimarlık Fakültesi	Endüstriyel Tasarım	90	101
Mimarlık Fakültesi	Mimarlık	115	146
Mimarlık Fakültesi	Şehir ve Bölge Planlama	91	110
Mühendislik Fakültesi	Bilgisayar Mühendisliği	90	123
Mühendislik Fakültesi	Elektrik-Elektronik Mühendisliği	80	112
Mühendislik Fakültesi	Elektrik-Elektronik Mühendisliği (İngilizce)	60	78
Mühendislik Fakültesi	Endüstri Mühendisliği	90	140
Mühendislik Fakültesi	Endüstri Mühendisliği (İngilizce)	41	52
Mühendislik Fakültesi	İnşaat Mühendisliği	90	144
Mühendislik Fakültesi	İnşaat Mühendisliği (İngilizce)	40	53
Mühendislik Fakültesi	Kimya Mühendisliği	90	125
Mühendislik Fakültesi	Kimya Mühendisliği	60	75

	(İngilizce)		
Mühendislik Fakültesi	Makine Mühendisliği	90	145
Mühendislik Fakültesi	Makine Mühendisliği (İngilizce)	50	66
Sağlık Bilimleri Fakültesi	Beslenme ve Diyetetik	90	115
Sağlık Bilimleri Fakültesi	Fizyoterapi ve Rehabilitasyon	100	121
Sağlık Bilimleri Fakültesi	Hemşirelik	220	252
Sağlık Bilimleri Fakültesi	Odyoloji	40	48
Sağlık Bilimleri Fakültesi	Sosyal Hizmet	70	81
Spor Bilimleri Fakültesi	Rekreasyon	60	70
Teknoloji Fakültesi	Ağaç İşleri Endüstri Mühendisliği	30	40
Teknoloji Fakültesi	Bilgisayar Mühendisliği	64	93
Teknoloji Fakültesi	Bilgisayar Mühendisliği (M.T.O.K.)	20	22
Teknoloji Fakültesi	Elektrik-Elektronik Mühendisliği	75	107
Teknoloji Fakültesi	Elektrik-Elektronik Mühendisliği (M.T.O.K.)	18	19
Teknoloji Fakültesi	Endüstriyel Tasarım Mühendisliği	56	77
Teknoloji Fakültesi	Endüstriyel Tasarım Mühendisliği (M.T.O.K.)	14	15
Teknoloji Fakültesi	Enerji Sistemleri Mühendisliği	49	69
Teknoloji Fakültesi	Enerji Sistemleri Mühendisliği (M.T.O.K.)	12	13
Teknoloji Fakültesi	İmalat Mühendisliği	70	96
Teknoloji Fakültesi	İnşaat Mühendisliği	65	88
Teknoloji Fakültesi	İnşaat Mühendisliği (M.T.O.K.)	16	18
Teknoloji Fakültesi	Metalurji ve Malzeme Mühendisliği	70	100
Teknoloji Fakültesi	Metalurji ve Malzeme Mühendisliği (M.T.O.K.)	17	18
Teknoloji Fakültesi	Otomotiv Mühendisliği	64	86
Teknoloji Fakültesi	Otomotiv Mühendisliği (M.T.O.K.)	16	18
Tıp Fakültesi	Tıp Fakültesi	301	326
Tıp Fakültesi	Tıp Fakültesi (İngilizce)	100	127
Uygulamalı Bilimler Fakültesi	Fotonik	40	42
Uygulamalı Bilimler Fakültesi	Yönetim Bilişim Sistemleri	30	31
Sağlık Hizmetleri Meslek Yüksekokulu	Ağız ve Diş Sağlığı	75	77

Sağlık Hizmetleri Meslek Yüksekokulu	İlk ve Acil Yardım	75	82
Sağlık Hizmetleri Meslek Yüksekokulu	Patoloji Laboratuvar Teknikleri	72	73
Sağlık Hizmetleri Meslek Yüksekokulu	Tıbbi Dokümantasyon ve Sekreterlik	70	68
Sağlık Hizmetleri Meslek Yüksekokulu	Tıbbi Görüntüleme Teknikleri	70	79
Sağlık Hizmetleri Meslek Yüksekokulu	Tıbbi Laboratuvar Teknikleri	70	72
Sağlık Hizmetleri Meslek Yüksekokulu	Yaşlı Bakımı	75	75
Teknik Bilimler Meslek Yüksekokulu	Elektrik Enerjisi Üretim, İletim ve Dağıtım	70	76
Teknik Bilimler Meslek Yüksekokulu	Elektronik Teknolojisi	70	77
Teknik Bilimler Meslek Yüksekokulu	Endüstri Ürünleri Tasarımı	60	65
Teknik Bilimler Meslek Yüksekokulu	Endüstriyel Kalıpcılık	45	47
Teknik Bilimler Meslek Yüksekokulu	Kaynak Teknolojisi	46	50
Teknik Bilimler Meslek Yüksekokulu	Kimya Teknolojisi	70	78
Teknik Bilimler Meslek Yüksekokulu	Makine	70	72
Teknik Bilimler Meslek Yüksekokulu	Mekatronik	70	77
Teknik Bilimler Meslek Yüksekokulu	Polimer Teknolojisi	55	59
TUSAŞ-Kazan Meslek Yüksekokulu	Bilgisayar Programcılığı	70	77
TUSAŞ-Kazan Meslek Yüksekokulu	Bilişim Güvenliği Teknolojisi	40	42
TUSAŞ-Kazan Meslek Yüksekokulu	Kontrol ve Otomasyon Teknolojisi	40	35
TUSAŞ-Kazan Meslek Yüksekokulu	Uçak Teknolojisi	180	173
Toplam		5898	7179

5.2. Özel Yetenek Sınavıyla Öğrenci Alan Programların Kontenjan ve Yerleştirmeleri

Akademik Birim	Program	Genel Kontenjan	KKTC Uyruklu	Yabancı Uyruklu	Toplam Kontenjan	Yerleşen
Gazi Eğitim Fakültesi	Müzik Öğretmenliği	55	1	4	60	53
Gazi Eğitim Fakültesi	Resim-İş Öğretmenliği	70	1	4	75	58
Spor	Antrenörlük	50	-	5	55	77

Bilimleri Fakültesi	Eđitimi					
Spor Bilimleri Fakóltesi	Beden Eđitimi ve Spor Öđretmenliđi	40	-	5	45	57
Spor Bilimleri Fakóltesi	Spor Yöneticiliđi	50	-	5	55	79

5.3. Hazırlık Sınıfı Öđrenci Sayıları

AKADEMİK BİRİM	ERKEK	KADIN	TOPLAM
GAZİ EĐİTİM FAKÖLTESİ	102	199	301
MİMARLIK FAKÖLTESİ	95	216	311
MÜHENDİSLİK FAKÖLTESİ	502	319	821
SAĐLIK BİLİMLERİ FAKÖLTESİ	3	4	7
TIP FAKÖLTESİ	33	38	71
TOPLAM	735	776	1511

5.4. Ön Lisans ve Lisans Programları Öđrenci Sayıları

AKADEMİK BİRİM	ERKEK	KADIN	TOPLAM
ADALET MESLEK YÜKSEKOKULU	3	0	3
ATATÜRK MESLEK YÜKSEKOKULU	98	24	122
BEDEN EĐİTİMİ VE SPOR YÜKSEKOKULU	23	4	27
BEYPAZARI TEKNİK BİLİMLER MESLEK YÜKSEKOKULU	0	1	1
OSTİM MESLEK YÜKSEKOKULU	6	2	8
GAZİ MESLEK YÜKSEKOKULU	21	2	23
GAZİ MESLEK YÜKSEKOKULU (UZAKTAN EĐİTİM)	28	16	44
SAĐLIK HİZMETLERİ MESLEK YÜKSEKOKULU	341	1003	1344
TUSAŞ KAZAN MESLEK YÜKSEKOKULU	654	145	799
DİŐ HEKİMLİĐİ FAKÖLTESİ	320	457	777
ECZACILIK FAKÖLTESİ	194	499	693
ENDÜSTRİYEL SANATLAR EĐİTİM FAKÖLTESİ	17	4	21
FEN FAKÖLTESİ	944	1300	2244
GAZİ EĐİTİM FAKÖLTESİ	1930	4217	6147
MİMARLIK FAKÖLTESİ	476	1120	1596
MÜHENDİSLİK FAKÖLTESİ	3247	1781	5028
SAĐLIK BİLİMLERİ FAKÖLTESİ	467	2144	2611
SPOR BİLİMLERİ FAKÖLTESİ	839	390	1229
TEKNİK BİLİMLER MESLEK YÜKSEKOKULU	1286	349	1635
TEKNİK EĐİTİM FAKÖLTESİ	123	8	131
TEKNOLOĐİ FAKÖLTESİ	3136	1125	4261
TIP FAKÖLTESİ	1236	1467	2703
UYGULAMALI BİLİMLER FAKÖLTESİ	65	47	112

TOPLAM	15454	16105	31559
---------------	--------------	--------------	--------------

5.5. Yüksek Lisans ve Doktora Programları Öğrenci Sayıları

AKADEMİK BİRİM	ERKEK	KADIN	TOPLAM
BİLİŞİM ENSTİTÜSÜ	758	315	1073
EĞİTİM BİLİMLERİ ENSTİTÜSÜ	1403	2930	4333
FEN BİLİMLERİ ENSTİTÜSÜ	3365	2310	5675
SAGLIK BİLİMLERİ ENSTİTÜSÜ	392	801	1193
TOPLAM	5918	6356	12274

5.6. Yabancı Uyruklu Öğrenci Sayıları (Enstitüler Dâhil)

AKADEMİK BİRİM	ERKEK	KADIN	TOPLAM
BİLİŞİM ENSTİTÜSÜ	50	17	67
EĞİTİM BİLİMLERİ ENSTİTÜSÜ	66	126	192
FEN BİLİMLERİ ENSTİTÜSÜ	166	99	265
SAGLIK BİLİMLERİ ENSTİTÜSÜ	26	32	58
DİŞ HEKİMLİĞİ FAKÜLTESİ	22	35	57
ECZACILIK FAKÜLTESİ	20	29	49
ENDÜSTRİYEL SANATLAR EĞİTİM FAKÜLTESİ	1	0	1
FEN FAKÜLTESİ	19	16	35
GAZİ EĞİTİM FAKÜLTESİ	86	193	279
MİMARLIK FAKÜLTESİ	19	19	38
MÜHENDİSLİK FAKÜLTESİ	175	45	220
SAGLIK BİLİMLERİ FAKÜLTESİ	27	60	87
SPOR BİLİMLERİ FAKÜLTESİ	20	1	21
TEKNOLOJİ FAKÜLTESİ	90	33	123
TIP FAKÜLTESİ	69	72	141
SAGLIK HİZMETLERİ MESLEK YÜKSEKOKULU	2	13	15
TUSAŞ KAZAN MESLEK YÜKSEKOKULU	1	0	1
TOPLAM	859	790	1649

5.7. Yatay Geçiş Yapan Öğrenci Sayıları

AKADEMİK BİRİM	GELEN	GİDEN
DİŞ HEKİMLİĞİ FAKÜLTESİ	2	8
ECZACILIK FAKÜLTESİ	4	5
EĞİTİM BİLİMLERİ ENSTİTÜSÜ	0	1
FEN FAKÜLTESİ	42	20
GAZİ EĞİTİM FAKÜLTESİ	54	64
MİMARLIK FAKÜLTESİ	8	24

MÜHENDİSLİK FAKÜLTESİ	70	57
SAĞLIK BİLİMLERİ FAKÜLTESİ	13	32
SAĞLIK HİZMETLERİ MESLEK YÜKSEKOKULU	3	5
SPOR BİLİMLERİ FAKÜLTESİ	8	1
TEKNİK BİLİMLER MESLEK YÜKSEKOKULU	15	8
TEKNOLOJİ FAKÜLTESİ	98	22
TIP FAKÜLTESİ	9	30
TUSAŞ KAZAN MESLEK YÜKSEKOKULU	9	1
TOPLAM	335	278

5.8. Dikey Geçiş Yapan Öğrenci Sayıları

AKADEMİK BİRİM	2022 DGS SONUCU KAYIT YAPTIRAN ÖĞRENCİ SAYISI
FEN FAKÜLTESİ	9
GAZİ EĞİTİM FAKÜLTESİ	15
MİMARLIK FAKÜLTESİ	13
MÜHENDİSLİK FAKÜLTESİ	37
SAĞLIK BİLİMLERİ FAKÜLTESİ	23
SPOR BİLİMLERİ FAKÜLTESİ	2
TEKNOLOJİ FAKÜLTESİ	28
TOPLAM	127

5.9. Ön Lisans ve Lisans Programları Mezun Öğrenci Sayıları (2021-2022 Güz ve Bahar)

AKADEMİK BİRİM	MEZUNİYET TÜRÜ	SAYI
ATATÜRK MESLEK YÜKSEKOKULU	Ön Lisans	4
GAZİ MESLEK YÜKSEKOKULU (UZAKTAN EĞİTİM)	Ön Lisans	4
SAĞLIK HİZMETLERİ MESLEK YÜKSEKOKULU	Ön Lisans	401
TEKNİK BİLİMLER MESLEK YÜKSEKOKULU	Ön Lisans	304
TUSAŞ KAZAN MESLEK YÜKSEKOKULU	Ön Lisans	164
BEDEN EĞİTİMİ VE SPOR YÜKSEKOKULU	Lisans	65
DİŞ HEKİMLİĞİ FAKÜLTESİ	Lisans	136
ECZACILIK FAKÜLTESİ	Lisans	145
FEN FAKÜLTESİ	Lisans	249
GAZİ EĞİTİM FAKÜLTESİ	Lisans	1197
MİMARLIK FAKÜLTESİ	Lisans	197
MÜHENDİSLİK FAKÜLTESİ	Lisans	721
SAĞLIK BİLİMLERİ FAKÜLTESİ	Lisans	496
SPOR BİLİMLERİ FAKÜLTESİ	Lisans	163
TEKNİK EĞİTİM FAKÜLTESİ	Lisans	39
TEKNOLOJİ FAKÜLTESİ	Lisans	703
TIP FAKÜLTESİ	Lisans	449

TOPLAM		5437
---------------	--	-------------

5.10. Yüksek Lisans ve Doktora Programları Mezun Öğrenci Sayıları

AKADEMİK BİRİM	DOKTORA	TEZLİ/TEZSİZ YÜKSEK LİSANS	TOPLAM SAYI
BİLİŞİM ENSTİTÜSÜ	10	177	187
EĞİTİM BİLİMLERİ ENSTİTÜSÜ	143	285	428
FEN BİLİMLERİ ENSTİTÜSÜ	118	344	462
SAĞLIK BİLİMLERİ ENSTİTÜSÜ	140	87	227
TOPLAM	411	893	1304

5.11. Yabancı Uyruklu Mezun Öğrenci Sayıları (2021-2022 Güz ve Bahar)

AKADEMİK BİRİM	MEZUNİYET TÜRÜ	SAYI
BİLİŞİM ENSTİTÜSÜ	Yüksek Lisans	7
EĞİTİM BİLİMLERİ ENSTİTÜSÜ	Yüksek Lisans	7
EĞİTİM BİLİMLERİ ENSTİTÜSÜ	Doktora	2
FEN BİLİMLERİ ENSTİTÜSÜ	Yüksek Lisans	14
FEN BİLİMLERİ ENSTİTÜSÜ	Doktora	7
SAĞLIK BİLİMLERİ ENSTİTÜSÜ	Yüksek Lisans	4
SAĞLIK BİLİMLERİ ENSTİTÜSÜ	Doktora	8
DİŞ HEKİMLİĞİ FAKÜLTESİ	Lisans	2
ECZACILIK FAKÜLTESİ	Lisans	5
GAZİ EĞİTİM FAKÜLTESİ	Lisans	5
MİMARLIK FAKÜLTESİ	Lisans	5
MÜHENDİSLİK FAKÜLTESİ	Lisans	11
SAĞLIK BİLİMLERİ FAKÜLTESİ	Lisans	5
TEKNOLOJİ FAKÜLTESİ	Lisans	1
TIP FAKÜLTESİ	Lisans	18
TOPLAM		101

5.12. Ayrılan Öğrenci Sayıları

AKADEMİK BİRİM	SAYI
ATATÜRK MESLEK YÜKSEKOKULU	26
BEDEN EĞİTİMİ VE SPOR YÜKSEKOKULU	274
BİLİŞİM ENSTİTÜSÜ	191
DİŞ HEKİMLİĞİ FAKÜLTESİ	40
ECZACILIK FAKÜLTESİ	45
EĞİTİM BİLİMLERİ ENSTİTÜSÜ	493
ENDÜSTRİYEL SANATLAR EĞİTİM FAKÜLTESİ	52
FEN BİLİMLERİ ENSTİTÜSÜ	1161
FEN FAKÜLTESİ	624

GAZİ EĞİTİM FAKÜLTESİ	835
GAZİ MESLEK YÜKSEKOKULU	6
GAZİ MESLEK YÜKSEKOKULU (UZAKTAN)	53
MİMARLIK FAKÜLTESİ	139
MÜHENDİSLİK FAKÜLTESİ	290
OSTİM MESLEK YÜKSEKOKULU	2
SAĞLIK BİLİMLERİ ENSTİTÜSÜ	138
SAĞLIK BİLİMLERİ FAKÜLTESİ	105
SAĞLIK HİZMETLERİ MESLEK YÜKSEKOKULU	176
SPOR BİLİMLERİ FAKÜLTESİ	31
TEKNİK BİLİMLER MESLEK YÜKSEKOKULU	247
TEKNİK EĞİTİM FAKÜLTESİ	547
TEKNOLOJİ FAKÜLTESİ	293
TIP FAKÜLTESİ	101
TUSAŞ KAZAN MESLEK YÜKSEKOKULU	107
TOPLAM	5976

II- AMAÇ VE HEDEFLER

A) Temel Politika ve Öncelikler

1.1. Mevcut ve mezun öğrencilerimiz ile akademik personelimizin Başkanlığımızın görev alanı kapsamındaki iş ve işlemlerini yetkinlikle gerçekleştirmek

1.2. Başkanlığımız görev alanındaki iş ve işlemleri güncel teknolojik gelişmelere uyarlı teknolojilerle gerçekleştirmek

1.3. Akademik Takvim'in hazırlanması sürecinde, sahada edinilen tecrübelerin ve tespit edilen aksaklıkların gerekli mercilere iletilmesini sağlamak

1.4. Akademik Takvim'de belirtilen iş ve işlemlerin süresinde yerine getirilmesi için üzerine düşen görevleri yapmak

2.1. Başkanlık bünyesindeki hizmet fonksiyonları göz önüne alınarak idari personel ihtiyaç alanlarını belirlemek

2.2. Başkanlığımıza ataması yapılacak idari personeli seçebilir duruma gelmek

2.3. Üniversitemizin saygınlığını olumsuz yönde etkileyecek, öğrencilerimizin gözünde kurumsal kimliğimizin zedelenmesine neden olacak davranışların tehdit boyutuna gelmeden engellenmesi amacıyla gerekli hizmet içi eğitimlerin verilmesini sağlamak

2.4. Mevcut personelin, gerekli görev bilincine sahip olabilmesi için verilmesi planlanan hizmet içi eğitimlere katılımını sağlamak

3.1. Hizmet kalitesini yükseltebilmek için Başkanlığımızın fiziki mekân sorununun çözümüne yönelik çalışmalara devam etmek

3.2. Orta vadede, diğer bazı üniversitelerde olduğu gibi müstakil bir Öğrenci İşleri Dairesi Başkanlığı binasına sahip olabilmek için stratejik planlamaların bu yönde yapılmasına yönelik olarak ilgili birimler nezdinde faaliyette bulunmak

B) Başkanlığın Stratejik Planında Yer Alan Amaç ve Hedefler

Üniversitemiz 2019-2023 Stratejik Planı'nda Başkanlığımız işbirliğiyle gerçekleştirilmek üzere belirlenen amaçlar ve hedefler aşağıdaki gibi olup bu amaç ve hedefler Birim Stratejik Planı'nda da yer almaktadır.

Stratejik Amaçlar	Stratejik Hedefler
Stratejik Amaç (1) Eğitim-öğretim kalitesini arttırmak, uluslararasılaşmayı ve akreditasyonu yaygınlaştırmak.	Hedef (1.1) Kişisel ve toplumsal gelişimi destekleyen eğitim-öğretim ortamı oluşturmak üzere öğrenme ortamları ve kaynakları ile öğretim elemanlarının yetkinliğini geliştirerek öğretim elemanı başına düşen öğrenci sayısı en az %15 azaltılacaktır.
	Hedef (1.3) Programların amaçlarına ulaştığının, öğrencilerin ve toplumun eğitim-öğretim ihtiyaçlarına cevap verdiğinin güvencesi olarak mezunlar düzenli olarak izlenecek ve programların belli aralıklarla gözden geçirilip güncellenmesine yönelik faaliyetler geliştirilerek Üniversitedeki akredite edilmiş lisans ve lisansüstü programların oranı en az %10 arttırılacaktır.
	Hedef (1.4) Kültürel derinlik ve farklı disiplinleri tanıma imkânı sağlayan eğitim-öğretim programları hayata geçirilecek disiplinlerarası program sayıları en az %10 arttırılacaktır.
Stratejik Amaç (5) Ulusal ve uluslararası normlar çerçevesinde kurumsallaşmayı güçlendirmek	Hedef (5.1) Öğrenci ve mezunların kurumsal aidiyet duygusunu güçlendirecek etkinlik sayısı en az %20 oranında arttırılacaktır.

III-FAALİYETLERE İLİŞKİN BİLGİ VE DEĞELENDİRMELER

A) Performans Bilgileri

1. Faaliyet Bilgileri

1.1. Sunulan Hizmetler

Öğrencilerimizin "Sunulan Hizmetler" başlığı altında sıralanmış tablolarda belirtilen hususlardaki eğitim-öğretim iş ve işlemlerinin elektronik ortamda ve/veya manuel yürütülmesinin yanı sıra eğitim öğretimle ilgili olarak kurumsal bazda yapılan çalışmalara altyapı ve bilgi desteği sunulmuştur. Öte yandan 7417 sayılı Kanun ile 2547 sayılı Yükseköğretim Kanunu'na eklenen geçici 83. maddenin uygulanması organizasyonu da Başkanlığımızca yapılmış ve bu çalışma dâhil olmak üzere mevzuatın uygulanışına dair akademik birimlerin görevlileriyle 6 adet toplantı gerçekleştirilmiştir.

1.2. Eğitim Faaliyetleri

Üniversitemizdeki idari iş ve işlemlerin yürütülüşü üzerinden edindiği bilgi ve tecrübeleri çalıştığı Üniversitede uygulamak üzere Azerbaycan'daki Mingeçevir Üniversitesinden eğitim için gönderilen

görevlinin 16 Mayıs 2022-17 Haziran 2022 tarihleri arasındaki bir aylık eğitimi Başkanlığımızın fiili organizasyonunda gerçekleştirilmiştir. Gelecekte söz konusu Üniversite ile işbirliği imkânları doğması halinde verilen bu eğitimin bir alt yapı oluşturacağı düşünülmektedir.

2. Performans Programı Sonuçlarının Değerlendirilmesi

Performans Göstergesi	Ölçü Birimi	2022 Yılı Sonu İtibariyle Gerçekleşme	Göstergelerden Sorumlu Birimler
Doktora eğitimini tamamlayanların sayısı	Sayı	411	Öğrenci İşleri Daire Başkanlığı
Eğitim bilimleri kontenjan doluluk oranı	Oran	% 100	Öğrenci İşleri Daire Başkanlığı
Eğitimin program süresinde bitirilme oranı	Oran	% 88	Öğrenci İşleri Daire Başkanlığı
Fen bilimleri kontenjan doluluk oranı	Oran	% 100	Öğrenci İşleri Daire Başkanlığı
Lisansüstü öğrencilerin toplam öğrenciler içindeki payı	Oran	% 28,0017	Öğrenci İşleri Daire Başkanlığı
Öğrenci başına düşen eğitim alanı			
<i>Toplam Eğitim Alanı</i>	<i>Metrekare</i>		<i>Yapı İşleri ve Teknik Daire Başkanlığı</i>
Toplam Öğrenci Sayısı	Sayı	43833	Öğrenci İşleri Daire Başkanlığı
Öğrenci başına düşen kapalı alan			
<i>Toplam Kapalı Alan</i>	<i>Metrekare</i>		<i>Yapı İşleri ve Teknik Daire Başkanlığı</i>
Toplam Öğrenci Sayısı	Sayı	43833	Öğrenci İşleri Daire Başkanlığı
Öğrenci değişim programlarından yararlanan öğrencilerin oranı	Oran		
<i>Değişim Programlarından Yararlanan Toplam Öğrenci Sayısı</i>	<i>Sayı</i>		<i>Eğitim-Öğretim ve Dış İlişkiler Kurum Koordinatörlüğü</i>
Toplam Öğrenci Sayısı	Sayı	43833	Öğrenci İşleri Daire Başkanlığı
Öğretim üyesi başına düşen öğrenci sayısı	Sayı		
<i>Toplam Öğretim Elemanı Sayısı</i>	<i>Sayı</i>		<i>Personel Daire Başkanlığı</i>
Toplam Öğrenci Sayısı	Sayı	43833	Öğrenci İşleri Daire Başkanlığı
Sağlık bilimleri kontenjan doluluk oranı	Oran	% 100	Öğrenci İşleri Daire Başkanlığı
Sosyal bilimler kontenjan doluluk oranı	Oran	% 100	Öğrenci İşleri Daire Başkanlığı
Uluslararası kuruluşlarla ortak uygulanan eğitim programı sayısı	Sayı	1	Öğrenci İşleri Daire Başkanlığı

Yabancı dilde eğitim veren program sayısı	Sayı	31	Öğrenci İşleri Daire Başkanlığı
Yabancı uyruklu öğrenci sayısı	Sayı	1649	Öğrenci İşleri Daire Başkanlığı
Yan dal ve çift ana dal programından mezun olanların toplam mezun sayısına oranı	Oran	% 0,0090	Öğrenci İşleri Daire Başkanlığı
Öğrenci başına düşen sosyal donatı alanı			
<i>Toplam Sosyal Donatı Alanı</i>			<i>Yapı İşleri ve Teknik Daire Başkanlığı</i>
Toplam Öğrenci Sayısı		43833	Öğrenci İşleri Daire Başkanlığı

3. Stratejik Plan Değerlendirme Tabloları

Hedef Kartı 1.1

A1	Eğitim-öğretim kalitesini artırmak, uluslararasılaşmayı ve akreditasyonu yaygınlaştırmak				
H1.1	Kişisel ve toplumsal gelişimi destekleyen eğitim ve öğretim ortamı oluşturmak üzere öğrenme ortamları ve kaynakları ile öğretim elemanlarının yetkinliği geliştirilerek öğretim elemanı başına düşen öğrenci sayısı en az %15 azaltılacaktır.				
Amacın İlgili Olduğu Üniversite Stratejik Plan Amacı	Eğitim-öğretim kalitesini artırmak, uluslararasılaşmayı ve akreditasyonu yaygınlaştırmak				
H1.1 Performansı	(PG1.1.1 Performansı X Hedefe Etkisi) + (PG1.1.2 Performansı X Hedefe Etkisi) ...				
Performans Göstergesi	Hedefe Etkisi (%)	Plan Dönemi Başlangıç Değeri* (A)	Değerlendirme Dönemindeki Yılsonu Hedeflenen Değer (B)	Değerlendirme Dönemindeki Gerçekleşme Değeri (C)	Performans (%) (C-A)/(B-A)
PG1.1.1:	20	20	18	19,83	0,085
Hedefe İlişkin Değerlendirmeler**					
PG1.1.1, ders veren öğretim elmanı başına düşen öğrenci sayısını göstermekte olup İş Birliği Yapılacak Birim kapsamında Başkanlığımız söz konusu verileri sunmaktadır.					

Hedef Kartı 1.3

A1	Eđitim-öđretim kalitesini artırmak, uluslararasılaşmayı ve akreditasyonu yaygınlařtırmak				
H1.3	Programların amaçlarına ulařtıđının, öđrencilerin ve toplumun eđitim-öđretim ihtiyaçlarına cevap verdiđinin güvencesi olarak mezunlar düzenli olarak izlenecek ve programların belli aralıklarla gözden geçirilip güncellemesine yönelik faaliyetler geliřtirilerek Üniversitedeki akredite edilmiř lisans ve lisansüstü programların oranı en az %10 artırılabacaktır.				
Amacın İlgili Olduđu Üniversite Stratejik Plan Amacı	Eđitim-öđretim kalitesini artırmak, uluslararasılaşmayı ve akreditasyonu yaygınlařtırmak				
H1.3 Performansı	(PG1.3.1 Performansı X Hedefe Etkisi) + (PG1.3.2 Performansı X Hedefe Etkisi) ...				
Performans Göstergesi	Hedefe Etkisi (%)	Plan Dönemi Bařlangıç Deđeri* (A)	Deđerlendirme Dönemindeki Yılsonu Hedeflenen Deđer (B)	Deđerlendirme Dönemindeki Gerçekleřme Deđer (C)	Performans (%) (C-A)/(B-A)
PG1.3.1:	30	0,17	0,18	0,17	0
PG1.3.3:	10	0,90	0,97	0,99	1,28
PG1.3.4:	10	0,061	0,070	0,43	41
Hedefe İliřkin Deđerlendirmeler**					
Bařkanlıđımız deđerlendirmeler için verileri sunmaktadır.					

Hedef Kartı 1.4

A1	Eđitim-öđretim kalitesini artırmak, uluslararasılaşmayı ve akreditasyonu yaygınlařtırmak				
H1.4	Kültürel derinlik ve farklı disiplinleri tanıma imkânı sađlayan eđitim-öđretim programları hayata geçirilecek disiplinlerarası program sayıları en az %10 artırılabacaktır.				
Amacın İlgili Olduđu Üniversite Stratejik Plan Amacı	Eđitim-öđretim kalitesini artırmak, uluslararasılaşmayı ve akreditasyonu yaygınlařtırmak				
H1.4 Performansı	(PG1.4.1 Performansı X Hedefe Etkisi) + (PG1.4.2 Performansı X Hedefe Etkisi) ...				

Performans Göstergesi	Hedefe Etkisi (%)	Plan Dönemi Başlangıç Değeri* (A)	Değerlendirme Dönemindeki Yıllık Hedeflenen Değer (B)	Değerlendirme Dönemindeki Gerçekleşme Değeri (C)	Performans (%) (C-A)/(B-A)
PG1.4.1:	20	16	17	20	4
PG1.4.2:	20	139	148	169	3,33
PG1.4.4:	20	0,16	0,17	0,21	5
PG1.4.5:	20	0,0022	0,0024	0,0066	22
Hedefe İlişkin Değerlendirmeler**					
Başkanlığımız değerlendirmeler için verileri sunmaktadır.					

Hedef Kartı 5.1

A1	Ulusal ve uluslararası normlar çerçevesinde kurumsallaşmayı güçlendirmek				
H1.1	Öğrenci ve mezunların kurumsal aidiyet duygusunu güçlendirecek etkinlik sayısı en az %20 arttırılacaktır.				
Amacın İlgili Olduğu Üniversite Stratejik Plan Amacı	Ulusal ve uluslararası normlar çerçevesinde kurumsallaşmayı güçlendirmek				
H1.5 Performansı	(PG5.1.1 Performansı X Hedefe Etkisi) + (PG5.1.2 Performansı X Hedefe Etkisi) ...				
Performans Göstergesi	Hedefe Etkisi (%)	Plan Dönemi Başlangıç Değeri* (A)	Değerlendirme Dönemindeki Yıllık Hedeflenen Değer (B)	Değerlendirme Dönemindeki Gerçekleşme Değeri (C)	Performans (%) (C-A)/(B-A)
PG5.1.2:	20	63	74	70	0,77
Hedefe İlişkin Değerlendirmeler**					
PG5.1.2, Öğrenci Memnuniyet Düzeyi göstergesi olup değerlendirme 2021-2022 eğitim öğretim yılında Öğrenci Bilgi Sistemi üzerinden yapılan öğrenci memnuniyet anketlerinden elde edilen verilerle yapılmıştır.					

IV-KURUMSAL KAABİLİYET VE KAPASİTENİN DEĞERLENDİRİLMESİ

A) Üstünlükler

- 1-Personel, idari faaliyetlerin hızla sonuçlandırılmasına imkân sağlayan bir niceliğe sahiptir.
- 2-Personel, özverili çalışma sergileyen bir niteliğe sahiptir.
- 3-Üniversitenin toplumdaki kurumsal imajı ve Başkanlığın öğrenciyi esas alan iş ve işlemlerinin eğitim faaliyetleri içerisindeki etkisi çalışanlarda aidiyet duygusu yaratmaktadır.
- 4-Öğrencinin Başkanlık yönetime kolay erişebilir olması, sorunları çözümünde yetkinlik yaratmaktadır.

B) Zayıflıklar

- 1-Personelin değişimlere uyum kabiliyeti, iç koordinasyonu, iletişim yeteneği ve yabancı dil bilgisi geliştirilmesi gereken alanlardır.
- 2-Dijital dosyalama sisteminin geliştirilmesine ihtiyaç vardır.

C) Değerlendirme

- 1-Başkanlığın fiziki mekânında ve bilgi sisteminde yapılan iyileştirmeler, gerçekleştirilen iş ve işlemlere uygun bir saygınlık imajı üretmiştir.
- 2-Üniversitemizin 2019-2023 Dönemi Stratejik Planı'ndaki "Akademik Faaliyetler Analizi" başlıklı tablonun "Eğitim Faaliyeti" kısmında "Güçlü Yönler" kapsamında belirtilen "Sistemli çalışan öğrenci işleri biriminin bulunması" olgusu devam etmektedir. Aynı bahisteki "Zayıf Yönler/Sorun Alanları" içinde "Lisansüstü programlar için ayrı bir öğrenci işleri otomasyon sisteminin olmaması" olgusu tespit edilmiş ve "Lisansüstü programlar için ayrı bir öğrenci işleri otomasyon sistemi oluşturulmalı" önerisi getirilmiştir. Temin edilmiş bulunan Proliz programı lisansüstü programlar için gerekli olan sistemsel desteği sağladığı için bu durum güçlü yönlerimizi takviye etmektedir.

Harcama Yetkilisinin İ Kontrol Gvence Beyanı

İ KONTROL GVENCE BEYANI

Harcama yetkilisi olarak yetkim dâhilinde;

Bu raporda yer alan bilgilerin güvenilir, tam ve doğru olduğunu beyan ederim.

Bu raporda açıklanan faaliyetler için idare bütçesinden harcama birimimize tahsis edilmiş kaynakların etkili, ekonomik ve verimli bir şekilde kullanıldığını, görev ve yetki alanım çerçevesinde iç kontrol sisteminin idari ve mali kararlar ile bunlara ilişkin işlemlerin yasallık ve düzenliliği hususunda yeterli güvenceyi sağladığını ve harcama birimimizde süreç kontrolünün etkin olarak uygulandığını bildiririm.

Bu güvence, harcama yetkilisi olarak sahip olduğum bilgi ve değerlendirmeler, iç kontroller, iç denetçi raporları ile Sayıştay raporları gibi bilgim dâhilindeki hususlara dayanmaktadır.

Burada raporlanmayan, idarenin menfaatlerine zarar veren herhangi bir husus hakkında bilgim olmadığını beyan ederim. (20/01/2023)

Do. Dr. Ahmet MAVİ
Daire Başkanı