

T.C.
GAZİ ÜNİVERSİTESİ
KALİTE KOMİSYONU

BİRİM İÇ DEĞERLENDİRME RAPORU

HAZIRLAMA KILAVUZU

(YÖKAK KİDR Sürüm 3.0'dan uyarlanmıştır.)

Ankara, Ocak 2022



İçindekiler

GENEL BİLGİLER	5
Giriş	5
Amaç	5
İçerik	5
Raporun Hazırlanması ve Yayımlanması	6
YÖKAK Dereceli Değerlendirme Anahtarı ve Kullanımı	7
EK.1 BİRİM İÇ DEĞERLENDİRME RAPORU ŞABLONU	12
ÖZET	12
BİRİM HAKKINDA BİLGİLER	12
1. İletişim Bilgileri	12
2. Tarihsel Gelişimi	12
3. Misyonu, Vizyonu, Değerleri ve Hedefleri	12
LİDERLİK, YÖNETİM ve KALİTE	13
A.1. Liderlik ve Kalite	13
A.1.1. Yönetim Modeli ve İdari Yapı	13
A.1.2. Liderlik	13
A.1.3. Kurumsal Dönüşüm Kapasitesi	14
A.1.4. İç Kalite Güvencesi Mekanizmaları	14
A.1.5. Kamuoyunu Bilgilendirme ve Hesap Verebilirlik	15
A.2. Misyon ve Stratejik Amaçlar	15
A.2.1. Misyon, Vizyon ve Politikalar	15
A.2.2. Stratejik Amaç ve Hedefler	16
A.2.3. Performans Yönetimi	16
A.3. Yönetim Sistemleri	17
A.3.1. Bilgi Yönetim Sistemi	17
A.3.2. İnsan Kaynakları Yönetimi	18
A.3.3. Finansal Yönetim	18
A.3.4. Süreç Yönetimi	19
A.4. Paydaş Katılımı	19
A.4.1. İç ve Dış Paydaş Katılımı	19
A.4.2. Öğrenci Geri Bildirimleri	20
A.4.3. Mezun İlişkileri Yönetimi	20
A.5. Uluslararasılaşma	20





A.5.1. Uluslararasılaşma Süreçlerinin Yönetimi	21
A.5.2. Uluslararasılaşma Kaynakları	21
A.5.3. Uluslararasılaşma Performansı.....	21
EĞİTİM VE ÖĞRETİM	23
B.1. Program Tasarımı, Değerlendirmesi ve Güncellenmesi	23
B.1.1. Programların Tasarımı ve Onayı.....	23
B.1.2. Programın Ders Dağılım Dengesi.....	23
B.1.3. Ders Kazanımlarının Program Çıktılarıyla Uyumu	24
B.1.4. Öğrenci İş Yüküne Dayalı Ders Tasarımı	24
B.1.5. Programların İzlenmesi ve Güncellenmesi.....	25
B.1.6. Eğitim ve Öğretim Süreçlerinin Yönetimi.....	25
B.2. Programların Yürütülmesi (Öğrenci Merkezli Öğrenme Öğretme ve Değerlendirme)	26
B.2.1. Öğretim Yöntem ve Teknikleri	26
B.2.2. Ölçme ve değerlendirme	27
B.2.3. Öğrenci Kabulü, Önceki Öğrenmenin Tanınması ve Kredilendirilmesi.....	27
B.2.4. Yeterliliklerin Sertifikalandırılması ve Diploma	28
B.3. Öğrenme Kaynakları ve Akademik Destek Hizmetleri	28
B.3.1. Öğrenme Ortam ve Kaynakları	28
B.3.2. Akademik Destek Hizmetleri.....	29
B.3.3. Tesis ve Altyapılar	29
B.3.4. Dezavantajlı Gruplar	30
B.3.5. Sosyal, Kültürel, Sportif Faaliyetler	30
B.4. Öğretim Kadrosu	31
B.4.1. Atama, Yükseltme ve Görevlendirme Kriterleri	31
B.4.2. Öğretim Yetkinlikleri ve Gelişimi	31
B.4.3. Eğitim Faaliyetlerine Yönelik Teşvik ve Ödüllendirme.....	32
ARAŞTIRMA VE GELİŞTİRME	33
C.1. Araştırma Süreçlerinin Yönetimi ve Araştırma Kaynakları	33
C.1.1. Araştırma Süreçlerinin Yönetimi	33
C.1.2. İç ve Dış Kaynaklar	33
C.1.3. Doktora Programları ve Doktora Sonrası İmkanlar	34
C.2. Araştırma Yetkinliği, İş Birlikleri ve Destekler	34
C.2.1. Araştırma Yetkinlikleri ve Gelişimi	34
C.2.2. Ulusal ve Uluslararası Ortak Programlar ve Ortak Araştırma Birimleri.....	35
C.3. Araştırma Performansı.....	35
C.3.1. Araştırma Performansının İzlenmesi ve Değerlendirilmesi.....	35
C.3.2. Öğretim Elemanı/Araştırmacı Performansının Değerlendirilmesi	36





TOPLUMSAL KATKI	37
D.1. Toplumsal Katkı Süreçlerinin Yönetimi ve Toplumsal Katkı Kaynakları	37
D.1.1. Toplumsal Katkı Süreçlerinin Yönetimi	37
D.1.2. Kaynaklar	37
D.2 Toplumsal Katkı Performansı	38
D.2.1.Toplumsal Katkı Performansının İzlenmesi ve Değerlendirilmesi	38
SONUÇ VE DEĞERLENDİRME	39
EK.2 DERECELİ DEĞERLENDİRME ANAHTARI	40





GENEL BİLGİLER

Giriş

Birim İç Değerlendirme Raporu (BİDR); birimin yıllık iç değerlendirme süreçlerini izlemek ve Üniversitemizin İç Değerlendirme Raporuna temel oluşturmak üzere birim tarafından her yıl hazırlanır. Bu kılavuzda, BİDR hazırlanırken uygulanacak kurallar, konuya ilişkin açıklamalar, öneriler, BİDR şablonu Ek-1 de yer almaktadır.

Amaç

BİDR'nin amacı, birimin kendi güçlü ve gelişmeye açık yönlerini tanımasına ve iyileştirme süreçlerine katkı sağlamaktır. Birime ait BİDR, birimin öz değerlendirme çalışmalarının en önemli çıktısıdır. Olgunluk düzeyi yüksek bir BİDR ancak yıl içerisinde iç kalite güvencesi sistemi ve iç değerlendirme çalışmalarının etkin ve etkili gerçekleştirilmesi ile mümkündür.

BİDR, paydaşlarla iletişim ve iş birliği, öz değerlendirme çalışmaları ve kalite güvencesi kültürünün yaygınlaştırılması ve içselleştirilmesi amacıyla kullanılmalıdır. Raporun hazırlanma sürecinin birime katkısının artırılması amacıyla çalışmalarda kapsayıcılık ve katılımcılığın sağlanması, bürokratik veri yönetiminden daha ziyade süreç yönetimi yaklaşımının benimsenmesi, kalite ekibi çalışmalarında şeffaflığın sağlanması ve sürekli eğitim çalışmalarıyla desteklenmesi beklenmektedir.

İçerik

BİDR'de birimin iç kalite güvencesi sisteminin olgunluk düzeyi irdelenmelidir. Bu kapsamda aşağıdaki soruların kanıta dayalı olarak yanıtlanması beklenmektedir:

- Birimin değerleri, misyon ve hedefleriyle uyumlu olarak; kalite güvencesi sistemi, eğitim ve öğretim, araştırma ve geliştirme, toplumsal katkı ve yönetim sistemi süreçlerinde sahip olduğu kaynakları ve yetkinlikleri nasıl planladığı ve yönettiği,
- Birimin genelinde ve süreçler bazında izleme ve iyileştirmelerin nasıl gerçekleştirildiği,
- Planlama, uygulama, izleme ve iyileştirme süreçlerine paydaş katılımının ve kapsayıcılığın nasıl sağlandığı,
- Birimin iç kalite güvencesi sisteminde güçlü ve iyileşmeye açık alanların neler olduğu,
- Gerçekleştirilemeyen iyileştirmelerin nedenleri,
- Yükseköğretimin hızlı değişen gündemi kapsamında birimin rekabet avantajını koruyabilmesi için kalite güvencesi sisteminde sürdürülebilirliği nasıl sağlayacağı.

BİDR; Kurumsal Dış Değerlendirme ve Akreditasyon Ölçütleri (KDDAÖ), Birim İç Değerlendirme Raporu Hazırlama Kılavuzu, YÖKAK Dereceli Değerlendirme Anahtarı (Rubrik), önceki yıllara ait KİDR ve BİDR'ler, Birim İyileştirme Çalışmaları Rapor ve Ara Raporları ve GÜKK Birim İç Değerlendirme Raporu ve İyileştirme Çalışmaları İnceleme Formları dikkate alınarak hazırlanmalıdır. Raporda yer verilen bilgiler; çeşitli belgeler ve kanıtlarla desteklenmelidir.





Raporun Hazırlanması ve Yayınlanması

Birim İç Değerlendirme Raporları, her yıl Akademik Birim Kalite Ekipleri (ABKE) tarafından Program İç Değerlendirme Raporları (PİDR) temel alınarak hazırlanır. Bölüm/Program Kalite Alt Çalışma Grubu tarafından hazırlanan PİDR, ABKE tarafından değerlendirilip yorumlanmalı ve akademik birim için tek bir rapor haline getirilerek Fakülte/Enstitü/Yüksekokul/Meslek Yüksekokulu kararıyla Kalite Komisyonuna ulaştırılmalıdır.

Rapor hazırlanırken sorgulanan ölçüt ve alt ölçüt düzeylerine yönelik olarak birimde yürütülen **planlama, uygulama, izleme ve iyileştirme süreçleri** detaylı olarak açıklanmalı, açıklamalar her alt ölçüt düzeyinde **uygun ve yeterli** kanıtlarla desteklenmelidir. Birimler, kendi **İyileştirme Faaliyet Planları** ve **GÜKK İyileştirme Planlarında sorumlu ve/veya iş birliği yapılacak birim** olarak belirledikleri alanlarda yürüttükleri çalışmalara da ilgili başlıklarda kanıtları ile birlikte mutlaka yer vermelidir. Söz konusu çalışmaların daha önce İyileştirme Çalışmaları Takip Formuna dayalı olarak hazırlanan Birim İyileştirme Çalışmaları Rapor ve Ara Raporlarında aktarılmış olması yeterli olmayıp **ilgili yılda mevcut iş süreçlerinde nasıl bir iyileştirme yapıldığı ve hangi sonuçların alındığı** birim raporlarında açıklanmalıdır.

Yapılan açıklamalar ve sunulan kanıtlara dayalı olarak da her bir alt ölçüt düzeyinde Dereceli Değerlendirme Anahtarı kullanılarak birimin olgunluk düzeyi değerlendirilmelidir.

Olgunluk düzeyleri Bölüm/Program Kalite Alt Çalışma Grubu tarafından yapabileceği gibi bölüm kurullar ve/veya öğretim üye/elemanlarının katılımı ile de yapılabilir. ABKE ise bu olgunluk düzeylerini birim iç değerlendirme raporundaki bilgiler çerçevesinde yeniden değerlendirebilir, akademik birim kurullarında ve/veya yönetim düzeyinde kesinleştirebilir. Program ve birim düzeyinde olgunluk düzeyleri belirlenirken iç paydaşların yanı sıra dış paydaşların görüşleri de alınabilir. Hangi yöntem belirlenirse belirlensin iç değerlendirme sürecinin olabildiğince geniş katılımlı yürütülmesi, birimde kalite kültürünün gelişmesi açısından faydalı olacaktır. Raporun hazırlanması sürecinin hangi yöntemle yapıldığı mutlaka raporda açıklanmalıdır.

Gazi Üniversitesinin Kurum İç Değerlendirme Raporu hazırlanırken Birim İç Değerlendirme Raporu olgunluk düzeylerinin göz önünde bulundurulacağı ve birim raporlarından gelen bilgilerle ilgili kısımların destekleneceği unutulmamalıdır.

BİDR'nin kapak sayfası, birim adı, adresi ve raporun hazırlanma tarih bilgilerini içerecek şekilde düzenlenmelidir. Ayrıntılı bilgi ve belgelere rapor ekinde yer verilmeli ya da elektronik ortamda erişim imkânı olanların linkleri raporda olmalıdır. İlgili bağlantının kaldırılması ve değiştirilmesi ihtimaline karşılık internet sayfalarının pdf formatına dönüştürülerek eklerde sunulması faydalı olacaktır.

Kurum iç değerlendirme takvimine uygun olarak Akademik Birim Kalite Ekipleri tarafından Program İç Değerlendirme Raporlarına dayalı olarak hazırlanan Birim İç Değerlendirme Raporu, Fakülte/Enstitü/Yüksekokul/Meslek Yüksekokul Kurulu kararıyla resmi yazı ekinde (**Word** formatında) Gazi Üniversitesi Kalite Komisyonuna ulaştırılmalıdır. Program ya da anabilim dalı düzeyinde Komisyonumuza ulaştırılan raporlar dikkate alınmayacak olup birim için hazırlanan raporunun ilgili Dekanlık/Müdürlük kanalıyla gönderilmesi gerekmektedir.

Tüm birimlerden derlenen raporların incelenmesi ve bir araya getirilmesi, Gazi Üniversitesi Kalite Komisyonu tarafından gerçekleştirilir. Ön inceleme sürecinde biçim ve/veya içerik eksikliği görülen BİDR'lerin ilgili birim tarafından en kısa süre içinde düzeltilmesi istenebilir. Düzeltmeleri tamamlanan birim dosyalarının e-posta ile ivedilikle GÜKK'ye iletilmesi gerekir.

BİDR'in hazırlanması ile Kurum İç Değerlendirme Raporunun (KİDR) tamamlanması arasında geçen zamanda yeni bilgi veya belgelerin ortaya çıkması durumunda, bunlar elektronik ortam kullanılarak GÜKK'ye iletilir.





Tüm akademik ve idari birim raporlarının derlenip ön incelemesinin yapılmasının ardından GÜKK, Gazi Üniversitesi Kurum İç Değerlendirme Raporunu hazırlar ve Yükseköğretim Kalite Kuruluna iletir. GÜKK'nin Yükseköğretim Kalite Kuruluna KİDR'ı zamanında gönderebilmesi için BİDR'lerin Komisyon tarafından belirtilen tarihlere uygun şekilde ulaştırılması büyük önem taşımaktadır. Birimler hazırladıkları BİDR'ı kendi internet sayfasından da yayımlamalıdır.

BİDR'de yer alan bilgiler, sadece kurumsal amaçla, Üniversitemizin iç değerlendirme raporunu hazırlamak üzere kullanılacak, kişisel çalışma ve araştırmalarda kullanılmak üzere şahıslarla kesinlikle paylaşılmayacaktır.

YÖKAK Dereceli Değerlendirme Anahtarı ve Kullanımı

- YÖKAK'ın kurumsal değerlendirme süreçleri, bütüncül bir bakış açısıyla; Liderlik, Yönetim ve Kalite, Eğitim ve Öğretim, Araştırma ve Geliştirme ve Toplumsal Katkı başlıkları altında toplam 14 ölçüt ve 46 alt ölçüt ile gerçekleştirilmektedir. Değerlendirme süreçlerinde kullanılan temel araç YÖKAK Dereceli Değerlendirme Anahtarı'dır (Ek.2). YÖKAK Dereceli Değerlendirme Anahtarı yükseköğretim kurumlarının iç değerlendirme çalışmaları ve kurum iç değerlendirme raporu yazımında ve aynı zamanda dış değerlendirme süreçlerinde de kullanılan rubrik tarzında geliştirilmiş bir ölçme aracıdır. Kurumsal değerlendirme ya da karar verme süreçlerinde açıklık, nesnellik, anlaşılabilirlik, tutarlık ve şeffaflığı arttırmak amacıyla geliştirilmiştir.
- YÖKAK Dereceli Değerlendirme Anahtarı'nda her bir alt ölçüt için kalite güvencesi süreç ya da mekanizmaları; planlama, uygulama, kontrol etme ve önlem alma (PUKÖ) basamaklarının uygunluk düzeyleri dikkate alınarak tanımlanmış olup, 1-5 arasındaki bir ölçekte derecelendirilmiştir. Bu anahtarla uygunluk düzeyi belirlenen alt ölçütler, ilgili ölçütlerin karşılanma düzeyini ortaya koymaktadır. Alt ölçütlerin PUKÖ döngüsü ile ilişkilendirilmiş uygunluk düzeyleri Şekil 1'de özetlenmektedir.





Örnek Gösterilebilir

5

İçselleştirilmiş, sistematik, sürdürülebilir ve örnek gösterilebilir uygulamalar bulunmaktadır.

Planlama, Uygulama, Kontrol Etme ve Önlem Alma

4

Kurumun genelini kapsayan uygulamaların sonuçları izlenmekte ve ilgili paydaşların katılımıyla iyileştirilmektedir.

Planlama ve Uygulama

3

Kurumun genelini kapsayan uygulamalar bulunmaktadır ve uygulamalardan bazı sonuçlar elde edilmiştir. Ancak bu sonuçların izlenmesi yapılmamakta veya kısmen yapılmaktadır.

Planlama

2

Planlama (tanımlı süreçler) bulunmakta; ancak herhangi bir uygulama bulunmamakta veya kısmi uygulamalar bulunmaktadır.

Çalışma Bulunmamaktadır

1

Planlama, tanımlı süreç veya mekanizmalar bulunmamaktadır.

Şekil 1. YÖKAK Dereceli Değerlendirme Anahtarıyla Alt Ölçütlerin Olgunluk Düzeyinin Değerlendirilmesi



- Rapor yazımında, açıklamalar her bir alt ölçüte yönelik olarak yapılmalıdır. Başlık, ölçüt ve alt ölçütlerin ilişkilendirilmesine ilişkin açıklama Tablo 1’de sunulmuştur.

Tablo 1. BİDR yazımında başlık, ölçüt ve alt ölçütlerin ilişkilendirilmesi

Başlık	B. Eğitim ve Öğretim	Başlıklar altında ölçütler ve alt ölçütler yer almaktadır.
Ölçüt	B.1 Program Tasarımı, Değerlendirmesi ve Güncellenmesi	Ölçütler, alt ölçütlerle detaylandırılmaktadır.
Alt Ölçüt	B.1.5. Programların izlenmesi ve güncellenmesi	Rapor yazımı alt ölçütler bazında gerçekleştirilecektir. Planlama, Uygulama, Kontrol Etme ve Önlem Alma/İyileştirme Faaliyetleri ile Örnek Gösterilen Uygulamalar aktarılmalıdır. Olgunluk Düzeyi (Rubrik Dereceli Derecelendirme Puanı), Dereceli Değerlendirme Anahtarındaki açıklamalar ve raporda sunulan kanıtlar çerçevesinde belirlenmelidir. Kanıtlar, alt ölçüt düzeyinde takibi kolaylaştıracak kodlarla birlikte ekte sunulmalıdır.

- Rapor yazımı alt ölçütler bazında gerçekleştirilmeli; ilgili başlıklarda yer alan gerekliliklere uygun olarak planlama, uygulama, izleme ve iyileştirme faaliyetleri detaylı olarak aktarılmalıdır.
- Birim İç Değerlendirme Raporu şablonuna, raporlamanın sistematik olarak gerçekleştirilebilmesi ve olgunluk düzeylerin uygun şekilde belirlenebilmesini kolaylaştırabilmek amacıyla “kılavuz başlıklar” eklenmiştir.
 - Gereklilikler;** ilgili alt ölçüt için belirlenen YÖKAK kriterlerini sağlayabilmek amacıyla Kurumda/Birimde yürütülmesi gereken uygulamalar anlatılmaktadır. Rapor sunum sürecinde çıkartılmalıdır.
 - Planlama Faaliyetleri;** ilgili sürecin birim tarafından nasıl planlandığı; politika, amaç ve hedeflerin belirlenmesi, yasal çerçevenin çizilmesi vb. süreçleri kapsar.
 - Uygulama Faaliyetleri;** ilgili süreçlerin yürütülmesine ilişkin iş ve işlemlerin gerçekleştirilme biçimi aktarılır.
 - Kontrol Etme ve Önlem Alma (İyileştirme) Faaliyetleri;** ilgili sürecin izlenmesine yönelik kullanılan raporlama, değerlendirme vb. işlemleri aktarılır. Ayrıca ilgili sürecin izlem sonuçlarına göre iyileştirilmesine yönelik yapılan ve yapılamayan iyileştirme çalışmaları anlatılır.
 - Örnek Gösterilen Uygulamalar;** birim genelinde sistematik hale gelen ve diğer kurum ve birimler tarafından kanıtlanabilir şekilde örnek gösterilen uygulamalar aktarılmalıdır.



- Birim İç Değerlendirme Raporu G.Ü. Kalite Komisyonuna sunulurken Planlama, Uygulama, Kontrol Etme, Önlem Alma (İyileştirme) Faaliyetleri ve Örnek Gösterilen Uygulamalar “kılavuz başlıkları” bulunmalı, her düzeyde faaliyetler detaylı biçimde aktarılmalıdır. Bununla birlikte Rapor birim internet sayfasında yayınlanırken bahsedilen kılavuz başlıkların çıkartılması, sunumun bütünselliği açısından tercih edilmelidir.
- Her alt ölçüt düzeyinde kanıtlar, takibi kolaylaştıracak kodlarla birlikte ekte sunulmalıdır (Örn. B.1.5.1, B.1.5.2, B.1.5.3...).
- Olgunluk düzeyi (rubrik dereceli derecelendirme puanı), Dereceli Değerlendirme Anahtarındaki (Ek.2) açıklamalar ve raporda sunulan kanıtlar çerçevesinde belirlenmelidir.
- Alt ölçütlerin olgunluk düzeyinin değerlendirmesinde kullanılan YÖKAK Dereceli Değerlendirme Anahtarı 1-5 arasında derecelendirilen basamaklardan oluşmaktadır. Bir olgunluk düzeyine geçmek için önceki basamakların tamamlanması gerekir (Şekil 2).

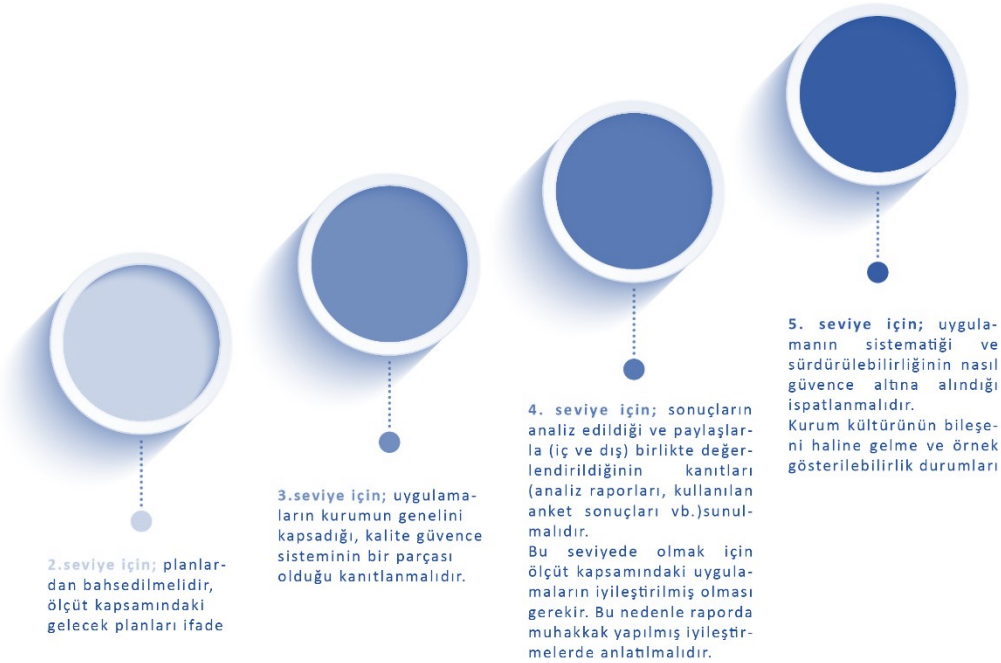

Şekil 2. Olgunluk Düzeyi Derecelendirme Basamakları





- Bir alt ölçütte 4 olgunluk seviyesine karar verebilmek için;
 - Uygulamaların birim geneline yayılmış olması,
 - Uygulamalardan sonuç elde edilmiş olması,
 - Bu sonuçların izleniyor olması,
 - İzleme sonuçlarının ilgili paydaşlarla birlikte değerlendirilerek; uygulamaların iyileştiriliyor olması
 - Tüm bunların kanıtlarla desteklenmesi gerekmektedir.
- Bir alt ölçütte 5 olgunluk seviyesine karar verebilmek için ise yukarıda yer alan hususların yanı sıra;
 - Uygulamaların sistematikliğinin ve sürdürülebilirliğinin (PUKÖ çevriminin birkaç kez kapatılması),
 - Uygulamaların birimin genelinde katkı sağladığının ve içselleştirildiğinin,
 - Örnek olabilme durumunun karşılandığının ispatlanması gerekmektedir (Bağımsız bir kurum ya da kuruluş tarafından bu durumun teyit edilmesi).
- Kılavuzda ölçütlerin karşılanma düzeyine ilişkin hangi kanıtların beklendiği her alt ölçüt altında bulunan “*örnek kanıtlar*” bölümünde yer almaktadır. Sunulan kanıtlar rapor içeriği ve seçilen olgunluk düzeyiyle tutarlı olmalı; aynı zamanda yapılan açıklamaları destekleyecek şekilde çeşitlendirilmelidir. Bazı durumlarda bir bilgi, belge veya doküman birden çok ölçütün/alt ölçütün kanıtı olabilir. Bu durumda bilgi, belge veya dokümanın yalnızca ilgili bölümlerine atıf yapılmalıdır.
- Birim hakkındaki genel bilgiler ile birim kalite güvencesi sistemi, eğitim ve öğretim, araştırma ve geliştirme, toplumsal katkı ve yönetim sistemiyle süreçler detaylı olarak açıklanmalıdır. Ayrıca bu başlıklarda değişen/geliştirilen yönlere ve ilerleme kaydedilemeyen noktalara ilişkin açıklamalara yer verilmesi beklenmektedir. Kurum, dış değerlendirme programına dâhil olmuş ise Kurumsal Geri Bildirim/Kurumsal İzleme/Kurumsal Akreditasyon Raporlarında yer alan geri bildirimler kapsamında birimde gerçekleştirilen iyileştirme faaliyetlerine, bu kapsamdaki somut iyileştirme sonuçlarına ve ilerleme kaydedilemeyen noktalar ile bunların nedenlerine yer verilmelidir. Birim İyileştirme Çalışmaları Rapor ve Ara Raporlarında yer verilen Birim İyileştirme Faaliyet Planları ve bu kapsamda hayata geçirilen uygulamalara da ilgili başlıklarda yer verilmelidir.
- BİDR hazırlanırken kılavuzda yer alan hususlara ilişkin “bu husus birimimizde mevcuttur”, “bu hususa ilişkin uygulama bulunmaktadır”, “birimimizde söz konusu sistem bulunmaktadır” şeklinde kısa cevaplar vermek yerine, ilgili sürecin kurumda nasıl işlediğine ve yönetildiğine ilişkin ayrıntıya yer verecek şekilde bir yöntemin izlenmesi beklenmektedir. Ayrıca kılavuzda yer alan hususlar dışında dikkat çekilmek istenen birime özgü durumlar söz konusu ise bunlara da raporda yer verilebileceği unutulmamalıdır.





EK.1 BİRİM İÇ DEĞERLENDİRME RAPORU ŞABLONU

ÖZET

Bu bölümde, raporun amacı, kapsamı ve hazırlanma sürecine ilişkin kısa bilgilere yer verilmelidir. Birimin öz değerlendirme çalışmalarının temel bulguları özetlenmelidir.

BİRİM HAKKINDA BİLGİLER

Bu bölümde, birimin tarihsel gelişimi, misyonu, vizyonu, değerleri, hedefleri, organizasyon yapısı ve iyileştirme alanları hakkında bilgi verilmeli ve aşağıdaki hususları içerecek şekilde düzenlenmelidir.

1. İletişim Bilgileri

GÜKK'nin rapor değerlendirme sürecinde iletişim kuracağı, birim kalite ekip başkanı ve ilgili birim yöneticisinin iletişim bilgileri (isim, adres, telefon, e-posta vb.) verilmelidir.

Enerji Sistemleri Mühendisliği			
	Unvanı, Adı, Soyadı	Telefon	E-posta
Dekan/Müdür			
Sorumlu Dekan/Müdür Yardımcısı			
Birim Kalite Ekibi Başkanı	Prof. Dr. Adem ACIR	0 312 202 86 05	adema@gazi.edu.tr
Birim Adresi: Emniyet Mahallesi Bandırma Caddesi No:6/22 06560 Yenimahalle/Ankara			

2. Tarihsel Gelişimi

Gazi Üniversitesi Teknoloji Fakültesi 13.11.2009 tarih ve 27405 sayılı Resmî Gazete 'de yayımlanan Bakanlar Kurulu kararı ile kurulmuştur. Enerji Sistemleri Mühendisliği Bölümü, Gazi Üniversitesi Teknoloji Fakültesi bünyesindeki 9 bölümden birisi olarak eğitim-öğretim faaliyetlerini sürdürmektedir. Bölüm, ilk öğrencilerini 2010 yılında almış olup, ilk eğitim-öğretim dönemi 2010-2011'dir. O tarihten itibaren her sene öğrenci alımı devam etmiş olup, bölüm, ilk mezunlarını 2013-2014 eğitim-öğretim yılının sonunda vermiştir. Bölümümüzde, 05.01.2022 tarihi itibari ile, 21 akademik ve 2 idari çalışan, 360 lisans, 153 lisansüstü öğrenci, eğitim-öğretim faaliyetlerine devam etmektedir. Bölümümüzde ayrıca, 8 çalışma laboratuvarı, 2 bilgisayar laboratuvarı, dekanlıkça ortak kullanılan derslikler dışında 1 adet amfi bulunmaktadır.

3. Misyonu, Vizyonu, Değerleri ve Hedefleri

Misyon: Uluslararası niteliklerde, sektörde öncü olabilecek, teorik ve uygulama becerisi yüksek olan ve bu becerilerini tasarım, üretim, uygulama ve AR-GE çalışmalarında başarılı bir biçimde yürütebilen, analitik düşünebilen, ortak çalışma yapabilecek, çevreye karşı duyarlı ve lider Enerji Sistemleri Mühendisleri yetiştirmektir.



Vizyon: Enerji Sistemleri Mühendisliği Bölümü, uluslararası niteliklerde eğitim vermeyi hedef edinmiş, bilimsel nitelikli araştırmalar yaparak ürettiği bilgiyi topluma, bilime kazandıran ve teknolojik gelişmeler ışığında sanayiye uyarlayan, öncü bir eğitim felsefesini ilke edinmiş bir eğitim ve araştırma kurumudur.

Temel Değerlerimiz:

Gazi Üniversitesi, Cumhuriyetimizin temel ilkelerini esas alarak,
Bilimin önderliğine inanmış, yaratıcılığı ve özgün düşünceyi yücelten,
Her türlü görüş ve düşüncenin barış ve hoşgörü içinde dile getirilebildiği, özgür, çok sesli, adil ve şeffaf, akademik ve etik değerlere sahip,
Eğitimin toplumsal gelişmeye öncülük ettiğine inanan,
Çalışanlarının memnuniyetini sağlayan ve mensubu olmakla gurur duyulan,
Çevreye saygılı ve sosyal sorumluluğunun bilincinde olan bir kurumdur

Hedef: Enerji Sistemleri Mühendisliği Bölümü, öncü nitelikte, ileri düzeyde bilimsel araştırma yeteneği kazanmış, bilişim teknolojilerini etkin kullanan, yaşam tarzı olarak toplam kaliteyi benimsemiş, uluslararası ilgili kuruluşlarda görev alabilecek nitelikte, geniş vizyona sahip, üst düzey akademik formasyonla donatılmış lider Enerji Sistemleri Mühendislerini yetiştirmeyi hedeflemiştir.

Organizasyon Şeması

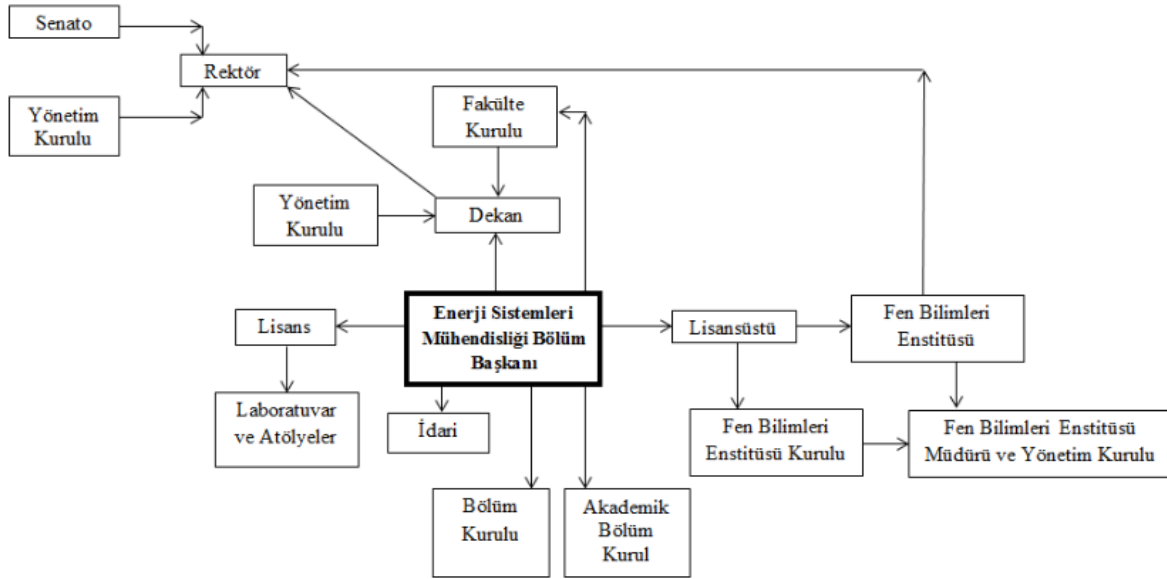

Enerji Sistemleri Mühendisliği Lisans Programında, birinci sınıfta temel bilimler, ikinci sınıfta temel mühendislik, üçüncü ve dördüncü sınıflarda ise mesleki alan dersleri ağırlıklı olarak verilmektedir. Program, sosyal içerikli seçmeli derslerle de desteklenmiştir. Öğrenciler 4 yıllık eğitim-öğretim süresi boyunca toplam 240 AKTS kredilik ders almakta ve 7. Yarıyıldan itibaren işyeri eğitimi ve stajlarını almaktadırlar. Buna ek olarak, öğrencinin bir proje çalışması sonunda hazırlayacağı Bitirme Projesi ve bu çalışmaya yönelik sözlü tez sunumu yapması da (8. yarıyıldan itibaren) istenmektedir.





LİDERLİK, YÖNETİM ve KALİTE

A.1. Liderlik ve Kalite

Gereklilikler Birim, kurumsal dönüşümünü sağlayacak yönetim modeline sahip olmalı, liderlik yaklaşımları uygulamalı, iç kalite güvence mekanizmalarını oluşturmalı ve kalite güvence kültürünü içselleştirmelidir.

A.1.1. Yönetim Modeli ve İdari Yapı

Gereklilikler Birimdeki yönetim modeli ve idari yapı (yasal düzenlemeler çerçevesinde kurumsal yaklaşım, gelenekler, tercihler); karar verme mekanizmaları, kontrol ve denge unsurları; kurulların çok sesliliği ve bağımsız hareket kabiliyeti, paydaşların temsil edilmesi; öngörülen yönetim modeli ile gerçekleşmenin karşılaştırılması, modelin kurumsallığı ve sürekliliği yerleşmiş ve benimsenmiştir. Organizasyon şeması ve bağlı olma/rapor verme ilişkileri; görev tanımları, iş akış süreçleri vardır ve gerçeği yansıtmaktadır; ayrıca bunlar yayımlanmış ve işleyişin paydaşlarca bilinirliği sağlanmıştır.

Planlama Faaliyetleri

Yönetim modeli ve iş akış şemalarının sunulması

Uygulama Faaliyetleri

Bölüm internet sayfasında yayınlanması

Kontrol Etme ve Önlem Alma (İyileştirme) Faaliyetleri

Örnek Gösterilen Uygulamalar

Olgunluk Düzeyi (Rubrik Dereceli Derecelendirme Puanı)

2

Kanıtlar

Bölüm internet sayfası (<https://drive.gazi.edu.tr/app/tr-TR/Dosya/Paylas/GaziDrive/a98d1cdd-84da-493f-8310-9e7404895fa6>)

A.1.2. Liderlik

Gereklilikler Birimde rektörün ve süreç liderlerinin yükseköğretim ekosistemindeki değişim, belirsizlik ve karmaşıklığı dikkate alan bir kalite güvencesi sistemi ve kültürü oluşturma konusunda sahipliği ve motivasyonu yüksektir. Bu süreçler çevik bir liderlik yaklaşımıyla yönetilmektedir.

Birimlerde liderlik anlayışı ve koordinasyon kültürü yerleşmiştir. Liderler birimin değerleri ve hedefleri doğrultusunda stratejilerinin yanı sıra; yetki paylaşımını, ilişkileri, zamanı, kurumsal motivasyon ve stresi de etkin ve dengeli biçimde yönetmektedir.

Akademik ve idari birimler ile yönetim arasında etkin bir iletişim ağı oluşturulmuştur.

Liderlik süreçleri ve kalite güvencesi kültürünün içselleştirilmesi sürekli değerlendirilmektedir.

Planlama Faaliyetleri

Bölümde terfi ve ataması bulunan ve emekliye ayrılan öğretim üyelerine teşekkür için etkinlik düzenlenmesi

Yeni başlayan öğrenciler için uyum sürecinin geliştirilmesi

Uygulama Faaliyetleri

Fakülte Genel Kurul toplantısı devamında gerçekleştirilen etkinlik





Yeni başlayan öğrenciler ile bölüm akademik personelinin bir araya geldiği ZOOM toplantısı
Bölüm bünyesindeki akademik personelin çalışmalarına destek olunması

Kontrol Etme ve Önlem Alma (İyileştirme) Faaliyetleri

Örnek Gösterilen Uygulamalar

Olgunluk Düzeyi (Rubrik Dereceli Derecelendirme Puanı)

2

Kanıtlar

Fakülte Genel Kurul Toplantısı, Kadro Atamaları ve Emekliye Ayrılan Öğretim Üyeleri adlı haber
(<https://drive.gazi.edu.tr/app/tr-TR/Dosya/Paylas/GaziDrive/969a31de-d6e7-4afa-b683-7665c84ae726>)

Bölüm Oryantasyon Etkinliği (<https://drive.gazi.edu.tr/app/tr-TR/Dosya/Paylas/GaziDrive/3706b4b1-03ce-4a95-bc29-376e8c558562>)

Tebrik (<https://drive.gazi.edu.tr/app/tr-TR/Dosya/Paylas/GaziDrive/e5838a39-0699-4698-bccc-eaa5d3b4878a>)

Tebrik Ziyareti (<https://drive.gazi.edu.tr/app/tr-TR/Dosya/Paylas/GaziDrive/8270fa37-9dcd-4560-a162-766b6c89cdc9>)

A.1.3. Kurumsal Dönüşüm Kapasitesi

Gereklikler Yükseköğretim ekosistemi içerisindeki değişimleri, küresel eğilimleri, ulusal hedefleri ve paydaş beklentilerini dikkate alarak birimin geleceğe hazır olmasını sağlayan çevik yönetim yetkinliği vardır. Geleceğe uyum için amaç, misyon ve hedefler doğrultusunda birimi dönüştürmek üzere değişim yönetimi, kıyaslama, yenilik yönetimi gibi yaklaşımları kullanır ve kurumsal özgünlüğü güçlendirir.

Planlama Faaliyetleri

Birimde değişim yönetimi bulunmamaktadır.

Uygulama Faaliyetleri

Kontrol Etme ve Önlem Alma (İyileştirme) Faaliyetleri

Örnek Gösterilen Uygulamalar

Olgunluk Düzeyi (Rubrik Dereceli Derecelendirme Puanı)

1

Kanıtlar

A.1.4. İç Kalite Güvencesi Mekanizmaları

Gereklikler PUKÖ çevrimleri itibarı ile takvim yılı temelinde hangi işlem, süreç, mekanizmaların devreye gireceği planlanmış, akış şemaları belirlidir. Sorumluluklar ve yetkiler tanımlanmıştır. Gerçekleşen uygulamalar değerlendirilmektedir.





Takvim yılı temelinde tasarlanmayan diğer kalite döngülerinin ise tüm katmanları içerdiği kanıtları ile belirtilmiştir, gerçekleşen uygulamalar değerlendirilmektedir.

Birime ait kalite güvencesi rehberi gibi, politika ayrıntılarının yer aldığı erişilebilir ve güncellenen bir doküman bulunmaktadır.

Planlama Faaliyetleri

Birimimiz bünyesinde kalite alt çalışma grupları oluşturulmuş ve bunların yetki, görev ve sorumlulukları ile organizasyon yapısı tanımlanmıştır. Birimin iç kalite güvencesi süreç ve mekanizmaları tanımlanmıştır. Birimimiz bünyesinde düzenli olarak bölüm kurulları düzenlenmekte ve bunlara ilişkin kararlar planlanmaktadır.

Uygulama Faaliyetleri

Kontrol Etme ve Önlem Alma (İyileştirme) Faaliyetleri

Örnek Gösterilen Uygulamalar

Olgunluk Düzeyi (Rubrik Dereceli Derecelendirme Puanı)

2

Kanıtlar

1. <https://tf-esm.gazi.edu.tr/view/page/133068>

A.1.4. Enerji Sistemleri Mühendisliği Bölümü _ Komisyonlar ve Koordinatörler
(<https://drive.gazi.edu.tr/app/tr-TR/Dosya/Paylas/GaziDrive/e4a4deb8-61c9-4d73-aa1c-7025cbaaf2a1>)

A.1.5. Kamuoyunu Bilgilendirme ve Hesap Verebilirlik

Gereklilikler Kamuoyunu bilgilendirme ilkesel olarak benimsenmiştir, hangi kanalların nasıl kullanılacağı tasarlanmıştır, erişilebilir olarak ilan edilmiştir ve tüm bilgilendirme adımları sistematik olarak atılmaktadır. Birimin internet sayfası doğru, güncel, ilgili ve kolayca erişilebilir bilgiyi vermektedir; bunun sağlanması için gerekli mekanizma mevcuttur. Kurumsal özerklik ile hesap verebilirlik kavramlarının birbirini tamamladığına ilişkin bulgular mevcuttur.

İçe ve dışa hesap verme yöntemleri kurgulanmıştır ve uygulanmaktadır. Sistemattir, ilan edilen takvim çerçevesinde gerçekleştirilir, sorumluları nettir. Alınan geri beslemeler ile etkinliği değerlendirilmektedir. Birimin bölgesindeki dış paydaşları, ilişkili olduğu yerel yönetimler, diğer üniversiteler, kamu kurumu kuruluşları, sivil toplum kuruluşları, sanayi ve yerel halk ile ilişkileri değerlendirilmektedir.

Planlama Faaliyetleri

Bölüm sayfasının güncel tutulması

Uygulama Faaliyetleri

Bölüm sayfasının sürekli olarak güncellenmesi

Kontrol Etme ve Önlem Alma (İyileştirme) Faaliyetleri





Bilgilere daha rahat ulaşılması ve üniversite içerisinde bir bütünlük sağlanması için Bölüm sayfasında bulunan ana menüler ve alt sayfalar güncellenmiştir.

Örnek Gösterilen Uygulamalar

Bölüm sayfasının örnek şablona uygun şekilde düzeltilmesi

Olgunluk Düzeyi (Rubrik Dereceli Derecelendirme Puanı)

4

Kanıtlar

Bölüm sayfasına ait ekran görüntüsü (<https://drive.gazi.edu.tr/app/tr-TR/Dosya/Paylas/GaziDrive/595e1668-89f2-4e3a-b7ff-9cffa3456c0b>)

A.2. Misyon ve Stratejik Amaçlar

Gereklilikler Birim; misyon, vizyon ve amacını gerçekleştirmek üzere kurumun politikaları doğrultusunda oluşturduğu stratejik amaçlarını ve hedeflerini planlayarak uygulamalı, performans yönetimi kapsamında sonuçlarını izleyerek değerlendirmeli ve kamuoyuyla paylaşmalıdır.

A.2.1. Misyon, Vizyon ve Politikalar

Gereklilikler Misyon ve vizyon ifadesi tanımlanmıştır, birim çalışanlarınca bilinir ve paylaşılır. Birime özeldir, sürdürülebilir bir gelecek yaratmak için yol göstericidir.

Kalite güvencesi politikası vardır, paydaşların görüşü alınarak hazırlanmıştır. Politika birim çalışanlarınca bilinir ve paylaşılır. Politika belgesi yalın, somut, gerçekçidir. Sürdürülebilir kalite güvencesi sistemini ana hatlarıyla tarif etmektedir. Kalite güvencesinin yönetim şekli, yapılanması, temel mekanizmaları, merkezi kurgu ve birimlere erişimi açıklanmıştır.

Aynı şekilde eğitim ve öğretim (uzaktan eğitimi de kapsayacak şekilde), araştırma ve geliştirme, toplumsal katkı, yönetim sistemi ve uluslararasılaşma politikaları vardır ve kalite güvencesi politikası için sayılan özellikleri taşır. Bu politika ifadelerinin somut sonuçları, uygulamalara yansıyan etkileri vardır; örnekleri sunulabilir.

Planlama Faaliyetleri

Birimin tanımlanmış ve birime özgü misyon, vizyon ve politikaları bulunmaktadır.

Uygulama Faaliyetleri

Kontrol Etme ve Önlem Alma (İyileştirme) Faaliyetleri

Örnek Gösterilen Uygulamalar

Olgunluk Düzeyi (Rubrik Dereceli Derecelendirme Puanı)

2

Kanıtlar

Misyon ve vizyon (<https://drive.gazi.edu.tr/app/tr-TR/Dosya/Paylas/GaziDrive/e5d1e2c9-6edd-4033-86d4-57b3b7eff08b>)



A.2.2. Stratejik Amaç ve Hedefler

Gereklilikler Stratejik Plan kültürü ve geleneği vardır, mevcut dönemi kapsayan, kısa/orta uzun vadeli amaçlar, hedefler, alt hedefler, eylemler ve bunların zamanlaması, önceliklendirilmesi, sorumluları, mali kaynakları bulunmaktadır, tüm paydaşların görüşü alınarak (özellikle stratejik paydaşlar) hazırlanmıştır. Mevcut stratejik plan hazırlanırken bir öncekinin ayrıntılı değerlendirilmesi yapılmış ve kullanılmıştır; yıllık gerçekleşme takip edilerek ilgili kurullarda tartışılmakta ve gerekli önlemler alınmaktadır.

Planlama Faaliyetleri Birim Stratejik Planı bulunmakta ve her dört yılda yenilenmektedir. Ayrıca bölüm iç değerlendirme raporları ve birim faaliyet raporları düzenli olarak hazırlanmaktadır.

Uygulama Faaliyetleri Birim Stratejik Planı bulunmakta ve her dört yılda yenilenmektedir. Ayrıca bölüm iç değerlendirme raporları ve birim faaliyet raporları düzenli olarak hazırlanmaktadır.

Kontrol Etme ve Önlem Alma (İyileştirme) Faaliyetleri

Örnek Gösterilen Uygulamalar

Olgunluk Düzeyi (Rubrik Dereceli Derecelendirme Puanı)

3

Kanıtlar

1. <https://tf-esm.gazi.edu.tr/view/page/287398/stratejik-plan-ve-raporlar>
2. Enerji Sistemleri Mühendisliği Stratejik Planı (<https://drive.gazi.edu.tr/app/tr-TR/Dosya/Paylas/GaziDrive/bb2fe6ff-1fd8-415f-abe1-b106fd520fd>)

A.2.3. Performans Yönetimi

Gereklilikler Birimde performans yönetim sistemleri bütünsel bir yaklaşımla ele alınmaktadır. Bu sistemler birimin stratejik amaçları doğrultusunda sürekli iyileşmesine ve geleceğe hazırlanmasına yardımcı olur. Bilişim sistemleriyle desteklenerek performans yönetiminin doğru ve güvenilir olması sağlanmaktadır. Birimin stratejik bakış açısını yansıtan performans yönetimi süreç odaklı ve paydaş katılımıyla sürdürülmektedir.

Tüm temel etkinlikleri kapsayan kurumsal (genel, anahtar, uzaktan eğitim vb.) performans göstergeleri tanımlanmış ve paylaşılmıştır.

Performans göstergelerinin iç kalite güvencesi sistemi ile nasıl ilişkilendirildiği tanımlanmış ve yazılıdır. Kararlara yansımaları örnekleri mevcuttur.

Yıllar içinde nasıl değiştiği takip edilmektedir, bu izlemenin sonuçları yazılıdır ve gerektiği şekilde kullanıldığına dair kanıtlar mevcuttur.

Planlama Faaliyetleri

Uygulama Faaliyetleri





Kontrol Etme ve Önlem Alma (İyileştirme) Faaliyetleri

Örnek Gösterilen Uygulamalar

Olgunluk Düzeyi (Rubrik Dereceli Derecelendirme Puanı)

1

Kanıtlar

A.3. Yönetim Sistemleri

Gereklilikler Birim, stratejik hedeflerine ulaşmayı nitelik ve nicelik olarak güvence altına almak amacıyla mali, beşerî ve bilgi kaynakları ile süreçlerini yönetmek üzere bir sisteme sahip olmalıdır.

A.3.1. Bilgi Yönetim Sistemi

Gereklilikler Birimin önemli etkinlikleri ve süreçlerine ilişkin veriler toplanmakta, analiz edilmekte, raporlanmakta ve stratejik yönetim için kullanılmaktadır. Akademik ve idari birimlerin kullandıkları Bilgi Yönetim Sistemi entegredir ve kalite yönetim süreçlerini beslemektedir.

Planlama Faaliyetleri

Uygulama Faaliyetleri

Kontrol Etme ve Önlem Alma (İyileştirme) Faaliyetleri

Örnek Gösterilen Uygulamalar

Olgunluk Düzeyi (Rubrik Dereceli Derecelendirme Puanı)

1

Kanıtlar

A.3.2. İnsan Kaynakları Yönetimi

Gereklilikler İnsan kaynakları yönetimine ilişkin kurallar ve süreçler bulunmaktadır. Şeffaf şekilde yürütülen bu süreçler birimde herkes tarafından bilinmektedir. Eğitim ve liyakat öncelikli kriter olup yetkinliklerin artırılması temel hedeftir.

Çalışan (akademik-idari) memnuniyet, şikayet ve önerilerini belirlemek ve izlemek amacıyla geliştirilmiş olan yöntem ve mekanizmalar uygulanmakta ve sonuçları değerlendirilerek iyileştirilmektedir.

Planlama Faaliyetleri





Uygulama Faaliyetleri

Kontrol Etme ve Önlem Alma (İyileştirme) Faaliyetleri

Örnek Gösterilen Uygulamalar

Olgunluk Düzeyi (Rubrik Dereceli Derecelendirme Puanı)

1

Kanıtlar

A.3.3. Finansal Yönetim

Gereklilikler Temel gelir ve gider kalemleri tanımlanmıştır ve yıllar içinde izlenmektedir.

Planlama Faaliyetleri

Uygulama Faaliyetleri

Kontrol Etme ve Önlem Alma (İyileştirme) Faaliyetleri

Örnek Gösterilen Uygulamalar

Olgunluk Düzeyi (Rubrik Dereceli Derecelendirme Puanı)

1

Kanıtlar

A.3.4. Süreç Yönetimi

Gereklilikler Tüm etkinliklere ait süreçler ve alt süreçler (uzaktan eğitim dahil) tanımlıdır. Süreçlerdeki sorumlular, iş akışı, yönetim, sahiplenme yazılıdır ve birimce içselleştirilmiştir. Süreç yönetiminin başarılı olduğunun kanıtları vardır. Sürekli süreç iyileştirme döngüsü kurulmuştur.

Planlama Faaliyetleri

Birimde eğitim ve öğretim, araştırma ve geliştirme, toplumsal katkı ve yönetim sistemi süreç ve alt süreçleri tanımlanmıştır.

Uygulama Faaliyetleri

Kontrol Etme ve Önlem Alma (İyileştirme) Faaliyetleri

Örnek Gösterilen Uygulamalar



Olgunluk Düzeyi (Rubrik Dereceli Derecelendirme Puanı)

2

Kanıtlar

Bölüm internet sayfası (<https://drive.gazi.edu.tr/app/tr-TR/Dosya/Paylas/GaziDrive/5f4424e4-0fd1-4aa3-b991-56985b78873f>)

A.4. Paydaş Katılımı

Gereklilikler Birim, iç ve dış paydaşlarının stratejik kararlara ve süreçlere katılımını sağlamak üzere geri bildirimlerini almak, yanıtlamak ve kararlarında kullanmak için gerekli sistemleri oluşturmalı ve yönetmelidir.

A.4.1. İç ve Dış Paydaş Katılımı

Gereklilikler İç ve dış paydaşların karar alma, yönetim ve iyileştirme süreçlerine katılım mekanizmaları tanımlanmıştır.

Gerçekleşen katılımın etkinliği, kurumsallığı ve sürekliliği irdelenmektedir. Uygulama örnekleri, iç kalite güvencesi sisteminde özellikle öğrenci ve dış paydaş katılımı ve etkinliği mevcuttur. Sonuçlar değerlendirilmekte ve bağlı iyileştirmeler gerçekleştirilmektedir.

Planlama Faaliyetleri**Uygulama Faaliyetleri****Kontrol Etme ve Önlem Alma (İyileştirme) Faaliyetleri****Örnek Gösterilen Uygulamalar****Olgunluk Düzeyi (Rubrik Dereceli Derecelendirme Puanı)**

1

Kanıtlar**A.4.2. Öğrenci Geri Bildirimleri**

Gereklilikler Öğrenci görüşü (ders, dersin öğretim elemanı, diploma programı, hizmet ve genel memnuniyet seviyesi, vb) sistematik olarak ve çeşitli yollarla alınmakta, etkin kullanılmakta ve sonuçları paylaşılmaktadır. Kullanılan yöntemlerin geçerli ve güvenilir olması, verilerin tutarlı ve temsil eder olması sağlanmıştır. Öğrenci şikayetleri ve/veya önerileri için muhtelif kanallar vardır, öğrencilerce bilinir, bunların adil ve etkin çalıştığı denetlenmektedir.

Planlama Faaliyetleri



Birimimiz stratejik planında öğrenci geri bildirimlerine ve iyileştirilmesine yönelik planlamalar yapılmıştır.

Uygulama Faaliyetleri

En önemli iç paydaşlarımızdan biri olan öğrencilerimizin Üniversite, Fakülte ve Bölüm geneli ile ilgili düşüncelerini öğrenebilmek ve derslerin kapsam ve işlenişi ile ilgili görüş, değerlendirme ve önerilerini alabilmek amacıyla her yarıyıl için ayrı olmak üzere notlar görüntülenmeden önce değerlendirme anketleri uygulanmaktadır.

Kontrol Etme ve Önlem Alma (İyileştirme) Faaliyetleri

Anketlerden elde edilen sonuçlara göre birim düzeyinde güncelleme ve iyileştirme yapılmaktadır.

Örnek Gösterilen Uygulamalar

Olgunluk Düzeyi (Rubrik Dereceli Derecelendirme Puanı)

4

Kanıtlar

1. <https://obs.gazi.edu.tr/>
2. https://guadekanket.gazi.edu.tr/anketler/ogrenci_anket.php
A.4.2. Gazi Üniversitesi Öğrenci Memnuniyet Anketi (<https://drive.gazi.edu.tr/app/tr-TR/Dosya/Paylas/GaziDrive/f537504e-9c8d-45ad-9ba2-9699e7524f1f>)

A.4.3. Mezun İlişkileri Yönetimi

Gereklilikler Mezunların işe yerleşme, eğitime devam, gelir düzeyi, işveren/ mezun memnuniyeti gibi istihdam bilgileri sistematik ve kapsamlı olarak toplanmakta, değerlendirilmekte, birim gelişme stratejilerinde kullanılmaktadır.

Planlama Faaliyetleri

Uygulama Faaliyetleri

Kontrol Etme ve Önlem Alma (İyileştirme) Faaliyetleri

Örnek Gösterilen Uygulamalar

Olgunluk Düzeyi (Rubrik Dereceli Derecelendirme Puanı)

1

Kanıtlar

Birimimizde mezun bilgi sistemi ile bu işlemler gerçekleştirilmektedir. Mezun bilgi sistemi kayıtları rektörlükte bulunmaktadır.



A.5. Uluslararasılaşma

Gereklilikler Birim, uluslararasılaşma stratejisi ve hedefleri doğrultusunda süreçlerini yönetmeli, organizasyonel yapılanmasını oluşturmalı ve sonuçlarını periyodik olarak izleyerek değerlendirmelidir.

A.5.1. Uluslararasılaşma Süreçlerinin Yönetimi

Gereklilikler Uluslararasılaşma süreçlerinin yönetimi ve organizasyonel yapısı kurumsallaşmıştır. Kurumun uluslararasılaşma politikası ile uyumludur. Yönetim ve organizasyonel yapının işleyişi ve etkinliği irdelenmektedir.

Planlama Faaliyetleri

Birimimizde üniversitemiz tarafından yapılan kurumlararası anlaşma ve öğrenci öğrenim anlaşmasına uygun olarak Erasmus değişim programı her yıl planlanmaktadır.

Uygulama Faaliyetleri

Birimimizde üniversitemiz tarafından yapılan kurumlararası anlaşma ve öğrenci öğrenim anlaşmasına uygun olarak Erasmus değişim programı uygulanmaktadır. Üniversitemizdeki uluslararasılaşma faaliyetleri Eğitim Öğretim ve Dış İlişkiler Kurum Koordinatörlüğü (EDİKK); uluslararası iş birlikli projeler ise Araştırma Geliştirme Kurum Koordinatörlüğü (AGKK) tarafından sistemli olarak yürütülmektedir.

Birimimiz ev sahipliğinde gerçekleştirdiğimiz FCE'21 "8th International Renewable Fuels Combustion and Fire" konferansımız başarıyla tamamlanmıştır. 5-7 Mart 2021 tarihleri arasında gerçekleşen ve 3 gün devam eden konferansta; 3 davetli konuşmacılar oturumu, 11 sözlü sunum oturumu, açılış ve bir de kapanış oturumu yapılmıştır. Konferansta 68 sözlü bildiri sunumu ve 8 davetli bildiri sunumu yapılmıştır. 9 Farklı ülkeden ve 28 farklı üniversiteden 182 katılımcının takip ettiği konferans üstün başarıyla tamamlanmıştır.

Kontrol Etme ve Önlem Alma (İyileştirme) Faaliyetleri

Örnek Gösterilen Uygulamalar

Olgunluk Düzeyi (Rubrik Dereceli Derecelendirme Puanı)

3

Kanıtlar

- <https://tf-esm.gazi.edu.tr/view/page/287399/degisim-programlari>
- <https://akts.gazi.edu.tr/>
- <http://www.fce.sakarya.edu.tr/>

A.5.1. FCE 2021 Final Programı (<https://drive.gazi.edu.tr/app/tr-TR/Dosya/Paylas/GaziDrive/3f1251dd-bfd1-4cd4-9178-8cee457a7a65>)

A.5.1. FCE 2021 Davetli Konuşmacılar (<https://drive.gazi.edu.tr/app/tr-TR/Dosya/Paylas/GaziDrive/c876bfaa-b467-4bf3-a067-dd1876b8ae12>)



A.5.2. Uluslararasılaşma Kaynakları

Gereklilikler Uluslararasılaşmaya ayrılan kaynaklar (mali, fiziksel, insan gücü) belirlenmiş, paylaşılmış, kurumsallaşmıştır, bu kaynaklar nicelik ve nitelik bağlamında izlenmekte ve değerlendirilmektedir.

Planlama Faaliyetleri

Uygulama Faaliyetleri

Kontrol Etme ve Önlem Alma (İyileştirme) Faaliyetleri

Örnek Gösterilen Uygulamalar

Olgunluk Düzeyi (Rubrik Dereceli Derecelendirme Puanı)

1

Kanıtlar

Birimin uluslararasılaşma faaliyetlerini sürdürebilmesi için yeterli kaynak bulunmamaktadır. Üniversitemizde uluslararasılaşma faaliyetlerini sürdürebilmek için uygun nitelik ve nicelikte fiziki, teknik ve mali kaynakların oluşturulmasına yönelik planları ve bu planlar doğrultusunda tüm birimleri kapsayan uygulamaları, izlemeleri, kaynak kullanımları ve yönetimi ve sürdürülebilirliği EDİKK sağlamaktadır. Uluslararası çalışmalar için ayrılan kaynakların yönetimine ilişkin belgeler (Erasmus vb. bütçelerin kullanım oranı, AB proje bütçelerinin yönetimi ve ikili protokoller kapsamında gerçekleşen kaynakların yönetimine ilişkin belgeler vb.) EDİKK tarafından kayıt altında tutulmakta, değişim programları için Ulusal Ajans veya YÖK tarafından sağlanan bütçeler, Üniversitemizin Strateji Geliştirme Daire Başkanlığınca muhasebeleştirilerek EDİKK Koordinatörü denetiminde Değişim Programları Ofisi tarafından yönetilmektedir.

A.5.3. Uluslararasılaşma Performansı

Gereklilikler Uluslararasılaşma performansı izlenmektedir. İzlenme mekanizma ve süreçleri yerleşiktir, sürdürülebilirdir, iyileştirme adımlarının kanıtları vardır.

Planlama Faaliyetleri

Uygulama Faaliyetleri

Kontrol Etme ve Önlem Alma (İyileştirme) Faaliyetleri

Örnek Gösterilen Uygulamalar





Olgunluk Düzeyi (Rubrik Dereceli Derecelendirme Puanı) 1

Kanıtlar

Birimde uluslararasılaşma performansının izlenmesine ve değerlendirmesine yönelik planlamalar ve tanımlı süreçler bulunmamaktadır.



EĞİTİM VE ÖĞRETİM

B.1. Program Tasarımı, Değerlendirmesi ve Güncellenmesi

Gereklilikler Birim, öğretim programlarını Türkiye Yükseköğretim Yeterlilikleri Çerçevesi ile uyumlu; öğretim amaçlarına ve öğrenme çıktılarına uygun olarak tasarlamalı, öğrencilerin ve toplumun ihtiyaçlarına cevap verdiğinden emin olmak için periyodik olarak değerlendirmeli ve güncellemelidir.

B.1.1. Programların Tasarımı ve Onayı

Gereklilikler Programların amaçları ve öğrenme çıktıları (kazanımları) oluşturulmuş, TYYÇ ile uyumu belirtilmiş, kamuoyuna ilan edilmiştir. Program yeterlilikleri belirlenirken kurumun misyon-vizyonu göz önünde bulundurulmuştur. Ders bilgi paketleri varsa ulusal çekirdek programı, varsa ölçütler (örneğin akreditasyon ölçütleri vb.) dikkate alınarak hazırlanmıştır. Kazanımların ifade şekli öngörülen bilişsel, duyuşsal ve devinimsel seviyeyi açıkça belirtmektedir. Program çıktılarının gerçekleştiğinin nasıl izleneceğine dair planlama yapılmıştır, özellikle birimin ortak (generic) çıktılarının irdelenme yöntem ve süreci ayrıntılı belirtilmektedir. Öğrenme çıktılarının ve gerekli öğretim süreçlerinin yapılandırılmasında bölüm bazında ilke ve kurallar bulunmaktadır. Program düzeyinde yeterliliklerin hangi eylemlerle kazandırılabilceği (yeterlilik-ders-öğretim yöntemi matrisleri) belirlenmiştir. Alan farklılıklarına göre yeterliliklerin hangi eğitim türlerinde (örgün, karma, uzaktan) kazandırılabilceği tanımlıdır. Programların tasarımında, fiziksel ve teknolojik olanaklar dikkate alınmaktadır (erişim, sosyal mesafe vb.)

Planlama Faaliyetleri

Birimimiz öğretim programlarını Türkiye Yükseköğretim Yeterlilikleri Çerçevesi ile uyumlu; öğretim amaçlarına ve öğrenme çıktılarına uygun olarak tasarlamaktadır. Program yeterlilikleri belirlenirken kurumun misyon-vizyonu göz önünde bulundurulmuştur. Program tasarımında, fiziksel ve teknolojik olanaklar dikkate alınmaktadır.

Uygulama Faaliyetleri

Programın amaçları ve öğrenme çıktıları (kazanımları) oluşturulmuş, TYYÇ ile uyumu belirtilmiş, tüm dersler için AKTS değerleri “Gazi Üniversitesi Bilgi Paketi”nde paylaşılmakta ve kamuoyuna ilan edilmektedir.

Kontrol Etme ve Önlem Alma (İyileştirme) Faaliyetleri

Örnek Gösterilen Uygulamalar

Olgunluk Düzeyi (Rubrik Dereceli Derecelendirme Puanı)

3

Kanıtlar

- <https://obs.gazi.edu.tr/oibs/bologna/index.aspx?lang=tr&curOp=showPac&curUnit=18&curSunit=180404151#>
B.1.1. Bilgi Paketi Program Yeterlilikleri (<https://drive.gazi.edu.tr/app/tr-TR/Dosya/Paylas/GaziDrive/698c23cf-2780-44f7-ad38-7d33e3d4ed9c>)





B.1.1. Bilgi Paketi TYYÇ-Program Yeterlilikleri (<https://drive.gazi.edu.tr/app/tr-TR/Dosya/Paylas/GaziDrive/608f5e32-c104-4dbc-9fbe-83796c854df1>)

B.1.2. Programın Ders Dağılım Dengesi

Gereklilikler Programın ders dağılımına ilişkin ilke, kural ve yöntemler tanımlıdır. Öğretim programı (müfredat) yapısı zorunlu-seçmeli ders, alan-alan dışı ders dengesini gözetmekte, kültürel derinlik ve farklı disiplinleri tanıma imkânı vermektedir. Ders sayısı ve haftalık ders saati öğrencinin akademik olmayan etkinliklere de zaman ayırabileceği şekilde düzenlenmiştir. Bu kapsamda geliştirilen ders bilgi paketlerinin amaca uygunluğu ve işlerliği izlenmekte ve bağlı iyileştirmeler yapılmaktadır.

Planlama Faaliyetleri

Program yapısı zorunlu-seçmeli ders, alan-alan dışı ders dengesini gözeterek planlanmıştır.

Uygulama Faaliyetleri

Program yapısı zorunlu-seçmeli ders, alan-alan dışı ders dengesini gözeterek uygulanmakta ve program ile ilgili derslere “Gazi Üniversitesi Bilgi Paketi”nde yer alan “Dersler” sekmesi ile ulaşılabilmektedir.

Kontrol Etme ve Önlem Alma (İyileştirme) Faaliyetleri

Örnek Gösterilen Uygulamalar

Olgunluk Düzeyi (Rubrik Dereceli Derecelendirme Puanı)

3

Kanıtlar

- <https://obs.gazi.edu.tr/oibs/bologna/index.aspx?lang=tr&curOp=showPac&curUnit=18&curSunit=180404151#>
B.1.2. Bilgi Paketi Dersler (<https://drive.gazi.edu.tr/app/tr-TR/Dosya/Paylas/GaziDrive/5246a6e5-5c78-48f5-b2a9-9aa9c152881d>)

B.1.3. Ders Kazanımlarının Program Çıktılarıyla Uyumu

Gereklilikler Derslerin öğrenme kazanımları (karma ve uzaktan eğitim de dahil) tanımlanmış ve program çıktıları ile ders kazanımları eşleştirmesi oluşturulmuştur. Kazanımların ifade şekli öngörülen bilişsel, duyuşsal ve devinimsel seviyeyi açıkça belirtmektedir.

Ders öğrenme kazanımlarının gerçekleştiğinin nasıl izleneceğine dair planlama yapılmıştır, özellikle alana özgü olmayan (genel) kazanımların irdelenme yöntem ve süreci ayrıntılı belirtilmektedir.

Planlama Faaliyetleri

Birimimiz program çıktıları, düzenli aralıklarla bütün bölüm elemanlarının katıldığı toplantılarla belirlenmiştir. Program çıktıları belirlenirken eğitim amaçları, bölümün öğrenci, mezun, işveren vb. paydaş görüşleri ve MÜDEK ölçütleri dikkate alınmıştır.





Uygulama Faaliyetleri

Derslerin öğrenme kazanımları tanımlanmış ve program çıktıları ile ders kazanımları eşleştirmesi oluşturulmuştur. “Gazi Üniversitesi Bilgi Paketi”nde yer alan “Dersler ve Program Yeterlilikleri” sekmesi ile bunlara ulaşılabilmektedir.

Kontrol Etme ve Önlem Alma (İyileştirme) Faaliyetleri

Yapılan toplantılarda program çıktılarının ölçme ve değerlendirilmesi esasları göz önüne alınarak geri bildirimler tartışılmakta ve gerekli ise iyileştirmeler ve güncelleştirmeler yapılmaktadır. Ders içeriklerinin yenilenmesi, yeni derslerin açılması, teknik gezi ve kariyer günü etkinliklerinin planlanması gibi konuların güncellenmesinde, teknolojik gelişmeler, ulusal ve uluslararası düzeyde eşdeğer bölümlerin eğitim planları dikkate alınmaktadır.

Örnek Gösterilen Uygulamalar

Olgunluk Düzeyi (Rubrik Dereceli Derecelendirme Puanı)

4

Kanıtlar

1. <https://obs.gazi.edu.tr/oibs/bologna/index.aspx?lang=tr&curOp=showPac&curUnit=18&curSunit=180404151#>
B.1.3. Bilgi Paketi Ders ve Program Yeterlilikleri (<https://drive.gazi.edu.tr/app/tr-TR/Dosya/Paylas/GaziDrive/a0edc900-cb11-4bde-9f5b-326126b988ec>)

B.1.4. Öğrenci İş Yüküne Dayalı Ders Tasarımı

Gereklilikler Tüm derslerin AKTS değeri web sayfası üzerinden paylaşılmakta, öğrenci iş yükü takibi ile doğrulanmaktadır. Staj ve mesleğe ait uygulamalı öğrenme fırsatları mevcuttur ve yeterince öğrenci iş yükü ve kredi çerçevesinde değerlendirilmektedir. Gerçekleşen uygulamanın niteliği irdelenmektedir. Öğrenci iş yüküne dayalı tasarımda uzaktan eğitimle ortaya çıkan çeşitlilikler de göz önünde bulundurulmaktadır.

Planlama Faaliyetleri

Tüm dersler için AKTS değerleri “Gazi Üniversitesi Bilgi Paketi”nde paylaşılmaktadır. Staj ve mesleğe ait uygulamalı laboratuvar dersleri, yaz dönemi zorunlu stajları ve işyeri eğitimi bulunmaktadır. Bu faaliyetlerin önümüzdeki dönemlerde de uygulanması planlanmaktadır.

Uygulama Faaliyetleri

Tüm dersler için AKTS değerleri “Gazi Üniversitesi Bilgi Paketi”nde paylaşılmaktadır. Staj ve mesleğe ait uygulamalı laboratuvar dersleri, yaz dönemi zorunlu stajları ve işyeri eğitimi bulunmaktadır.

Kontrol Etme ve Önlem Alma (İyileştirme) Faaliyetleri

Örnek Gösterilen Uygulamalar





Olgunluk Düzeyi (Rubrik Dereceli Derecelendirme Puanı)

3

Kanıtlar

1. <https://obs.gazi.edu.tr/oibs/bologna/index.aspx?lang=tr&curOp=showPac&curUnit=18&curSunit=180404151#>
2. <https://tf-esm.gazi.edu.tr/view/page/212334/>
3. <https://tf.gazi.edu.tr/view/page/32057>

B.1.5. Programların İzlenmesi ve Güncellenmesi

Gereklilikler Her program ve ders için (örgün, uzaktan, karma, açıktan) program amaçlarının ve öğrenme çıktılarının izlenmesi planlandığı şekilde gerçekleştirilmektedir. Bu sürecin işleyişi ve sonuçları paydaşlarla birlikte değerlendirilmektedir. Eğitim ve öğretim ile ilgili istatistiksel göstergeler (her yarıyıl açılan dersler, öğrenci sayıları, başarı durumları, geri besleme sonuçları, ders çeşitliliği, lab uygulama, lisans/lisansüstü dengeleri, ilişki kesme sayıları/nedenleri, vb) periyodik ve sistematik şekilde izlenmekte, tartışılmakta, değerlendirilmekte, karşılaştırılmakta ve kaliteli eğitim yönündeki gelişim sürdürülmektedir. Program akreditasyonu planlaması, teşviki ve uygulaması vardır; birimin akreditasyon stratejisi belirtilmiş ve sonuçları tartışılmıştır. Akreditasyonun getirileri, iç kalite güvence sistemine katkısı değerlendirilmektedir.

Planlama Faaliyetleri

Uygulama Faaliyetleri

Kontrol Etme ve Önlem Alma (İyileştirme) Faaliyetleri

Örnek Gösterilen Uygulamalar

Olgunluk Düzeyi (Rubrik Dereceli Derecelendirme Puanı)

1

Kanıtlar

B.1.6. Eğitim ve Öğretim Süreçlerinin Yönetimi

Gereklilikler Birim, eğitim ve öğretim süreçlerini bütüncül olarak yönetmek üzere; organizasyonel yapılanma (üniversite eğitim ve öğretim komisyonu, öğrenme ve öğretme merkezi, vb.), bilgi yönetim sistemi ve uzman insan kaynağına sahiptir. Eğitim ve öğretim süreçleri üst yönetimin koordinasyonunda yürütülmekte olup; bu süreçlere ilişkin görev ve sorumluluklar tanımlanmıştır.

Eğitim ve öğretim programlarının tasarlanması, yürütülmesi, değerlendirilmesi ve güncellenmesi faaliyetlerine ilişkin kurum genelinde ilke, esaslar ile takvim belirlidir.





Programlarda öğrenme kazanımı, öğretim programı (müfredat), eğitim hizmetinin verilme biçimi (örgün, uzaktan, karma, açıktan), öğretim yöntemi ve ölçme-değerlendirme uyumu ve tüm bu süreçlerin koordinasyonu üst yönetim tarafından takip edilmektedir.

Planlama Faaliyetleri

Eğitim öğretim komisyonu faaliyetlerini önümüzdeki dönemlerde de sürdürmeyi planlamaktadır.

Uygulama Faaliyetleri

Bölümümüzde birim eğitim ve öğretim komisyonu bulunmaktadır. Komisyon tarafından eğitim öğretim süreçleri tasarlanıp, yürütülmektedir.

Kontrol Etme ve Önlem Alma (İyileştirme) Faaliyetleri

Örnek Gösterilen Uygulamalar

Olgunluk Düzeyi (Rubrik Dereceli Derecelendirme Puanı) 3

Kanıtlar

1. <https://tf-esm.gazi.edu.tr/view/page/133068>

B.2. Programların Yürütülmesi (Öğrenci Merkezli Öğrenme Öğretme ve Değerlendirme)

Gereklilikler (Öğrenci Merkezli Öğrenme, Öğretme ve Değerlendirme)

Birim, hedeflediği nitelikli mezun yeterliliklerine ulaşmak amacıyla öğrenci merkezli ve yetkinlik temelli öğretim, ölçme ve değerlendirme yöntemlerini uygulamalıdır. Birim, öğrenci kabulleri, diploma, derece ve diğer yeterliliklerin tanınması ve sertifikalandırılmasına yönelik açık kriterler belirlemeli; önceden tanımlanmış ve ilan edilmiş kuralları tutarlı şekilde uygulamalıdır.

B.2.1. Öğretim Yöntem ve Teknikleri

Gereklilikler Öğretim yöntemi öğrenciyi aktif hale getiren ve etkileşimli öğrenme odaklıdır. Tüm eğitim türleri içerisinde (örgün, uzaktan, karma) o eğitim türünün doğasına uygun; öğrenci merkezli, yetkinlik temelli, süreç ve performans odaklı disiplinlerarası, bütüncü, vaka/uygulama temelinde öğrenmeyi önceleyen yaklaşımlara yer verilir. Bilgi aktarımından çok derin öğrenmeye, öğrenci ilgi, motivasyon ve bağlılığına odaklanılmıştır.

Örgün eğitim süreçleri ön lisans, lisans ve yüksek lisans öğrencilerini kapsayan; teknolojinin sunduğu olanaklar ve ters yüz öğrenme, proje temelli öğrenme gibi yaklaşımlarla zenginleştirilmektedir. Öğrencilerinin araştırma süreçlerine katılımı müfredat, yöntem ve yaklaşımlarla desteklenmektedir. Tüm bu süreçlerin uygulanması, kontrol edilmesi ve gereken önlemlerin alınması sistematik olarak değerlendirilmektedir.

Planlama Faaliyetleri



İlgili derslerin önümüzdeki dönemlerde de müfredatta olması ve öğrenci motivasyonuna katkı sağlaması planlanmaktadır.

Uygulama Faaliyetleri

Lisans programında “Enerji Sistemleri Tasarımı” ve “Enerji Sistemlerinin Projelendirilmesi” dersleri ile lisansüstü programlarda ise “Seminer” dersi ile öğrencilerin tasarım/proje yapmasına, mevcut deney setlerinin kullanılmasına/yeni deney setlerinin kurulmasına, araştırmasına olanak sağlanmaktadır.

Kontrol Etme ve Önlem Alma (İyileştirme) Faaliyetleri

Örnek Gösterilen Uygulamalar

Olgunluk Düzeyi (Rubrik Dereceli Derecelendirme Puanı)

3

Kanıtlar

1. <https://tf-esm.gazi.edu.tr/view/page/212334/>
2. <https://obs.gazi.edu.tr/oibs/bologna/index.aspx?lang=tr&curOp=showPac&curUnit=18&curSunit=180404151#>
3. <https://obs.gazi.edu.tr/oibs/bologna/index.aspx?lang=tr&curOp=showPac&curUnit=83&curSunit=833535602>

B.2.2. Ölçme ve değerlendirme

Gereklilikler Öğrenci merkezli ölçme ve değerlendirme, yetkinlik ve performans temelinde yürütülmekte ve öğrencilerin kendini ifade etme olanakları mümkün olduğunca çeşitlendirilmektedir.

Ölçme ve değerlendirmenin sürekliliği çoklu sınav olanakları ve bazıları süreç odaklı (formatif) ödev, proje, portfolyo gibi yöntemlerle sağlanmaktadır. Ders kazanımlarına ve eğitim türlerine (örgün, uzaktan, karma) uygun sınav yöntemleri planlamakta ve uygulanmaktadır. Sınav uygulama ve güvenliği (örgün/çevrimiçi sınavlar, dezavantajlı gruplara yönelik sınavlar) mekanizmaları bulunmaktadır.

Ölçme ve değerlendirme uygulamalarının zaman ve kişiler arasında tutarlılığı ve güvenilirliği sağlanmaktadır. Birim, ölçme değerlendirme yaklaşım ve olanaklarını öğrenci-öğretim elemanı geri bildirimine dayalı biçimde iyileştirmektedir Bu iyileştirmelerin duyurulması, uygulanması, kontrolü, hedeflerle uyumu ve alınan önlemler irdelenmektedir.

Planlama Faaliyetleri

Ölçme ve değerlendirme süreci için kullanılan ödev, sunum, proje faaliyetlerinin devamı planlanmaktadır.





Uygulama Faaliyetleri

Ölçme ve değerlendirme, çoklu değerlendirme sistemi ile yapılmakta, vize ve final sınavlarına ek olarak ders bazlı ödev, proje, sunum gibi faaliyetlerle öğrencilerin dersteki performansı ölçülmektedir.

Kontrol Etme ve Önlem Alma (İyileştirme) Faaliyetleri

Örnek Gösterilen Uygulamalar

Olgunluk Düzeyi (Rubrik Dereceli Derecelendirme Puanı)

3

Kanıtlar

1.

<https://obs.gazi.edu.tr/oibs/bologna/index.aspx?lang=tr&curOp=showPac&curUnit=18&curSunit=180404151#>

B.2.3. Öğrenci Kabulü, Önceki Öğrenmenin Tanınması ve Kredilendirilmesi

Gereklilikler Öğrenci kabulüne ilişkin ilke ve kuralları tanımlanmış ve ilan edilmiştir. Bu ilke ve kurallar birbiri ile tutarlı olup, uygulamalar şeffaftır. Diploma, sertifika gibi belge talepleri titizlikle takip edilmektedir.

Önceki öğrenmenin (örgün, yaygın, uzaktan/karma eğitim ve serbest öğrenme yoluyla edinilen bilgi ve becerilerin) tanınması ve kredilendirilmesi yapılmaktadır.

Uluslararasılaşma politikasına paralel hareketlilik destekleri, öğrenciyi teşvik, kolaylaştırıcı önlemler bulunmaktadır ve hareketlilikte kredi kaybı olmaması yönünde uygulamalar vardır.

Planlama Faaliyetleri

Lisansüstü öğrencilerin ilgili programlara kabulü için gerekli şartlar bulunmakta ve devamı planlanmaktadır.

Uygulama Faaliyetleri

Lisansüstü öğrencilerin ilgili programlara kabulü için gerekli şartlar bulunmaktadır.

Kontrol Etme ve Önlem Alma (İyileştirme) Faaliyetleri

Örnek Gösterilen Uygulamalar

Olgunluk Düzeyi (Rubrik Dereceli Derecelendirme Puanı)

3





Kanıtlar

1. <https://fbe.gazi.edu.tr/view/page/287299>
2. Başvuru Kriterleri Dosyası (<https://drive.gazi.edu.tr/app/tr-TR/Dosya/Paylas/GaziDrive/8596e7cb-8ae1-4785-bdc5-f386cfbbf006>)

B.2.4. Yeterliliklerin Sertifikalandırılması ve Diploma

Gereklilikler Yeterliliklerin onayı, mezuniyet koşulları, mezuniyet karar süreçleri açık, anlaşılır, kapsamlı ve tutarlı şekilde tanımlanmış ve kamuoyu ile paylaşılmıştır. Sertifikalandırma ve diploma işlemleri bu tanımlı sürece uygun olarak yürütülmekte, izlenmekte ve gerekli önlemler alınmaktadır.

Planlama Faaliyetleri

Mezuniyet için gerekli şartlar bilgi paketinde açık bir şekilde belirtilmiştir.

Uygulama Faaliyetleri

Mezuniyet için gerekli şartlar bilgi paketinde açık bir şekilde belirtilmiştir.

Kontrol Etme ve Önlem Alma (İyileştirme) Faaliyetleri

Örnek Gösterilen Uygulamalar

Olgunluk Düzeyi (Rubrik Dereceli Derecelendirme Puanı)

3

Kanıtlar

1. <https://obs.gazi.edu.tr/oibs/bologna/index.aspx?lang=tr&curOp=showPac&curUnit=18&curSunit=180404151#>

B.3. Öğrenme Kaynakları ve Akademik Destek Hizmetleri

Gereklilikler Birim, hedeflediği nitelikli mezun yeterliliklerine ulaşmak ve eğitim- öğretim faaliyetlerini yürütmek için uygun altyapıya, kaynaklara ve ortamlara sahip olmalı ve öğrenme olanaklarının tüm öğrenciler için yeterli ve erişilebilir olmasını güvence altına almalıdır. Birim öğrencilerin akademik gelişimi ve kariyer planlamasına yönelik destek hizmetleri sağlamalıdır.

B.3.1. Öğrenme Ortam ve Kaynakları

Gereklilikler Sınıf, laboratuvar, kütüphane, stüdyo; ders kitapları, çevrim içi (online) kitaplar/belgeler/videolar vb. kaynaklar uygun nitelik ve niceliktedir, erişilebilirdir ve öğrencilerin bilgisine/kullanımına sunulmuştur. Öğrenme ortamı ve kaynaklarının kullanımı izlenmekte ve iyileştirilmektedir. Birimde eğitim-öğretim ihtiyaçlarına tümüyle cevap verebilen, kullanıcı dostu, ergonomik, eş zamanlı ve eş zamansız öğrenme, zenginleştirilmiş içerik geliştirme ayrıca ölçme ve değerlendirme ve hizmet içi eğitim olanaklarına sahip bir öğrenme yönetim sistemi bulunmaktadır.





Öğrenme ortamı ve kaynakları öğrenci-öğrenci, öğrenci-öğretim elemanı ve öğrenci-materyal etkileşimini geliştirmeye yönelmektedir.

Planlama Faaliyetleri

COVID-19 pandemi nedeni ile normalde örgün öğretimde verilmesi gereken laboratuvar derslerinde deneysel akademik personel tarafından yapılarak uzaktan eğitim ile anlatılmasına karar verilmiştir.

Bölümümüz doktora programına kayıtlı öğrenciler için üniversitede çalışma ofisi sunulması hedeflenmiştir.

Uygulama Faaliyetleri

Bölümümüz lisans ve lisansüstü eğitimindeki e-öğrenme temelli ders ve programlar ile faaliyetler ve küresel salgın dönemindeki kısıtlamalar nedeniyle normalde örgün öğretimle verilmesine rağmen tamamen uzaktan eğitimle verilmek zorunda kalan dersler, GUZEM'in yönetiminde bulunan ÖYS aracılığıyla gerçekleştirilmektedir. Uzaktan eğitim sürecinde öğrenme materyalleri GUZEM sistemine yüklenmekte veya öğrencilere eposta yoluyla ulaştırılması sağlanmaktadır. Gerekli bilgilendirmeler de hem sistem hem de e-posta ile duyurulmuştur. Bununla birlikte laboratuvar uygulamaları bulunan derslerde yapılması gereken deneyler öğretim elemanları tarafından gerçekleştirilerek video ve fotoğraf şeklinde öğrencilere sunulmuştur.

Bölümümüze ait B blok binasında bulunan odalardan biri Doktora Öğrencileri Ofisi olarak yeniden düzenlenmiş, öğrenciler için bilgisayar, internet, çalışma masası gibi ihtiyaçlar temin edilmiştir.

Kontrol Etme ve Önlem Alma (İyileştirme) Faaliyetleri

Örnek Gösterilen Uygulamalar

Olgunluk Düzeyi (Rubrik Dereceli Derecelendirme Puanı)

2

Kanıtlar

Laboratuvar Dersi GUZEM (<https://drive.gazi.edu.tr/app/tr-TR/Dosya/Paylas/GaziDrive/cb1cab72-7f52-4ede-80b7-561719f9e8d8>)

ESM Doktora Öğrencileri Ofisi (<https://drive.gazi.edu.tr/app/tr-TR/Dosya/Paylas/GaziDrive/36a15f94-ec05-4560-9978-6488a0f6b0ae>)

B.3.2. Akademik Destek Hizmetleri

Gereklilikler Öğrencinin akademik gelişimini takip eden, yön gösteren, akademik sorunlarına ve kariyer planlamasına destek olan bir danışman öğretim üyesi bulunmaktadır. Danışmanlık sistemi öğrenci portfolyosu gibi yöntemlerle takip edilmekte ve iyileştirilmektedir. Öğrencilerin danışmanlarına erişimi kolaydır ve çeşitli erişimi olanakları (yüz yüze, çevrimiçi) bulunmaktadır. Psikolojik danışmanlık ve kariyer merkezi hizmetleri vardır, erişilebilirdir (yüz yüze ve çevrimiçi) ve öğrencilerin bilgisine sunulmuştur. Hizmetlerin yeterliliği takip edilmektedir.





Planlama Faaliyetleri

Öğrencilerin bölüm akademik ve idari personeline erişiminin artırılması.

Uygulama Faaliyetleri

Bölüm personeli o dönemki ders yükünü öğrenci bilgi sistemine girerek ve çıktı halinde kapısına asarak ders saatlerini ve danışmanlık saatlerini belirtmiştir.

Kontrol Etme ve Önlem Alma (İyileştirme) Faaliyetleri

Örnek Gösterilen Uygulamalar

Olgunluk Düzeyi (Rubrik Dereceli Derecelendirme Puanı)

2

Kanıtlar

Örnek iş yükü (<https://drive.gazi.edu.tr/app/tr-TR/Dosya/Paylas/GaziDrive/e0892c85-f4ec-4fc3-9430-a5d31a3c1ad9>)

B.3.3. Tesis ve Altyapılar

Gereklilikler Tesis ve altyapılar (yemekhane, yurt, teknoloji donanımlı çalışma alanları; sağlık, ulaşım, bilişim hizmetleri, uzaktan eğitim altyapısı) ihtiyaca uygun nitelik ve niceliktedir, erişilebilirdir ve öğrencilerin bilgisine/kullanımına sunulmuştur. Tesis ve altyapıların kullanımı irdelenmektedir.

Planlama Faaliyetleri

Belirlenen yıl içinde bölüm bazında yeni bir çalışma gerçekleşmemiştir.

Uygulama Faaliyetleri

Kontrol Etme ve Önlem Alma (İyileştirme) Faaliyetleri

Örnek Gösterilen Uygulamalar

Olgunluk Düzeyi (Rubrik Dereceli Derecelendirme Puanı)

1

Kanıtlar

B.3.4. Dezavantajlı Gruplar

Gereklilikler Dezavantajlı, kırılğan ve az temsil edilen grupların (engelli, yoksul, azınlık, göçmen vb.) eğitim olanaklarına erişimi eşitlik, hakkaniyet, çeşitlilik ve kapsayıcılık gözetilerek sağlanmaktadır. Uzaktan eğitim alt yapısı bu grupların ihtiyacı dikkate alınarak oluşturulmuştur. Üniversite yerleşkelerinde ihtiyaçlar doğrultusunda engelsiz üniversite uygulamaları bulunmaktadır. Bu grupların eğitim olanaklarına erişimi izlenmekte ve geri bildirimleri doğrultusunda iyileştirilmektedir.

Planlama Faaliyetleri

Dezavantajlı öğrencilere destek verilmesi.





Uygulama Faaliyetleri

Görme bozukluğu yaşayan bölüm lisans öğrencimizin sınav kağıtları öğrencimiz için özel olarak daha büyük punto ile sunulmaktadır.

Bölüm öğrenci topluluğu olan GÜNEST tarafından organize edilen Türk İşaret Dili ve Sağır Kültürü Temel Eğitimi, Türk işaret dili eğitmeni Duygu YÖRÜK'ün anlatımı ile ZOOM üzerinde gerçekleştirilmiştir.

Kontrol Etme ve Önlem Alma (İyileştirme) Faaliyetleri

Örnek Gösterilen Uygulamalar

Olgunluk Düzeyi (Rubrik Dereceli Derecelendirme Puanı)

2

Kanıtlar

Türk İşaret Dili ve Sağır Kültürü Temel Eğitimi (<https://drive.gazi.edu.tr/app/tr-TR/Dosya/Paylas/GaziDrive/b670da22-19df-4ac8-ae68-081091e05ed0>)

B.3.5. Sosyal, Kültürel, Sportif Faaliyetler

Gereklilikler Öğrenci toplulukları ve bu toplulukların etkinlikleri, sosyal, kültürel ve sportif faaliyetlerine yönelik mekân, bütçe ve rehberlik desteği vardır. Ayrıca sosyal, kültürel, sportif faaliyetleri yürüten ve yöneten idari örgütlenme mevcuttur. Gerçekleştirilen faaliyetler izlenmekte, ihtiyaçlar doğrultusunda iyileştirilmektedir.

Planlama Faaliyetleri

Öğrenci topluluğunun daha aktif olması.

Uygulama Faaliyetleri

Bu yıl öğrenci topluluğu tarafından Temel İşaret Dili Eğitimi, Ankara İŞKUR İş Kulübü Kampüs Etkinliği Sektörel Kariyer Buluşmaları, Ankara İŞKUR İş Kulübü ile Çevrim İçi Etkili Özgeçmiş Hazırlama ve Mülakat Teknikleri, Enerji Zirvesi etkinlikleri düzenlenmiştir.

Kontrol Etme ve Önlem Alma (İyileştirme) Faaliyetleri

Örnek Gösterilen Uygulamalar

Olgunluk Düzeyi (Rubrik Dereceli Derecelendirme Puanı)

2

Kanıtlar

GÜNEST etkinlikler (<https://drive.gazi.edu.tr/app/tr-TR/Dosya/Paylas/GaziDrive/e0a10e51-b516-4d4e-85bb-d7fc3f447c41>)

B.4. Öğretim Kadrosu

Gereklilikler Kurum, öğretim elemanlarının işe alınması, atanması, yükseltilmesi ve ders görevlendirmesi ile ilgili tüm süreçlerde adil ve açık olmalıdır. Hedeflenen nitelikli mezun yeterliliklerine ulaşmak amacıyla, öğretim elemanlarının eğitim-öğretim yetkinliklerini sürekli geliştirmek için olanaklar sunulmalıdır.





B.4.1. Atama, Yükseltme ve Görevlendirme Kriterleri

Gereklilikler Öğretim elemanı atama, yükseltme ve görevlendirme süreç ve kriterleri belirlenmiş ve kamuoyuna açıktır. İlgili süreç ve kriterler akademik liyakati gözetip, fırsat eşitliğini sağlayacak niteliktedir. Uygulamanın kriterlere uygun olduğu kanıtlanmaktadır. Öğretim elemanı ders yükü ve dağılım dengesi şeffaf olarak paylaşılır. Birimin öğretim üyesinden beklentisi bireylerce bilinir. Kadrolu olmayan öğretim elemanı seçimi ve yarıyıl sonunda performanslarının değerlendirilmesi şeffaf, etkin ve adildir; birimde eğitim-öğretim ilkelerine ve kültürüne uyum gözetilmektedir.

Planlama Faaliyetleri

Bölüm tüm alanlar için üniversite bünyesinde bulunan tanınmış ve paydaşlarca bilinen atama, yükseltme ve görevlendirme kriterleri uygulanmakta ve karar almalarda (eğitim-öğretim kadrosunun işe alınması, atanması, yükseltilmesi ve ders görevlendirmeleri vb.) kullanılmaktadır.

Uygulama Faaliyetleri

2021 yılında Bölümümüzde 2 profesör ve 1 doçent kadrosu için ilana çıkmıştır.

Kontrol Etme ve Önlem Alma (İyileştirme) Faaliyetleri

Örnek Gösterilen Uygulamalar

Olgunluk Düzeyi (Rubrik Dereceli Derecelendirme Puanı)

2

Kanıtlar

20 Nisan 2021 tarihli üniversite öğretim üyesi alım ilanı (<https://drive.gazi.edu.tr/app/tr-TR/Dosya/Paylas/GaziDrive/544dbf1a-2cab-40c1-942b-86ffbe45066e>)

B.4.2. Öğretim Yetkinlikleri ve Gelişimi

Gereklilikler Tüm öğretim elemanlarının etkileşimli-aktif ders verme yöntemlerini ve uzaktan eğitim süreçlerini öğrenmeleri ve kullanmaları için sistematik eğitimcilerin eğitimi etkinlikleri (kurs, çalıştay, ders, seminer vb.) ve bunu üstlenecek/ gerçekleştirecek öğretim-öğrenme merkezi yapılanması vardır. Öğretim elemanlarının pedagojik ve teknolojik yeterlilikleri artırılmaktadır. Birimin öğretim yetkinliği geliştirme performansı değerlendirilmektedir.

Planlama Faaliyetleri

Belirlenen yıl içinde bölüm bazında yeni bir çalışma gerçekleşmemiştir.

Uygulama Faaliyetleri

Kontrol Etme ve Önlem Alma (İyileştirme) Faaliyetleri

Örnek Gösterilen Uygulamalar

Olgunluk Düzeyi (Rubrik Dereceli Derecelendirme Puanı)





1

Kanıtlar

B.4.3. Eğitim Faaliyetlerine Yönelik Teşvik ve Ödüllendirme

Gereklilikler Öğretim elemanları için “yaratıcı/yenilikçi eğitim fonu”; yarışma ve rekabeti arttırmak üzere “iyi eğitim ödülü” gibi teşvik uygulamaları vardır. Eğitim ve öğretimi önceliklendirmek üzere yükseltme kriterlerinde yaratıcı eğitim faaliyetlerine yer verilir.

Planlama Faaliyetleri

Öğretim kadrosuna yönelik teşvik ve ödüllendirilme mekanizmaları bulunmamaktadır.

Uygulama Faaliyetleri

Kontrol Etme ve Önlem Alma (İyileştirme) Faaliyetleri

Örnek Gösterilen Uygulamalar

Olgunluk Düzeyi (Rubrik Dereceli Derecelendirme Puanı)

1

Kanıtlar

Akademik Hedefler 2021 (<https://drive.gazi.edu.tr/app/tr-TR/Dosya/Paylas/GaziDrive/9ec3ddb2-fded-4e33-9e96-1473ece72ac0>)





ARAŞTIRMA VE GELİŞTİRME

C.1. Araştırma Süreçlerinin Yönetimi ve Araştırma Kaynakları

Gereklilikler Birim, araştırma faaliyetlerini stratejik planı çerçevesinde belirlenen akademik öncelikleri ile yerel, bölgesel ve ulusal kalkınma hedefleriyle uyumlu, değer üretebilen ve toplumsal faydaya dönüştürülebilir biçimde yönetmelidir. Bu faaliyetler için uygun fiziki altyapı ve mali kaynaklar oluşturmalı ve bunların etkin şekilde kullanımını sağlamalıdır.

C.1.1. Araştırma Süreçlerinin Yönetimi

Gereklilikler Araştırma süreçlerin yönetimine ilişkin benimsenen yaklaşımlar, motivasyon ve yönlendirme işlevinin nasıl tasarlandığı, kısa ve uzun vadeli hedeflerin net ve kesin nasıl tanımlandığı, araştırma yönetimi ekibi ve görev tanımları belirlenmiştir; uygulamalar bu kurumsal tercihler yönünde gelişmektedir. Bilimsel araştırma ve sanatsal süreçlerin yönetiminin etkinliği ve başarısı izlenmekte ve iyileştirilmektedir.

Planlama Faaliyetleri

Birimin araştırma süreçlerinin yönetimi ve organizasyonel yapısına ilişkin yönlendirme ve motive etme gibi hususları dikkate alan planlamaları bulunmaktadır.

Uygulama Faaliyetleri

Kontrol Etme ve Önlem Alma (İyileştirme) Faaliyetleri

Örnek Gösterilen Uygulamalar

Olgunluk Düzeyi (Rubrik Dereceli Derecelendirme Puanı)

2

Kanıtlar

Akademik Hedefler 2021.pdf (<https://drive.gazi.edu.tr/app/tr-TR/Dosya/Paylas/GaziDrive/9ec3ddb2-fded-4e33-9e96-1473ece72ac0>)

C.1.2. İç ve Dış Kaynaklar

Gereklilikler Birimin fiziki, teknik ve mali araştırma kaynakları misyon, hedef ve stratejileriyle uyumlu ve yeterlidir. Kaynakların çeşitliliği ve yeterliliği izlenmekte ve iyileştirilmektedir.

Araştırmaya yeni başlayanlar için üniversite içi çekirdek fonlar vardır ve erişimi kolaydır. Araştırma potansiyelini geliştirmek üzere proje, konferans katılımı, seyahat, uzman daveti destekleri, kişisel fonlar, motivasyonu arttırmak üzere ödül ve rekabetçi yükseltme kriterleri vardır. Üniversite içi kaynakların yıllar içindeki değişimi; bu imkanların etkinliği, yeterliliği, gelişime açık yanları, beklentileri karşılama düzeyi değerlendirilmektedir.

Misyon ve hedeflerle uyumlu olarak üniversite dışı kaynaklara yönelme desteklenmektedir. Bu amaçla çalışan destek birimleri ve yöntemleri tanımlıdır ve araştırmacılarca iyi bilinir.

Planlama Faaliyetleri

Birim araştırma ve geliştirme kaynaklarını araştırma stratejisi ve birimler arası dengeyi gözeterek yönetmektedir.

Uygulama Faaliyetleri



Kontrol Etme ve Önlem Alma (İyileştirme) Faaliyetleri

Örnek Gösterilen Uygulamalar

Olgunluk Düzeyi (Rubrik Dereceli Derecelendirme Puanı)

2

Kanıtlar

BAP Yönergesi (<https://drive.gazi.edu.tr/app/tr-TR/Dosya/Paylas/GaziDrive/17fb7d42-25b6-49b1-8813-ad87fd7ec9fa>)

C.1.3. Doktora Programları ve Doktora Sonrası İmkanlar

Gereklilikler Doktora programlarının başvuru süreçleri, kayıtlı öğrencileri ve mezun sayıları ile gelişme eğilimleri izlenmektedir. Birimde doktora sonrası (post-doc) imkanları bulunmaktadır ve birimin kendi mezunlarını işe alma (inbreeding) politikası açıktır.

Planlama Faaliyetleri

Birimde mevcut bir doktora programı bulunmakta ve akademik hedefler doğrultusunda çalışmalar yapılmaktadır.

Uygulama Faaliyetleri

Birimde araştırma politikası, hedefleri ve stratejileri ile uyumlu ve destekleyen doktora programları ve doktora sonrası imkanlar yürütülmektedir.

Kontrol Etme ve Önlem Alma (İyileştirme) Faaliyetleri

Örnek Gösterilen Uygulamalar

Olgunluk Düzeyi (Rubrik Dereceli Derecelendirme Puanı)

3

Kanıtlar

Doktora Bilgi Paketi (<https://drive.gazi.edu.tr/app/tr-TR/Dosya/Paylas/GaziDrive/2f563981-108b-4ad6-acd2-c7c217af464a>)

C.2. Araştırma Yetkinliği, İş Birlikleri ve Destekler

Gereklilikler Birim, öğretim elemanları ve araştırmacıların bilimsel araştırma ve sanat yetkinliğini sürdürmek ve iyileştirmek için olanaklar (eğitim, iş birlikleri, destekler vb.) sunmalıdır.

C.2.1. Araştırma Yetkinlikleri ve Gelişimi

Gereklilikler Doktora derecesine sahip araştırmacı oranı, doktora derecesinin alındığı kurumların dağılımı; kümelenme/ uzmanlık birikimi, araştırma hedefleri ile örtüşme konularının analizi, hedeflerle uyumu irdelenmektedir. Akademik personelin araştırma ve geliştirme yetkinliğini geliştirmek üzere eğitim, çalıştay, proje pazarları vb. gibi sistematik faaliyetler gerçekleştirilmektedir.

Planlama Faaliyetleri

Birimde, öğretim elemanlarının araştırma yetkinliğinin geliştirilmesine yönelik mekanizmalar bulunmamaktadır.





Uygulama Faaliyetleri

Kontrol Etme ve Önlem Alma (İyileştirme) Faaliyetleri

Örnek Gösterilen Uygulamalar

Olgunluk Düzeyi (Rubrik Dereceli Derecelendirme Puanı)

1

Kanıtlar

C.2.2. Ulusal ve Uluslararası Ortak Programlar ve Ortak Araştırma Birimleri

Gereklilikler Kurumlararası işbirliklerini, disiplinlerarası girişimleri, sinerji yaratacak ortak girişimleri özendirecek mekanizmalar mevcuttur ve etkindir. Ortak araştırma veya lisansüstü programları, araştırma ağlarına katılım, ortak araştırma birimleri varlığı, ulusal ve uluslararası işbirlikleri gibi çoklu araştırma faaliyetleri tanımlanmıştır, desteklenmektedir ve sistematik olarak izlenerek birimin hedefleriyle uyumlu iyileştirmeler gerçekleştirilmektedir.

Planlama Faaliyetleri

Birimde ulusal ve uluslararası düzeyde ortak programlar ve ortak araştırma birimleri oluşturma yönünde mekanizmalar bulunmamaktadır.

Uygulama Faaliyetleri

Kontrol Etme ve Önlem Alma (İyileştirme) Faaliyetleri

Örnek Gösterilen Uygulamalar

Olgunluk Düzeyi (Rubrik Dereceli Derecelendirme Puanı)

1

Kanıtlar

C.3. Araştırma Performansı

Gereklilikler Birim, araştırma faaliyetlerini verilere dayalı ve periyodik olarak ölçmeli, değerlendirmeli ve sonuçlarını yayımlamalıdır. Elde edilen bulgular, birimin araştırma ve geliştirme performansının periyodik olarak gözden geçirilmesi ve sürekli iyileştirilmesi için kullanılmalıdır.

C.3.1. Araştırma Performansının İzlenmesi ve Değerlendirilmesi

Gereklilikler Birim araştırma faaliyetleri yıllık bazda izlenir, değerlendirilir, hedeflerle karşılaştırılır ve sapmaların nedenleri irdelenir. Birimin odak alanlarının üniversite içi bilinirliği, üniversite dışı bilinirliği; uluslararası görünürlük, uzmanlık iddiası konularının analizi, hedeflerle uyumu sistematik olarak analiz edilir. Performans temelinde teşvik ve takdir mekanizmaları kullanılır. Rakiplerle rekabet,





seçilmiş kurumlarla kıyaslama (benchmarking) takip edilir. Performans değerlendirmelerinin sistematik ve kalıcı olması sağlanmaktadır.

Planlama Faaliyetleri

Birimde araştırma performansının izlenmesine ve değerlendirmesine yönelik ilke, kural ve göstergeler bulunmaktadır.

Uygulama Faaliyetleri

Kontrol Etme ve Önlem Alma (İyileştirme) Faaliyetleri

Örnek Gösterilen Uygulamalar

Olgunluk Düzeyi (Rubrik Dereceli Derecelendirme Puanı)

2

Kanıtlar

Akademik Hedefler 2021 (<https://drive.gazi.edu.tr/app/tr-TR/Dosya/Paylas/GaziDrive/c8a822d8-9116-4d4d-a848-548f92f3b48b>)

C.3.2. Öğretim Elemanı/Araştırmacı Performansının Değerlendirilmesi

Gereklilikler Öğretim elemanlarının araştırma performansını paylaşması beklenir; bunu düzenleyen tanımlı süreçler vardır ve bunlar ilgili paydaşlarca bilinir. Araştırma performansı yıl bazında izlenir, değerlendirilir ve kurumsal politikalar doğrultusunda kullanılır. Çıktılar, grubun ortalama değerleri ve saçılım şeffaf olarak paylaşılır. Performans değerlendirmelerinin sistematik ve kalıcı olması sağlanmıştır.

Planlama Faaliyetleri

Uygulama Faaliyetleri

Kontrol Etme ve Önlem Alma (İyileştirme) Faaliyetleri

Örnek Gösterilen Uygulamalar

Olgunluk Düzeyi (Rubrik Dereceli Derecelendirme Puanı)

1

Kanıtlar





TOPLUMSAL KATKI

D.1. Toplumsal Katkı Süreçlerinin Yönetimi ve Toplumsal Katkı Kaynakları

Gereklilikler Birim, toplumsal katkı faaliyetlerini stratejik amaçları ve hedefleri doğrultusunda yönetmelidir. Bu faaliyetler için uygun fiziki altyapı ve mali kaynaklar oluşturmalı ve bunların etkin şekilde kullanımını sağlamalıdır.

D.1.1. Toplumsal Katkı Süreçlerinin Yönetimi

Gereklilikler Birimin toplumsal katkı politikası birimin toplumsal katkı süreçlerinin yönetimi ve organizasyonel yapısı kurumsallaşmıştır. Toplumsal katkı süreçlerinin yönetim ve organizasyonel yapısı kurumun toplumsal katkı politikası ile uyumludur, görev tanımları belirlenmiştir. Yapının işlerliği izlenmekte ve bağlı iyileştirmeler gerçekleştirilmektedir.

Planlama Faaliyetleri

Birimde eğitim ve öğretim, araştırma ve geliştirme, toplumsal katkı ve yönetim sistemi süreç ve alt süreçleri tanımlanmıştır.

Uygulama Faaliyetleri

Kontrol Etme ve Önlem Alma (İyileştirme) Faaliyetleri

Örnek Gösterilen Uygulamalar

Olgunluk Düzeyi (Rubrik Dereceli Derecelendirme Puanı)

2

Kanıtlar

Bölüm sayfasından kesit (<https://drive.gazi.edu.tr/app/tr-TR/Dosya/Paylas/GaziDrive/2fa1fb9a-fb1d-4e9c-961f-ea253b1f2ad5>)

D.1.2. Kaynaklar

Gereklilikler Toplumsal katkı etkinliklerine ayrılan kaynaklar (mali, fiziksel, insan gücü) belirlenmiş, paylaşılmış ve kurumsallaşmış olup, bunlar izlenmekte ve değerlendirilmektedir.

Planlama Faaliyetleri

Birimin toplumsal katkı faaliyetlerini sürdürebilmek için uygun nitelik ve nicelikte fiziki ve teknik kaynakların oluşturulmasına yönelik planları bulunmaktadır.

Uygulama Faaliyetleri

Kontrol Etme ve Önlem Alma (İyileştirme) Faaliyetleri

Örnek Gösterilen Uygulamalar





Olgunluk Düzeyi (Rubrik Dereceli Derecelendirme Puanı)

2

Kanıtlar

Bölüm laboratuvar listesi (<https://drive.gazi.edu.tr/app/tr-TR/Dosya/Paylas/GaziDrive/30a2d85c-041c-4057-a52d-8ff5a5ba998d>)

D.2 Toplumsal Katkı Performansı

Gereklilikler Birim, toplumsal katkı stratejisi ve hedefleri doğrultusunda yürüttüğü faaliyetleri periyodik olarak izlemeli ve sürekli iyileştirmelidir.

D.2.1. Toplumsal Katkı Performansının İzlenmesi ve Değerlendirilmesi

Gereklilikler Birim, Sürdürülebilir Kalkınma Amaçları ile uyumlu, dezavantajlı gruplar dahil toplumun ve çevrenin ihtiyaçlarına cevap verebilen ve değer yaratan toplumsal katkı faaliyetlerinde bulunmaktadır. Ulusal ve uluslararası düzeyde kurumsal iş birlikleri, çeşitli kamu kurum ve kuruluşlarına yapılan görevlendirmeler ile kurumun bünyesinde yer alan birimler aracılığıyla yürütülen eğitim, hizmet, araştırma, danışmanlık vb. toplumsal katkı faaliyetleri izlenmektedir. İzleme mekanizma ve süreçleri yerleşik ve sürdürülebilirdir. İyileştirme adımlarının kanıtları vardır.

Planlama Faaliyetleri

Uygulama Faaliyetleri

Kontrol Etme ve Önlem Alma (İyileştirme) Faaliyetleri

Örnek Gösterilen Uygulamalar

Olgunluk Düzeyi (Rubrik Dereceli Derecelendirme Puanı)

1

Kanıtlar





SONUÇ VE DEĞERLENDİRME

Birimin güçlü yönleri ile iyileşmeye açık yönlerinin **Liderlik, Yönetim ve Kalite, Eğitim ve Öğretim, Araştırma ve Geliştirme** ve **Toplumsal Katkı** başlıkları altında özet olarak sunulması beklenmektedir. Kurum daha önce bir dış değerlendirme sürecinden geçmiş ve kuruma sunulmuş bir Kurumsal Geri Bildirim / Kurumsal İzleme / Kurumsal Akreditasyon Raporu varsa bu raporda belirtilen gelişmeye açık yönlerin giderilmesi için birim düzeyinde alınan önlemler, gerçekleştirilen faaliyetler sonucunda sağlanan iyileştirmeler ve ilerleme kaydedilemeyen noktaların neler olduğu açıkça sunulmalı ve mevcut durum değerlendirmesi ayrıntılı olarak verilmelidir. Birim İyileştirme Çalışmaları Rapor ve Ara Raporlarında yer verilen Birim İyileştirme Faaliyet Planları ile gerçekleştirilebilen ve gerçekleştirilemeyen iyileştirmeler aktarılmalıdır.

Birim, eğitim-öğretim ve araştırma-geliştirme faaliyetleri kapsamında yeterli olmakla beraber, çağın getirdiği yeniliklere de ayak uydurmaya çalışmakta, modern teknolojileri takip etmekte ve gerekli gördüğü durumlarda kendini yenileme yoluna gitmektedir.



EK.2 DERECELİ DEĞERLENDİRME ANAHTARI

A. LİDERLİK, YÖNETİM ve KALİTE					
<p>A.1. Liderlik ve Kalite Birim, kurumsal dönüşümünü sağlayacak yönetim modeline sahip olmalı, liderlik yaklaşımları uygulamalı, iç kalite güvence mekanizmalarını oluşturmalı ve kalite güvence kültürünü içselleştirmelidir.</p>					
	1	2	3	4	5
<p><u>A.1.1. Yönetim modeli ve idari yapı</u></p> <p>Birimdeki yönetim modeli ve idari yapı (yasal düzenlemeler çerçevesinde kurumsal yaklaşım, gelenekler, tercihler); karar verme mekanizmaları, kontrol ve denge unsurları; kurulların çok sesliliği ve bağımsız hareket kabiliyeti, paydaşların temsil edilmesi; öngörülen yönetim modeli ile gerçekleşmenin karşılaştırılması, modelin kurumsallığı ve sürekliliği yerleşmiş ve benimsenmiştir. Organizasyon şeması ve bağlı olma/rapor verme ilişkileri; görev tanımları, iş akış süreçleri vardır ve gerçeği yansıtmaktadır; ayrıca bunlar yayımlanmış ve işleyişin paydaşlarca bilinirliği sağlanmıştır.</p>	<p>Birimin misyonu ile uyumlu ve stratejik hedeflerini gerçekleştirmeyi sağlayacak bir yönetim modeli ve organizasyonel yapılanması bulunmamaktadır.</p>	<p>Birimin misyon ve stratejik hedeflerine ulaşmasını güvence altına alan ve süreçleriyle uyumlu yönetim modeli ve idari yapılanması belirlenmiştir.</p>	<p>Birimin yönetim modeli ve organizasyonel yapılanması birim ve alanların genelini kapsayacak şekilde faaliyet göstermektedir.</p>	<p>Birimin yönetim ve organizasyonel yapılanmasına ilişkin uygulamaları izlenmekte ve iyileştirilmektedir.</p>	<p>İçselleştirilmiş, sistematik, sürdürülebilir ve örnek gösterilebilir uygulamalar bulunmaktadır.</p>
<p>Örnek Kanıtlar</p> <ul style="list-style-type: none"> • <i>Yönetişim modeli ve organizasyon şeması</i> • <i>Birimin yönetim ve idari alanlarla ilgili politikasını ve stratejik amaçlarını uyguladığına dair uygulamalar/kanıtlar</i> • <i>Yönetim ve organizasyonel yapılanma uygulamalarına ilişkin izleme ve iyileştirme kanıtları</i> • <i>Standart uygulamalar ve mevzuatın yanı sıra; birimin ihtiyaçları doğrultusunda geliştirdiği özgün yaklaşım ve uygulamalarına ilişkin kanıtlar</i> 					

A. LİDERLİK, YÖNETİM ve KALİTE

A.1. Liderlik ve Kalite

	1	2	3	4	5
<p><u>A.1.2. Liderlik</u></p> <p>Birimde rektörün ve süreç liderlerinin yükseköğretim ekosistemindeki değişim, belirsizlik ve karmaşıklığı dikkate alan bir kalite güvencesi sistemi ve kültürü oluşturma konusunda sahipliği ve motivasyonu yüksektir. Bu süreçler çevik bir liderlik yaklaşımıyla yönetilmektedir. Birimlerde liderlik anlayışı ve koordinasyon kültürü yerleşmiştir. Liderler birimin değerleri ve hedefleri doğrultusunda stratejilerinin yanı sıra; yetki paylaşımını, ilişkileri, zamanı, kurumsal motivasyon ve stresi de etkin ve dengeli biçimde yönetmektedir.</p> <p>Akademik ve idari birimler ile yönetim arasında etkin bir iletişim ağı oluşturulmuştur.</p> <p>Liderlik süreçleri ve kalite güvencesi kültürünün içselleştirilmesi sürekli değerlendirilmektedir.</p>	<p>Birimde kalite güvencesi sisteminin yönetilmesi ve kalite kültürünün içselleştirilmesini destekleyen etkin bir liderlik yaklaşımı bulunmamaktadır.</p>	<p>Birimde liderlerin kalite güvencesi sisteminin yönetimi ve kültürünün içselleştirilmesi konusunda sahipliği ve motivasyonu bulunmaktadır.</p>	<p>Birimin geneline yayılmış, kalite güvencesi sistemi ve kültürünün gelişimini destekleyen etkin liderlik uygulamaları bulunmaktadır.</p>	<p>Liderlik uygulamaları ve bu uygulamaların kalite güvencesi sistemi ve kültürünün gelişimine katkısı izlenmekte ve bağlı iyileştirmeler gerçekleştirilmektedir.</p>	<p>İçselleştirilmiş, sistematik, sürdürülebilir ve örnek gösterilebilir uygulamalar bulunmaktadır.</p>
	<p>Örnek Kanıtlar</p> <ul style="list-style-type: none"> • Kalite güvencesi kültürünü geliştirmek üzere yapılan planlamalar ve uygulamalar • Birimin yöneticilerinin liderlik özelliklerini ve yetkinliklerini ölçmek ve izlemek için kullanılan yöntemler, elde edilen izleme sonuçları ve bağlı iyileştirmeler • Birimdeki kalite kültürünün gelişimini ölçmek ve izlemek için kullanılan yöntemler, elde edilen izleme sonuçları ve bağlı iyileştirmeler • Standart uygulamalar ve mevzuatın yanı sıra; birimin ihtiyaçları doğrultusunda geliştirdiği özgün yaklaşım ve uygulamalarına ilişkin kanıtlar 				

A. LİDERLİK, YÖNETİM ve KALİTE

A.1. Liderlik ve Kalite

	1	2	3	4	5
<p><u>A.1.3. Kurumsal dönüşüm kapasitesi</u></p> <p>Yükseköğretim ekosistemi içerisindeki değişimleri, küresel eğilimleri, ulusal hedefleri ve paydaş beklentilerini dikkate alarak birimin geleceğe hazır olmasını sağlayan çevik yönetim yetkinliği vardır. Geleceğe uyum için amaç, misyon ve hedefler doğrultusunda birimi dönüştürmek üzere değişim yönetimi, kıyaslama, yenilik yönetimi gibi yaklaşımları kullanır ve kurumsal özgünlüğü güçlendirir.</p>	Birimde değişim yönetimi bulunmamaktadır.	Birimde değişim ihtiyacı belirlenmiştir.	Birimde değişim yönetimi yaklaşımı birimin geneline yayılmış ve bütüncül olarak yürütülmektedir.	Amaç, misyon ve hedefler doğrultusunda gerçekleştirilen değişim yönetimi uygulamaları izlenmekte ve önlemler alınmaktadır.	İçselleştirilmiş, sistematik, sürdürülebilir ve örnek gösterilebilir uygulamalar bulunmaktadır.
	<p>Örnek Kanıtlar</p> <ul style="list-style-type: none"> • Değişim yönetim modeli • Değişim planları, yol haritaları • Çevre analizi raporu • Gelecek senaryoları • Kıyaslama raporları • Yenilik yönetim sistemi • Değişim ekipleri belgeleri • Standart uygulamalar ve mevzuatın yanı sıra; birimin ihtiyaçları doğrultusunda geliştirdiği özgün yaklaşım ve uygulamalarına ilişkin kanıtlar 				

A.1. Liderlik ve Kalite

	1	2	3	4	5
<p><u>A.1.4. İç kalite güvencesi mekanizmaları</u></p> <p>PUKÖ çevrimleri itibarı ile takvim yılı temelinde hangi işlem, süreç, mekanizmaların devreye gireceği planlanmış, akış şemaları belirlidir. Sorumluluklar ve yetkiler tanımlanmıştır. Gerçekleşen uygulamalar değerlendirilmektedir. Takvim yılı temelinde tasarlanmayan diğer kalite döngülerinin ise tüm katmanları içerdiği kanıtları ile belirtilmiştir, gerçekleşen uygulamalar değerlendirilmektedir. Birime ait kalite güvencesi rehberi gibi, politika ayrıntılarının yer aldığı erişilebilir ve güncellenen bir doküman bulunmaktadır.</p>	<p>Birimin tanımlanmış bir iç kalite güvencesi sistemi bulunmamaktadır.</p>	<p>Birimin iç kalite güvencesi süreç ve mekanizmaları tanımlanmıştır.</p>	<p>İç kalite güvencesi sistemi birimin geneline yayılmış, şeffaf ve bütüncül olarak yürütülmektedir.</p>	<p>İç kalite güvencesi sistemi mekanizmaları izlenmekte ve ilgili paydaşlarla birlikte iyileştirilmektedir.</p>	<p>İçselleştirilmiş, sistematik, sürdürülebilir ve örnek gösterilebilir uygulamalar bulunmaktadır.</p>
	<p>Örnek Kanıtlar</p> <ul style="list-style-type: none"> • Kalite güvencesi rehberi gibi tanımlı süreç belgeleri • İş akış şemaları, takvim, görev ve sorumluluklar ve paydaşların rollerini gösteren kanıtlar • Bilgi Yönetim Sistemi • Geri bildirim yöntemleri • Paydaş katılımına ilişkin belgeler • Yıllık izleme ve iyileştirme raporları • Standart uygulamalar ve mevzuatın yanı sıra; birimin ihtiyaçları doğrultusunda geliştirdiği özgün yaklaşım ve uygulamalarına ilişkin kanıtlar 				

A. LİDERLİK, YÖNETİM ve KALİTE

A.1. Liderlik ve Kalite

	1	2	3	4	5
<p><u>A.1.5. Kamuoyunu bilgilendirme ve hesap verebilirlik</u></p> <p>Kamuoyunu bilgilendirme ilkesel olarak benimsenmiştir, hangi kanalların nasıl kullanılacağı tasarlanmıştır, erişilebilir olarak ilan edilmiştir ve tüm bilgilendirme adımları sistematik olarak atılmaktadır. Birimin internet sayfası doğru, güncel, ilgili ve kolayca erişilebilir bilgiyi vermektedir; bunun sağlanması için gerekli mekanizma mevcuttur. Kurumsal özerklik ile hesap verebilirlik kavramlarının birbirini tamamladığına ilişkin bulgular mevcuttur.</p> <p>İç ve dışa hesap verme yöntemleri kurgulanmıştır ve uygulanmaktadır. Sistemattir, ilan edilen takvim çerçevesinde gerçekleştirilir, sorumluları nettir. Alınan geri beslemeler ile etkinliği değerlendirilmektedir. Birimin bölgesindeki dış paydaşları, ilişkili olduğu yerel yönetimler, diğer üniversiteler, kamu kurumu kuruluşları, sivil toplum kuruluşları, sanayi ve yerel halk ile ilişkileri değerlendirilmektedir.</p>	<p>Birimde kamuoyunu bilgilendirmek ve hesap verebilirliği gerçekleştirmek üzere mekanizmalar bulunmamaktadır.</p>	<p>Birimde şeffaflık ve hesap verebilirlik ilkeleri doğrultusunda kamuoyunu bilgilendirmek üzere tanımlı süreçler bulunmaktadır.</p>	<p>Birim tanımlı süreçleri doğrultusunda kamuoyunu bilgilendirme ve hesap verebilirlik mekanizmalarını işletmektedir.</p>	<p>Birimin kamuoyunu bilgilendirme ve hesap verebilirlik mekanizmaları izlenmekte ve paydaş görüşleri doğrultusunda iyileştirilmektedir.</p>	<p>İçselleştirilmiş, sistematik, sürdürülebilir ve örnek gösterilebilir uygulamalar bulunmaktadır.</p>
	<p>Örnek Kanıtlar</p> <ul style="list-style-type: none"> • <i>Kamuoyunu bilgilendirme ve hesap verebilirlik ile ilişkili olarak benimsenen ilke, kural ve yöntemler</i> • <i>Kamuoyunu bilgilendirme ve hesap verebilirliğe ilişkin uygulama örnekleri</i> • <i>İç ve dış paydaşların kamuoyunu bilgilendirme ve hesap verebilirlikle ilgili memnuniyeti ve geri bildirimleri</i> • <i>Kamuoyunu bilgilendirme ve hesap verebilirlik mekanizmalarına ilişkin izleme ve iyileştirme kanıtları</i> • <i>Standart uygulamalar ve mevzuatın yanı sıra; birimin ihtiyaçları doğrultusunda geliştirdiği özgün yaklaşım ve uygulamalarına ilişkin kanıtlar</i> 				

A. LİDERLİK, YÖNETİM ve KALİTE

A.2. Misyon ve Stratejik Amaçlar

Birim; misyon, vizyon ve amacını gerçekleştirmek üzere kurumun politikaları doğrultusunda oluşturduğu stratejik amaçlarını ve hedeflerini planlayarak uygulamalı, performans yönetimi kapsamında sonuçlarını izleyerek değerlendirmeli ve kamuoyuyla paylaşmalıdır.

	1	2	3	4	5
<p><u>A.2.1. Misyon, vizyon ve politikalar</u></p> <p>Misyon ve vizyon ifadesi tanımlanmıştır, birim çalışanlarınca bilinir ve paylaşılır. Birime özeldir, sürdürülebilir bir gelecek yaratmak için yol göstericidir.</p> <p>Kalite güvencesi politikası vardır, paydaşların görüşü alınarak hazırlanmıştır. Politika birim çalışanlarınca bilinir ve paylaşılır. Politika belgesi yalın, somut, gerçekçidir. Sürdürülebilir kalite güvencesi sistemini ana hatlarıyla tarif etmektedir. Kalite güvencesinin yönetim şekli, yapılanması, temel mekanizmaları, merkezi kurgu ve birimlere erişimi açıklanmıştır.</p> <p>Aynı şekilde eğitim ve öğretim (uzaktan eğitimi de kapsayacak şekilde), araştırma ve geliştirme, toplumsal katkı, yönetim sistemi ve uluslararasılaşma politikaları vardır ve kalite güvencesi politikası için sayılan özellikleri taşır. Bu politika ifadelerinin somut sonuçları, uygulamalara yansıyan etkileri vardır; örnekleri sunulabilir.</p>	<p>Birimde tanımlanmış misyon, vizyon ve politikalar bulunmamaktadır.</p>	<p>Birimin tanımlanmış ve birime özgü misyon, vizyon ve politikaları bulunmaktadır.</p>	<p>Birimin genelinde misyon, vizyon ve politikalarla uyumlu uygulamalar bulunmaktadır.</p>	<p>Misyon, vizyon ve politikalar doğrultusunda gerçekleştirilen uygulamalar izlenmekte ve paydaşlarla birlikte değerlendirilerek önlemler alınmaktadır.</p>	<p>İçselleştirilmiş, sistematik, sürdürülebilir ve örnek gösterilebilir uygulamalar bulunmaktadır.</p>
	<p>Örnek Kanıtlar</p> <ul style="list-style-type: none"> • <i>Misyon ve vizyon</i> • <i>Politika belgeleri (Eğitim ve öğretim politika belgesi uzaktan eğitimi de içermelidir)</i> • <i>Politika belgelerinin ilgili paydaş katılımıyla hazırlandığını kanıtlayan belgeler</i> • <i>Politika belgelerinde bütüncül ilişkiyi gösteren ifadeler ve uygulama örnekleri (Eğitim programlarında araştırma vurgusu, araştırma süreçlerinde topluma hizmet vurgusu, uzaktan eğitim vurgusu)</i> • <i>Politikaların izlendiğine ve değerlendirildiğine ilişkin kanıtlar</i> • <i>Standart uygulamalar ve mevzuatın yanı sıra; birimin ihtiyaçları doğrultusunda geliştirdiği özgün yaklaşım ve uygulamalarına ilişkin kanıtlar</i> 				

A. LİDERLİK, YÖNETİM ve KALİTE

A.2. Misyon ve Stratejik Amaçlar

	1	2	3	4	5
<p><u>A.2.2. Stratejik amaç ve hedefler</u></p> <p>Stratejik Plan kültürü ve geleneği vardır, mevcut dönemi kapsayan, kısa/orta uzun vadeli amaçlar, hedefler, alt hedefler, eylemler ve bunların zamanlaması, önceliklendirilmesi, sorumluları, mali kaynakları bulunmaktadır, tüm paydaşların görüşü alınarak (özellikle stratejik paydaşlar) hazırlanmıştır. Mevcut stratejik plan hazırlanırken bir öncekinin ayrıntılı değerlendirilmesi yapılmış ve kullanılmıştır; yıllık gerçekleşme takip edilerek ilgili kurullarda tartışılmakta ve gerekli önlemler alınmaktadır.</p>	<p>Birimin stratejik planı bulunmamaktadır.</p>	<p>Birimin ilan edilmiş bir stratejik planı bulunmaktadır.</p>	<p>Birimin bütünsel, tüm birimleri tarafından benimsenmiş ve paydaşlarınca bilinen stratejik planı ve bu planıyla uyumlu uygulamaları vardır.</p>	<p>Birimin uyguladığı stratejik planı izlemekte ve ilgili paydaşlarla birlikte değerlendirerek gelecek planlarına yansıtılmaktadır.</p>	<p>İçselleştirilmiş, sistematik, sürdürülebilir ve örnek gösterilebilir uygulamalar bulunmaktadır.</p>
	<p>Örnek Kanıtlar</p> <ul style="list-style-type: none"> • <i>Stratejik plan ve geliştirilme süreci</i> • <i>Performans raporları</i> • <i>Birimin stratejik planına planlama, uygulama, kontrol etme ve önlem alma aşamalarında iç ve dış paydaş katılımını gösteren kanıtlar</i> • <i>Stratejik plan ve hedeflerin, Birleşmiş Milletler Sürdürülebilir Kalkınma Amaçları'yla uyumunu gösteren kanıtlar</i> • <i>Standart uygulamalar ve mevzuatın yanı sıra; birimin ihtiyaçları doğrultusunda geliştirdiği özgün yaklaşım ve uygulamalarına ilişkin kanıtlar</i> 				

A.2. Misyon ve Stratejik Amaçlar

	1	2	3	4	5
<p><u>A.2.3. Performans yönetimi</u></p> <p>Birimde performans yönetim sistemleri bütünsel bir yaklaşımla ele alınmaktadır. Bu sistemler birimin stratejik amaçları doğrultusunda sürekli iyileşmesine ve geleceğe hazırlanmasına yardımcı olur. Bilişim sistemleriyle desteklenerek performans yönetiminin doğru ve güvenilir olması sağlanmaktadır. Birimin stratejik bakış açısını yansıtan performans yönetimi süreç odaklı ve paydaş katılımıyla sürdürülmektedir.</p> <p>Tüm temel etkinlikleri kapsayan kurumsal (genel, anahtar, uzaktan eğitim vb.) performans göstergeleri tanımlanmış ve paylaşılmıştır.</p> <p>Performans göstergelerinin iç kalite güvencesi sistemi ile nasıl ilişkilendirildiği tanımlanmış ve yazılıdır. Kararlara yansımaya örnekleri mevcuttur.</p> <p>Yıllar içinde nasıl değiştiği takip edilmektedir, bu izlemenin sonuçları yazılıdır ve gerektiği şekilde kullanıldığına dair kanıtlar mevcuttur.</p>	Birimde performans yönetimi bulunmamaktadır.	Birimde performans göstergeleri ve performans yönetimi mekanizmaları tanımlanmıştır.	Birimin geneline yayılmış performans yönetimi uygulamaları bulunmaktadır.	Birimde performans göstergelerinin işlerliği ve performans yönetimi mekanizmaları izlenmekte ve izlem sonuçlarına göre iyileştirmeler gerçekleştirilmektedir.	İçselleştirilmiş, sistematik, sürdürülebilir ve örnek gösterilebilir uygulamalar bulunmaktadır.
	<p>Örnek Kanıtlar</p> <ul style="list-style-type: none"> • Performans göstergeleri ve anahtar performans göstergeleri • Performans yönetiminde kullanılan mekanizmalar • Performans programı raporu • Performans yönetimi mekanizmalarının iyileştirildiğine dair kanıtlar • Standart uygulamalar ve mevzuatın yanı sıra; birimin ihtiyaçları doğrultusunda geliştirdiği özgün yaklaşım ve uygulamalarına ilişkin kanıtlar 				

A.3. Yönetim Sistemleri

Birim, stratejik hedeflerine ulaşmayı nitelik ve nicelik olarak güvence altına almak amacıyla mali, beşerî ve bilgi kaynakları ile süreçlerini yönetmek üzere bir sisteme sahip olmalıdır.

	1	2	3	4	5
<p><u>A.3.1. Bilgi yönetim sistemi</u></p> <p>Birimin önemli etkinlikleri ve süreçlerine ilişkin veriler toplanmakta, analiz edilmekte, raporlanmakta ve stratejik yönetim için kullanılmaktadır. Akademik ve idari birimlerin kullandıkları Bilgi Yönetim Sistemi entegredir ve kalite yönetim süreçlerini beslemektedir.</p>	<p>Birimde bilgi yönetim sistemi bulunmamaktadır.</p>	<p>Birimde kurumsal bilginin edinimi, saklanması, kullanılması, işlenmesi ve değerlendirilmesine destek olacak bilgi yönetim sistemleri oluşturulmuştur.</p>	<p>Birim genelinde temel süreçleri (eğitim ve öğretim, araştırma ve geliştirme, toplumsal katkı, kalite güvencesi) destekleyen entegre bilgi yönetim sistemi işletilmektedir.</p>	<p>Birimde entegre bilgi yönetim sistemi izlenmekte ve iyileştirilmektedir.</p>	<p>İçselleştirilmiş, sistematik, sürdürülebilir ve örnek gösterilebilir uygulamalar bulunmaktadır.</p>
	<p>Örnek Kanıtlar</p> <ul style="list-style-type: none"> • Bilgi Yönetim Sistemi ve bu sistemin fonksiyonları • Bilginin elde edilmesi, kayıt edilmesi, güncellenmesi, işlenmesi, değerlendirilmesi ve paylaşılmasına ilişkin tanımlı süreçler • Bilgi Yönetim Sistemi'nin izlenmesi ve iyileştirilmesine ilişkin kanıtlar • Standart uygulamalar ve mevzuatın yanı sıra; birimin ihtiyaçları doğrultusunda geliştirdiği özgün yaklaşım ve uygulamalarına ilişkin kanıtlar 				

A.3. Yönetim Sistemleri

	1	2	3	4	5
<p><u>A.3.2. İnsan kaynakları yönetimi</u></p> <p>İnsan kaynakları yönetimine ilişkin kurallar ve süreçler bulunmaktadır. Şeffaf şekilde yürütülen bu süreçler birimde herkes tarafından bilinmektedir. Eğitim ve liyakat öncelikli kriter olup yetkinliklerin artırılması temel hedeftir. Çalışan (akademik-idari) memnuniyet, şikayet ve önerilerini belirlemek ve izlemek amacıyla geliştirilmiş olan yöntem ve mekanizmalar uygulanmakta ve sonuçları değerlendirilerek iyileştirilmektedir.</p>	<p>Birimde insan kaynakları yönetimine ilişkin tanımlı süreçler bulunmamaktadır.</p>	<p>Birimde stratejik hedefleriyle uyumlu insan kaynakları yönetimine ilişkin tanımlı süreçler bulunmaktadır.</p>	<p>Birimin genelinde insan kaynakları yönetimi doğrultusunda uygulamalar tanımlı süreçlere uygun bir biçimde yürütülmektedir.</p>	<p>Birimde insan kaynakları yönetimi uygulamaları izlenmekte ve ilgili iç paydaşlarla değerlendirilerek iyileştirilmektedir.</p>	<p>İçselleştirilmiş, sistematik, sürdürülebilir ve örnek gösterilebilir uygulamalar bulunmaktadır.</p>
	<p>Örnek Kanıtlar</p> <ul style="list-style-type: none"> • İnsan kaynakları politikası ve hedefleri ve bunlara ilişkin uygulamalar (Yetkinlik, işe alınma, hizmet içi eğitim, teşvik ve ödüllendirme vb.) • Çalışan (akademik ve idari) memnuniyeti anketleri, uygulama sistematiği ve anket sonuçları • İnsan kaynakları yönetimi uygulamalarına ilişkin izleme ve iyileştirme kanıtları • Standart uygulamalar ve mevzuatın yanı sıra; birimin ihtiyaçları doğrultusunda geliştirdiği özgün yaklaşım ve uygulamalarına ilişkin kanıtlar 				

A.3. Yönetim Sistemleri

	1	2	3	4	5
<p><u>A.3.3. Finansal yönetim</u> Temel gelir ve gider kalemleri tanımlanmıştır ve yıllar içinde izlenmektedir.</p>	Birimde finansal kaynakların yönetimine ilişkin tanımlı süreçler bulunmamaktadır.	Birimde finansal kaynakların yönetimine ilişkin olarak stratejik hedefler ile uyumlu tanımlı süreçler bulunmaktadır.	Birimin genelinde finansal kaynakların yönetimine ilişkin uygulamalar tanımlı süreçlere uygun biçimde yürütülmektedir.	Birimde finansal kaynakların yönetim süreçleri izlenmekte ve iyileştirilmektedir.	İçselleştirilmiş, sistematik, sürdürülebilir ve örnek gösterilebilir uygulamalar bulunmaktadır.
<p>Örnek Kanıtlar</p> <ul style="list-style-type: none"> • <i>Finansal kaynakların yönetimine ilişkin tanımlı süreçler ve uygulamalar (Kaynak dağılımı, kaynakların etkin ve verimli kullanılması, kaynak çeşitliliği)</i> • <i>Finansal kaynakların planlama, kullanım ve izleme uygulamalarının kurumun stratejik planı ile uyumu</i> • <i>Finansal kaynakların yönetimi süreçlerine ilişkin izleme ve iyileştirme kanıtları</i> • <i>Standart uygulamalar ve mevzuatın yanı sıra; birimin ihtiyaçları doğrultusunda geliştirdiği özgün yaklaşım ve uygulamalarına ilişkin kanıtlar</i> 					

A.3. Yönetim Sistemleri

	1	2	3	4	5
<p><u>A.3.4. Süreç yönetimi</u> Tüm etkinliklere ait süreçler ve alt süreçler (uzaktan eğitim dahil) tanımlıdır. Süreçlerdeki sorumlular, iş akışı, yönetim, sahiplenme yazılıdır ve birimce içselleştirilmiştir. Süreç yönetiminin başarılı olduğunun kanıtları vardır. Sürekli süreç iyileştirme döngüsü kurulmuştur.</p>	Birimde eğitim ve öğretim, araştırma ve geliştirme, toplumsal katkı ve yönetim sistemine ilişkin süreçler tanımlanmamıştır.	Birimde eğitim ve öğretim, araştırma ve geliştirme, toplumsal katkı ve yönetim sistemi süreç ve alt süreçleri tanımlanmıştır.	Birimin genelinde tanımlı süreçler yönetilmektedir.	Birimde süreç yönetimi mekanizmaları izlenmekte ve ilgili paydaşlarla değerlendirilerek iyileştirilmektedir.	İçselleştirilmiş, sistematik, sürdürülebilir ve örnek gösterilebilir uygulamalar bulunmaktadır.
<p>Örnek Kanıtlar</p> <ul style="list-style-type: none"> • <i>Süreç Yönetimi El Kitabı</i> • <i>Süreç yönetimi modeli ve uygulamaları, ilgili sistemler, yönetim mekanizmaları (Uzaktan eğitim dahil)</i> • <i>Paydaş katılımına ilişkin kanıtlar</i> • <i>Süreç yönetim mekanizmalarının izlenmesi ve iyileştirilmesine ilişkin kanıtlar</i> • <i>Standart uygulamalar ve mevzuatın yanı sıra; birimin ihtiyaçları doğrultusunda geliştirdiği özgün yaklaşım ve uygulamalarına ilişkin kanıtlar</i> 					

A.4. Paydaş Katılımı

Birim, iç ve dış paydaşlarının stratejik kararlara ve süreçlere katılımını sağlamak üzere geri bildirimlerini almak, yanıtlamak ve kararlarında kullanmak için gerekli sistemleri oluşturmalı ve yönetmelidir.

	1	2	3	4	5
<p><u>A.4.1. İç ve dış paydaş katılımı</u></p> <p>İç ve dış paydaşların karar alma, yönetişim ve iyileştirme süreçlerine katılım mekanizmaları tanımlanmıştır.</p> <p>Gerçekleşen katılımın etkinliği, kurumsallığı ve sürekliliği irdelenmektedir. Uygulama örnekleri, iç kalite güvencesi sisteminde özellikle öğrenci ve dış paydaş katılımı ve etkinliği mevcuttur. Sonuçlar değerlendirilmekte ve bağlı iyileştirmeler gerçekleştirilmektedir.</p>	<p>Birimin iç kalite güvencesi sistemine paydaş katılımını sağlayacak mekanizmalar bulunmamaktadır.</p>	<p>Birimde kalite güvencesi, eğitim ve öğretim, araştırma ve geliştirme, toplumsal katkı, yönetim sistemi ve uluslararasılaşma süreçlerinin PUKÖ katmanlarına paydaş katılımını sağlamak için planlamalar bulunmaktadır.</p>	<p>Tüm süreçlerdeki PUKÖ katmanlarına paydaş katılımını sağlamak üzere birimin geneline yayılmış mekanizmalar bulunmaktadır.</p>	<p>Paydaş katılım mekanizmalarının işleyişi izlenmekte ve bağlı iyileştirmeler gerçekleştirilmektedir.</p>	<p>İçselleştirilmiş, sistematik, sürdürülebilir ve örnek gösterilebilir uygulamalar bulunmaktadır.</p>
	<p>Örnek Kanıtlar</p> <ul style="list-style-type: none"> • Birimin süreçlerine özgü oluşturulmuş iç ve dış paydaş listesi ile paydaşların önceliklendirilmesine ilişkin kanıtlar • Paydaş görüşlerinin alınması sürecinde kullanılan veri toplama araçları ve yöntemi (Anketler, odak grup toplantıları, çalıştaylar, bilgi yönetim sistemi vb.) • Karar alma süreçlerinde paydaş katılımının sağlandığını gösteren belgeler • Paydaş katılım mekanizmalarının işleyişine ilişkin izleme ve iyileştirme kanıtları • Standart uygulamalar ve mevzuatın yanı sıra; birimin ihtiyaçları doğrultusunda geliştirdiği özgün yaklaşım ve uygulamalarına ilişkin kanıtlar 				

A.4. Paydaş Katılımı

	1	2	3	4	5
<p>A.4.2. Öğrenci geri bildirimleri</p> <p>Öğrenci görüşü (ders, dersin öğretim elemanı, diploma programı, hizmet ve genel memnuniyet seviyesi, vb) sistematik olarak ve çeşitli yollarla alınmakta, etkin kullanılmakta ve sonuçları paylaşılmaktadır. Kullanılan yöntemlerin geçerli ve güvenilir olması, verilerin tutarlı ve temsil eder olması sağlanmıştır. Öğrenci şikayetleri ve/veya önerileri için muhtelif kanallar vardır, öğrencilerce bilinir, bunların adil ve etkin çalıştığı denetlenmektedir.</p>	<p>Birimde öğrenci geri bildirimlerinin alınmasına yönelik mekanizmalar bulunmamaktadır.</p>	<p>Birimde öğretim süreçlerine ilişkin olarak öğrencilerin geri bildirimlerinin (ders, dersin öğretim elemanı, program, öğrenci iş yükü* vb.) alınmasına ilişkin ilke ve kurallar oluşturulmuştur.</p>	<p>Programların genelinde öğrenci geri bildirimleri (her yarıyıl ya da her akademik yıl sonunda) alınmaktadır.</p>	<p>Tüm programlarda öğrenci geri bildirimlerinin alınmasına ilişkin uygulamalar izlenmekte ve öğrenci katılımına dayalı biçimde iyileştirilmektedir. Geri bildirim sonuçları karar alma süreçlerine yansıtılmaktadır.</p>	<p>İşelleştirilmiş, sistematik, sürdürülebilir ve örnek gösterilebilir uygulamalar bulunmaktadır.</p>
	<p>Örnek Kanıtlar</p> <ul style="list-style-type: none"> • Öğrenci geri bildirim elde etmeye ilişkin ilke ve kurallar • Tanımlı öğrenci geri bildirim mekanizmalarının tür, yöntem ve çeşitliliğini gösteren kanıtlar (Uzaktan/karma eğitim dahil) • Öğrenci geri bildirimleri kapsamında gerçekleştirilen iyileştirmelere ilişkin uygulamalar • Öğrencilerin karar alma mekanizmalarına katılımı örnekleri • Öğrenci geri bildirim mekanizmasının izlenmesi ve iyileştirilmesine yönelik kanıtlar • Standart uygulamalar ve mevzuatın yanı sıra; birimin ihtiyaçları doğrultusunda geliştirdiği özgün yaklaşım ve uygulamalarına ilişkin kanıtlar <p><i>* 2015 AKTS Kullanıcı Kılavuzu'ndaki anahtar prensipleri taşımaktadır.</i></p>				

A.4. Paydaş Katılımı

	1	2	3	4	5
<p><u>A.4.3. Mezun ilişkileri yönetimi</u></p> <p>Mezunların işe yerleşme, eğitime devam, gelir düzeyi, işveren/ mezun memnuniyeti gibi istihdam bilgileri sistematik ve kapsamlı olarak toplanmakta, değerlendirilmekte, birim gelişme stratejilerinde kullanılmaktadır.</p>	<p>Birimde mezun izleme sistemi bulunmamaktadır.</p>	<p>Programların amaç ve hedeflerine ulaşıp ulaşılmadığının irdelenmesi amacıyla bir mezun izleme sistemine ilişkin planlama bulunmaktadır.</p>	<p>Birimdeki programların genelinde mezun izleme sistemi uygulamaları vardır.</p>	<p>Mezun izleme sistemi uygulamaları izlenmekte ve ihtiyaçlar doğrultusunda programlarda güncellemeler yapılmaktadır.</p>	<p>İçselleştirilmiş, sistematik, sürdürülebilir ve örnek gösterilebilir uygulamalar bulunmaktadır.</p>
<p>Örnek Kanıtlar</p> <ul style="list-style-type: none"> • <i>Mezun izleme sisteminin özellikleri</i> • <i>Mezunların sahip olduğu yeterlilikler ve programın amaç ve hedeflerine ulaşılmasına ilişkin memnuniyet düzeyi</i> • <i>Mezun izleme sistemi kapsamında programlarda gerçekleştirilen güncelleme çalışmaları</i> • <i>Standart uygulamalar ve mevzuatın yanı sıra; birimin ihtiyaçları doğrultusunda geliştirdiği özgün yaklaşım ve uygulamalarına ilişkin kanıtlar</i> 					

A. LİDERLİK, YÖNETİM ve KALİTE

A.5. Uluslararasılaşma

Birim, uluslararasılaşma stratejisi ve hedefleri doğrultusunda süreçlerini yönetmeli, organizasyonel yapılanmasını oluşturmalı ve sonuçlarını periyodik olarak izleyerek değerlendirmelidir.

	1	2	3	4	5
<p><u>A.5.1. Uluslararasılaşma süreçlerinin yönetimi</u></p> <p>Uluslararasılaşma süreçlerinin yönetimi ve organizasyonel yapısı kurumsallaşmıştır. Kurumun uluslararasılaşma politikası ile uyumludur. Yönetim ve organizasyonel yapının işleyişi ve etkinliği irdelenmektedir.</p>	<p>Birimin uluslararasılaşma süreçlerine ilişkin yönetsel ve organizasyonel yapılanması bulunmamaktadır.</p>	<p>Birimin uluslararasılaşma süreçlerinin yönetim ve organizasyonel yapısına ilişkin planlamalar bulunmaktadır.</p>	<p>Birimde uluslararasılaşma süreçlerinin yönetimine ilişkin organizasyonel yapılanma tamamlanmış olup; şeffaf, kapsayıcı ve katılımcı biçimde işlemektedir.</p>	<p>Uluslararasılaşma süreçlerinin yönetsel ve organizasyonel yapılanması izlenmekte ve iyileştirilmektedir.</p>	<p>İçselleştirilmiş, sistematik, sürdürülebilir ve örnek gösterilebilir uygulamalar bulunmaktadır.</p>
<p>Örnek Kanıtlar</p> <ul style="list-style-type: none"> • <i>Uluslararasılaşma süreçlerinin yönetimi ve organizasyonel yapısı</i> • <i>Yönetim ve organizasyonel yapıya ilişkin izleme ve iyileştirme kanıtları</i> • <i>Standart uygulamalar ve mevzuatın yanı sıra; birimin ihtiyaçları doğrultusunda geliştirdiği özgün yaklaşım ve uygulamalarına ilişkin kanıtlar</i> 					

A.5. Uluslararasılaşma

	1	2	3	4	5
<p><u>A.5.2. Uluslararasılaşma kaynakları</u></p> <p>Uluslararasılaşmaya ayrılan kaynaklar (mali, fiziksel, insan gücü) belirlenmiş, paylaşılmış, kurumsallaşmıştır, bu kaynaklar nicelik ve nitelik bağlamında izlenmekte ve değerlendirilmektedir.</p>	<p>Birimin uluslararasılaşma faaliyetlerini sürdürebilmesi için yeterli kaynak bulunmamaktadır.</p>	<p>Birimin uluslararasılaşma faaliyetlerini sürdürebilmek için uygun nitelik ve nicelikte fiziki, teknik ve mali kaynakların oluşturulmasına yönelik planları bulunmaktadır.</p>	<p>Birimin uluslararasılaşma kaynakları birimler arası denge gözetilerek yönetilmektedir.</p>	<p>Birimde uluslararasılaşma kaynaklarının dağılımı izlenmekte ve iyileştirilmektedir.</p>	<p>İçselleştirilmiş, sistematik, sürdürülebilir ve örnek gösterilebilir uygulamalar bulunmaktadır.</p>
<p>Örnek Kanıtlar</p> <ul style="list-style-type: none"> • <i>Uluslararası çalışmalar için ayrılan kaynaklarının yönetimine ilişkin belgeler (Erasmus vb. bütçelerin kullanım oranı, AB proje bütçelerinin yönetimi ve ikili protokoller kapsamında gerçekleşen kaynakların yönetimine ilişkin belgeler gibi)</i> • <i>Uluslararasılaşma kaynakların dağılımının izlenmesi ve iyileştirilmesine ilişkin kanıtlar</i> • <i>Standart uygulamalar ve mevzuatın yanı sıra; birimin ihtiyaçları doğrultusunda geliştirdiği özgün yaklaşım ve uygulamalarına ilişkin kanıtlar</i> 					

A. LİDERLİK, YÖNETİM ve KALİTE

A.5. Uluslararasılaşma

	1	2	3	4	5
<p><u>A.5.3. Uluslararasılaşma performansı</u></p> <p>Uluslararasılaşma performansı izlenmektedir. İzlenme mekanizma ve süreçleri yerleşiktir, sürdürülebilirdir, iyileştirme adımlarının kanıtları vardır.</p>	Birimde uluslararasılaşma faaliyeti bulunmamaktadır.	Birimde uluslararasılaşma politikasıyla uyumlu faaliyetlere yönelik planlamalar bulunmaktadır.	Birimin geneline yayılmış uluslararasılaşma faaliyetleri bulunmaktadır.	Birimde uluslararasılaşma faaliyetleri izlenmekte ve iyileştirilmektedir.	İçselleştirilmiş, sistematik, sürdürülebilir ve örnek gösterilebilir uygulamalar bulunmaktadır.
<p>Örnek Kanıtlar</p> <ul style="list-style-type: none"> • Uluslararasılaşma faaliyetleri • Kurumun uluslararasılaşma performansını izlemek üzere kullandığı göstergeler • Uluslararasılaşma hedeflerine ulaşıp ulaşılmadığını izlemek üzere oluşturulan mekanizmalar • Uluslararasılaşma süreçlerine ilişkin yıllık öz değerlendirme raporları ve iyileştirme çalışmaları • Standart uygulamalar ve mevzuatın yanı sıra; birimin ihtiyaçları doğrultusunda geliştirdiği özgün yaklaşım ve uygulamalarına ilişkin kanıtlar 					

B.1. Program Tasarımı, Değerlendirmesi ve Güncellenmesi

Birim, öğretim programlarını Türkiye Yükseköğretim Yeterlilikleri Çerçevesi ile uyumlu; öğretim amaçlarına ve öğrenme çıktılarına uygun olarak tasarlamalı, öğrencilerin ve toplumun ihtiyaçlarına cevap verdiğinden emin olmak için periyodik olarak değerlendirmeli ve güncellemelidir.

	1	2	3	4	5
<p>B.1.1. Programların tasarımı ve onayı</p> <p>Programların amaçları ve öğrenme çıktıları (kazanımları) oluşturulmuş, TYYÇ ile uyumu belirtilmiş, kamuoyuna ilan edilmiştir. Program yeterlilikleri belirlenirken kurumun misyon-vizyonu göz önünde bulundurulmuştur. Ders bilgi paketleri varsa ulusal çekirdek programı, varsa ölçütler (örneğin akreditasyon ölçütleri vb.) dikkate alınarak hazırlanmıştır. Kazanımların ifade şekli öngörülen bilişsel, duyuşsal ve devinimsel seviyeyi açıkça belirtmektedir. Program çıktılarının gerçekleştiğinin nasıl izleneceğine dair planlama yapılmıştır, özellikle birimin ortak (generic) çıktıların irdelenme yöntem ve süreci ayrıntılı belirtilmektedir. Öğrenme çıktılarının ve gerekli öğretim süreçlerinin yapılandırılmasında bölüm bazında ilke ve kurallar bulunmaktadır. Program düzeyinde yeterliliklerin hangi eylemlerle kazandırılacağı (yeterlilik-ders-öğretim yöntemi matrisleri) belirlenmiştir. Alan farklılıklarına göre yeterliliklerin hangi eğitim türlerinde (örgün, karma, uzaktan) kazandırılacağı tanımlıdır. Programların tasarımında, fiziksel ve teknolojik olanaklar dikkate alınmaktadır (erişim, sosyal mesafe vb.)</p>	<p>Birimde programların tasarımı ve onayına ilişkin süreçler tanımlanmamıştır.</p>	<p>Birimde programların tasarımı ve onayına ilişkin ilke, yöntem, TYYÇ ile uyum ve paydaş katılımını içeren tanımlı süreçler bulunmaktadır.</p>	<p>Tanımlı süreçler doğrultusunda; Birimin genelinde, tasarımı ve onayı gerçekleşen programlar, programların amaç ve öğrenme çıktılarına uygun olarak yürütülmektedir.</p>	<p>Programların tasarım ve onay süreçleri sistematik olarak izlenmekte ve ilgili paydaşlarla birlikte değerlendirilerek iyileştirilmektedir.</p>	<p>İçselleştirilmiş, sistematik, sürdürülebilir ve örnek gösterilebilir uygulamalar bulunmaktadır.</p>
	<p>Örnek Kanıtlar</p> <ul style="list-style-type: none"> • Program tasarımı ve onayı için kullanılan tanımlı süreçler (Eğitim politikasıyla uyumu, el kitabı, kılavuz, usul ve esas vb.) • Program tasarımı ve onayı süreçlerinin yönetsel ve organizasyonel yapısı (Komisyonlar, süreç sorumluları, süreç akışı vb.) • Program amaç ve çıktılarının TYYÇ ile uyumunu gösteren kanıtlar • Uzaktan-karma program tasarımında bölüm/alan bazlı uygulama çeşitliliğine ilişkin kanıtlar (bölümlerin farklı uzaktan eğitim taleplerinin dikkate alındığına ilişkin kanıtlar vb.) • Program tasarım süreçlerine paydaş katılımını gösteren kanıtlar • Programların tasarım ve onay sürecinin izlendiği ve iyileştirildiğine ilişkin kanıtlar • Standart uygulamalar ve mevzuatın yanı sıra; birimin ihtiyaçları doğrultusunda geliştirdiği özgün yaklaşım ve uygulamalarına ilişkin kanıtlar 				

B.1. Program Tasarımı, Değerlendirmesi ve Güncellenmesi

	1	2	3	4	5
<p><u>B.1.2. Programın ders dağılım dengesi</u></p> <p>Programın ders dağılımına ilişkin ilke, kural ve yöntemler tanımlıdır. Öğretim programı (müfredat) yapısı zorunlu-seçmeli ders, alanalan dışı ders dengesini gözetmekte, kültürel derinlik ve farklı disiplinleri tanıma imkânı vermektedir. Ders sayısı ve haftalık ders saati öğrencinin akademik olmayan etkinliklere de zaman ayırabileceği şekilde düzenlenmiştir. Bu kapsamda geliştirilen ders bilgi paketlerinin amaca uygunluğu ve işlerliği izlenmekte ve bağlı iyileştirmeler yapılmaktadır.</p>	Ders dağılımına ilişkin, ilke ve yöntemler tanımlanmamıştır.	Ders dağılımına ilişkin olarak alan ve meslek bilgisi ile genel kültür dersleri dengesi, zorunlu- seçmeli ders dengesi, kültürel derinlik kazanma, farklı disiplinleri tanıma imkânları gibi boyutlara yönelik ilke ve yöntemleri içeren tanımlı süreçler bulunmaktadır.	Programların genelinde ders bilgi paketleri, tanımlı süreçler doğrultusunda hazırlanmış ve ilan edilmiştir.	Programlarda ders dağılım dengesi izlenmekte ve iyileştirilmektedir.	İçselleştirilmiş, sistematik, sürdürülebilir ve örnek gösterilebilir uygulamalar bulunmaktadır.
	<p>Örnek Kanıtlar</p> <ul style="list-style-type: none"> • Ders dağılımına ilişkin ilke ve yöntemler ile buna ilişkin kanıtlar • İlan edilmiş ders bilgi paketlerinde ders dağılım dengesinin gözetildiğine ilişkin kanıtlar • Eğitim komisyonu kararı, senato kararları vb. • Ders dağılım dengesinin izlenmesine ve iyileştirilmesine ilişkin kanıtlar • Standart uygulamalar ve mevzuatın yanı sıra; birimin ihtiyaçları doğrultusunda geliştirdiği özgün yaklaşım ve uygulamalarına ilişkin kanıtlar 				

B.EĞİTİM ve ÖĞRETİM

B.1. Program Tasarımı, Değerlendirmesi ve Güncellenmesi

	1	2	3	4	5
<p><u>B.1.3. Ders kazanımlarının program çıktılarıyla uyumu</u></p> <p>Derslerin öğrenme kazanımları (karma ve uzaktan eğitim de dahil) tanımlanmış ve program çıktıları ile ders kazanımları eşleştirmesi oluşturulmuştur. Kazanımların ifade şekli öngörülen bilişsel, duyuşsal ve devinimsel seviyeyi açıkça belirtmektedir.</p> <p>Ders öğrenme kazanımlarının gerçekleştiğinin nasıl izleneceğine dair planlama yapılmıştır, özellikle alana özgü olmayan (genel) kazanımların irdelenme yöntem ve süreci ayrıntılı belirtilmektedir.</p>	Ders kazanımları program çıktıları ile eşleştirilmemiştir.	Ders kazanımlarının oluşturulması ve program çıktılarıyla uyumlu hale getirilmesine ilişkin ilke, yöntem ve sınıflamaları içeren tanımlı süreçler bulunmaktadır.	Ders kazanımları programların genelinde program çıktılarıyla uyumlandırılmıştır ve ders bilgi paketleri ile paylaşılmaktadır.	Ders kazanımlarının program çıktılarıyla uyumu izlenmekte ve iyileştirilmektedir.	İçselleştirilmiş, sistematik, sürdürülebilir ve örnek gösterilebilir uygulamalar bulunmaktadır.
	<p>Örnek Kanıtlar</p> <ul style="list-style-type: none"> • Program çıktıları ve ders kazanımlarının ilişkilendirilmesi • Program dışından alınan derslerin (örgün veya uzaktan) program çıktılarıyla uyumunu gösteren kanıtlar • Ders kazanımların program çıktılarıyla uyumunun izlenmesine ve iyileştirilmesine ilişkin kanıtlar • Standart uygulamalar ve mevzuatın yanı sıra; birimin ihtiyaçları doğrultusunda geliştirdiği özgün yaklaşım ve uygulamalarına ilişkin kanıtlar 				

B.EĞİTİM ve ÖĞRETİM

B.1. Program Tasarımı, Değerlendirmesi ve Güncellenmesi

	1	2	3	4	5
<p><u>B.1.4. Öğrenci iş yüküne dayalı ders tasarımı</u></p> <p>Tüm derslerin AKTS değeri web sayfası üzerinden paylaşılmakta, öğrenci iş yükü takibi ile doğrulanmaktadır. Staj ve mesleğe ait uygulamalı öğrenme fırsatları mevcuttur ve yeterince öğrenci iş yükü ve kredi çerçevesinde değerlendirilmektedir. Gerçekleşen uygulamanın niteliği irdelenmektedir. Öğrenci iş yüküne dayalı tasarımda uzaktan eğitimle ortaya çıkan çeşitlilikler de göz önünde bulundurulmaktadır.</p>	Dersler öğrenci iş yüküne dayalı olarak tasarlanmamıştır.	Öğrenci iş yükünün nasıl hesaplanacağına ilişkin staj, mesleki uygulama hareketlilik gibi boyutları içeren ilke ve yöntemlerin yer aldığı tanımlı süreçler* bulunmaktadır.	Dersler öğrenci iş yüküne uygun olarak tasarlanmış, ilan edilmiş ve uygulamaya konulmuştur.	Programlarda öğrenci iş yükü izlenmekte ve buna göre ders tasarımı güncellenmektedir.	İçselleştirilmiş, sistematik, sürdürülebilir ve örnek gösterilebilir uygulamalar bulunmaktadır.
<p>Örnek Kanıtlar</p> <ul style="list-style-type: none"> • AKTS ders bilgi paketleri* (Uzaktan ve karma eğitim programları dahil) • Öğrenci iş yükü kredisinin mesleki uygulamalar, değişim programları, staj ve projeler için tanımlandığını gösteren kanıtlar* • İş yükü temelli kredilerin transferi ve tanınmasına ilişkin tanımlı süreçleri içeren belgeler • Programlarda öğrenci İş yükünün belirlenmesinde öğrenci katılımının sağlandığına ilişkin belgeler ve mekanizmalar • Diploma Eki • İş yükü temelli kredilerin geribildirimler doğrultusunda güncellendiğine ilişkin kanıtlar • Standart uygulamalar ve mevzuatın yanı sıra; birimin ihtiyaçları doğrultusunda geliştirdiği özgün yaklaşım ve uygulamalarına ilişkin kanıtlar <p>* 2015 AKTS Kullanıcı Kılavuzu'ndaki anahtar prensipleri taşımalıdır.</p>					

B.1. Program Tasarımı, Değerlendirmesi ve Güncellenmesi

	1	2	3	4	5
<p><u>B.1.5. Programların izlenmesi ve güncellenmesi</u></p> <p>Her program ve ders için (örgün, uzaktan, karma, açıktan) program amaçlarının ve öğrenme çıktılarının izlenmesi planlandığı şekilde gerçekleşmektedir. Bu sürecin isleyişi ve sonuçları paydaşlarla birlikte değerlendirilmektedir. Eğitim ve öğretim ile ilgili istatistikî göstergeler (her yarıyıl açılan dersler, öğrenci sayıları, başarı durumları, geri besleme sonuçları, ders çeşitliliği, lab uygulama, lisans/lisansüstü dengeleri, ilişki kesme sayıları/nedenleri, vb) periyodik ve sistematik şekilde izlenmekte, tartışılmakta, değerlendirilmekte, karşılaştırılmakta ve kaliteli eğitim yönündeki gelişim sürdürülmektedir. Program akreditasyonu planlaması, teşviki ve uygulaması vardır; birimin akreditasyon stratejisi belirtilmiş ve sonuçları tartışılmıştır. Akreditasyonun getirileri, iç kalite güvence sistemine katkısı değerlendirilmektedir.</p>	<p>Program çıktılarının izlenmesine ve güncellenmesine ilişkin mekanizma bulunmamaktadır.</p>	<p>Program çıktılarının izlenmesine ve güncellenmesine ilişkin periyot, ilke, kural ve göstergeler oluşturulmuştur.</p>	<p>Programların genelinde program çıktılarının izlenmesine ve güncellenmesine ilişkin mekanizmalar işletilmektedir.</p>	<p>Program çıktıları bu mekanizmalar ile izlenmekte ve ilgili paydaşların görüşleri de alınarak güncellenmektedir.</p>	<p>İşleştirilmiş, sistematik, sürdürülebilir ve örnek gösterilebilir uygulamalar bulunmaktadır.</p>
<p>Örnek Kanıtlar</p> <ul style="list-style-type: none"> • Programların izlenmesi ve güncellenmesine ilişkin periyot (yıllık ve program süresinin sonunda) ilke, kural, gösterge, plan ve uygulamalar • Birimin misyon, vizyon ve hedefleri doğrultusunda programlarını güncellemek üzere kurduğu mekanizma örnekleri • Programların yıllık öz değerlendirme raporları (Program çıktıları açısından değerlendirme) • Program çıktılarına ulaşıp ulaşılmadığını izleyen sistemler (Bilgi Yönetim Sistemi) • Programların yıllık ve program süresi temelli izlemelerden hareketle yapılan iyileştirmeler • Yapılan iyileştirmeler ve değişiklikler konusunda paydaşların bilgilendirildiği uygulamalar • Programın amaçlarına ulaşip ulaşmadığına ilişkin geri bildirimler • Standart uygulamalar ve mevzuatın yanı sıra; birimin ihtiyaçları doğrultusunda geliştirdiği özgün yaklaşım ve uygulamalarına ilişkin kanıtlar 					

B.1. Program Tasarımı, Değerlendirmesi ve Güncellenmesi

	1	2	3	4	5
<p><u>B.1.6. Eğitim ve öğretim süreçlerinin yönetimi</u></p> <p>Birim, eğitim ve öğretim süreçlerini bütüncül olarak yönetmek üzere; organizasyonel yapılanma (üniversite eğitim ve öğretim komisyonu, öğrenme ve öğretme merkezi, vb.), bilgi yönetim sistemi ve uzman insan kaynağına sahiptir. Eğitim ve öğretim süreçleri üst yönetimin koordinasyonunda yürütülmekte olup; bu süreçlere ilişkin görev ve sorumluluklar tanımlanmıştır. Eğitim ve öğretim programlarının tasarlanması, yürütülmesi, değerlendirilmesi ve güncellenmesi faaliyetlerine ilişkin kurum genelinde ilke, esaslar ile takvim belirlidir. Programlarda öğrenme kazanımı, öğretim programı (müfredat), eğitim hizmetinin verilme biçimi (örgün, uzaktan, karma, açıktan), öğretim yöntemi ve ölçme-değerlendirme uyumu ve tüm bu süreçlerin koordinasyonu üst yönetim tarafından takip edilmektedir.</p>	<p>Birimde eğitim ve öğretim süreçlerini bütüncül olarak yönetmek üzere bir sistem bulunmamaktadır.</p>	<p>Birimde eğitim ve öğretim süreçlerini bütüncül olarak yönetmek üzere sistem, ilke ve kurallar bulunmaktadır.</p>	<p>Birimin genelinde eğitim ve öğretim süreçleri belirlenmiş ilke ve kuralara uygun yönetilmektedir.</p>	<p>Birimde eğitim ve öğretim yönetim sistemine ilişkin uygulamalar izlenmekte ve izlem sonuçlarına göre iyileştirme yapılmaktadır.</p>	<p>İçselleştirilmiş, sistematik, sürdürülebilir ve örnek gösterilebilir uygulamalar bulunmaktadır.</p>
<p>Örnek Kanıtlar</p> <ul style="list-style-type: none"> • Eğitim ve öğretim süreçlerinin yönetimine ilişkin organizasyonel yapılanma ve iş akış şemaları • Eğitim ve öğretim ile ölçme ve değerlendirme süreçlerinin yönetimine ilişkin ilke, kurallar ve takvim • Bilgi Yönetim Sistemi • Eğitim ve öğretim süreçlerinin yönetimine ilişkin izleme ve iyileştirme kanıtları • Standart uygulamalar ve mevzuatın yanı sıra; birimin ihtiyaçları doğrultusunda geliştirdiği özgün yaklaşım ve uygulamalarına ilişkin kanıtlar 					

B.2. Programların Yürütülmesi (Öğrenci Merkezli Öğrenme, Öğretme ve Değerlendirme)

Birim, hedeflediği nitelikli mezun yeterliliklerine ulaşmak amacıyla öğrenci merkezli ve yetkinlik temelli öğretim, ölçme ve değerlendirme yöntemlerini uygulamalıdır. Birim, öğrenci kabulleri, diploma, derece ve diğer yeterliliklerin tanınması ve sertifikalandırılmasına yönelik açık kriterler belirlemeli; önceden tanımlanmış ve ilan edilmiş kuralları tutarlı şekilde uygulamalıdır.

	1	2	3	4	5
<p><u>B.2.1. Öğretim yöntem ve teknikleri</u></p> <p>Öğretim yöntemi öğrenciyi aktif hale getiren ve etkileşimli öğrenme odaklıdır. Tüm eğitim türleri içerisinde (örgün, uzaktan, karma) o eğitim türünün doğasına uygun; öğrenci merkezli, yetkinlik temelli, süreç ve performans odaklı disiplinlerarası, bütüncü, vaka/uygulama temelinde öğrenmeyi önceleyen yaklaşımlara yer verilir. Bilgi aktarımından çok derin öğrenmeye, öğrenci ilgi, motivasyon ve bağlılığına odaklanılmıştır.</p> <p>Örgün eğitim süreçleri ön lisans, lisans ve yüksek lisans öğrencilerini kapsayan; teknolojinin sunduğu olanaklar ve ters yüz öğrenme, proje temelli öğrenme gibi yaklaşımlarla zenginleştirilmektedir. Öğrencilerinin araştırma süreçlerine katılımı müfredat, yöntem ve yaklaşımlarla desteklenmektedir. Tüm bu süreçlerin uygulanması, kontrol edilmesi ve gereken önlemlerin alınması sistematik olarak değerlendirilmektedir.</p>	Öğrenme-öğretme süreçlerinde öğrenci merkezli yaklaşımlar bulunmamaktadır.	Öğrenme-öğretme süreçlerinde öğrenci merkezli yaklaşımın uygulanmasına yönelik ilke, kural ve planlamalar bulunmaktadır.	Programların genelinde öğrenci merkezli öğretim yöntem teknikleri tanımlı süreçler doğrultusunda uygulanmaktadır.	Öğrenci merkezli uygulamalar izlenmekte ve ilgili iç paydaşların katılımıyla iyileştirilmektedir.	İçselleştirilmiş, sistematik, sürdürülebilir ve örnek gösterilebilir uygulamalar bulunmaktadır.
	<p>Örnek Kanıtlar</p> <ul style="list-style-type: none"> • Ders bilgi paketlerinde öğrenci merkezli öğretim yöntemlerinin varlığı • Uzaktan eğitime özgü öğretim materyali geliştirme ve öğretim yöntemlerine ilişkin ilkeler, mekanizmalar • Aktif ve etkileşimli öğretim yöntemlerine ilişkin tanımlı süreçler ve uygulamalar • Eğiticilerin eğitimi program içeriğinde öğrenci merkezli öğrenme-öğretme yaklaşımına ilişkin uygulamalar • Standart uygulamalar ve mevzuatın yanı sıra; birimin ihtiyaçları doğrultusunda geliştirdiği özgün yaklaşım ve uygulamalarına ilişkin kanıtlar 				

B.EĞİTİM ve ÖĞRETİM					
B.2. Programların Yürütülmesi (Öğrenci Merkezli Öğrenme Öğretme ve Değerlendirme)					
	1	2	3	4	5
<p><u>B.2.2. Ölçme ve değerlendirme</u></p> <p>Öğrenci merkezli ölçme ve değerlendirme, yetkinlik ve performans temelinde yürütülmekte ve öğrencilerin kendini ifade etme olanakları mümkün olduğunca çeşitlendirilmektedir. Ölçme ve değerlendirmenin sürekliliği çoklu sınav olanakları ve bazıları süreç odaklı (formatif) ödev, proje, portfolyo gibi yöntemlerle sağlanmaktadır. Ders kazanımlarına ve eğitim türlerine (örgün, uzaktan, karma) uygun sınav yöntemleri planlamakta ve uygulanmaktadır. Sınav uygulama ve güvenliği (örgün/çevrimiçi sınavlar, dezavantajlı gruplara yönelik sınavlar) mekanizmaları bulunmaktadır.</p> <p>Ölçme ve değerlendirme uygulamalarının zaman ve kişiler arasında tutarlılığı ve güvenilirliği sağlanmaktadır. Birim, ölçme değerlendirme yaklaşım ve olanaklarını öğrenci-öğretim elemanı geri bildirimine dayalı biçimde iyileştirmektedir Bu iyileştirmelerin duyurulması, uygulanması, kontrolü, hedeflerle uyumu ve alınan önlemler irdelenmektedir.</p>	<p>Programlarda öğrenci merkezli ölçme ve değerlendirme yaklaşımları bulunmamaktadır.</p>	<p>Öğrenci merkezli ölçme ve değerlendirmeye ilişkin ilke, kural ve planlamalar bulunmaktadır.</p>	<p>Programların genelinde öğrenci merkezli ve çeşitlendirilmiş ölçme ve değerlendirme uygulamaları bulunmaktadır.</p>	<p>Öğrenci merkezli ölçme ve değerlendirme uygulamaları izlenmekte ve ilgili iç paydaşların katılımıyla iyileştirilmektedir</p>	<p>İçselleştirilmiş, sistematik, sürdürülebilir ve örnek gösterilebilir uygulamalar bulunmaktadır.</p>
<p>Örnek Kanıtlar</p> <ul style="list-style-type: none"> • <i>Programlardaki uygulama örnekleri</i> • <i>Örgün/uzaktan/karma derslerde kullanılan sınav örnekleri (programda yer verilen farklı ölçme araçlarına ilişkin)</i> • <i>Ölçme ve değerlendirme uygulamalarının ders kazanımları ve program yeterlilikleriyle ilişkilendirildiğini, öğrenci iş yükünü temel aldığı* gösteren ders bilgi paketi örnekleri</i> • <i>Dezavantajlı gruplar ve çevrimiçi sınavlar gibi özel ölçme türlerine ilişkin mekanizmalar</i> • <i>Sınav güvenliği mekanizmaları</i> • <i>İzleme ve paydaş katılımına dayalı iyileştirme kanıtları</i> • <i>Standart uygulamalar ve mevzuatın yanı sıra; birimin ihtiyaçları doğrultusunda geliştirdiği özgün yaklaşım ve uygulamalarına ilişkin kanıtlar</i> <p><i>* 2015 AKTS Kullanıcı Kılavuzu'ndaki anahtar prensipleri taşımalıdır.</i></p>					

B.EĞİTİM ve ÖĞRETİM					
B.2. Programların Yürütülmesi (Öğrenci Merkezli Öğrenme Öğretme ve Değerlendirme)					
	1	2	3	4	5
<p><u>B.2.3. Öğrenci kabulü, önceki öğrenmenin tanınması ve kredilendirilmesi*</u></p> <p>Öğrenci kabulüne ilişkin ilke ve kuralları tanımlanmış ve ilan edilmiştir. Bu ilke ve kurallar birbiri ile tutarlı olup, uygulamalar şeffaftır. Diploma, sertifika gibi belge talepleri titizlikle takip edilmektedir.</p> <p>Önceki öğrenmenin (örgün, yaygın, uzaktan/karma eğitim ve serbest öğrenme yoluyla edinilen bilgi ve becerilerin) tanınması ve kredilendirilmesi yapılmaktadır.</p> <p>Uluslararasılaşma politikasına paralel hareketlilik destekleri, öğrenciyi teşvik, kolaylaştırıcı önlemler bulunmaktadır ve hareketlilikte kredi kaybı olmaması yönünde uygulamalar vardır.</p>	<p>Birimde öğrenci kabulü, önceki öğrenmenin tanınması ve kredilendirilmesine ilişkin süreçler tanımlanmamıştır.</p>	<p>Birimde öğrenci kabulü, önceki öğrenmenin tanınması ve kredilendirilmesine ilişkin ilke, kural ve bağlı planlar bulunmaktadır.</p>	<p>Birimin genelinde planlar dahilinde uygulamalar bulunmaktadır.</p>	<p>Öğrenci kabulü, önceki öğrenmenin tanınması ve kredilendirilmesine ilişkin süreçler izlenmekte, iyileştirilmekte ve güncellemeler ilan edilmektedir.</p>	<p>İçselleştirilmiş, sistematik, sürdürülebilir ve örnek gösterilebilir uygulamalar bulunmaktadır.</p>
<p>Örnek Kanıtlar</p> <ul style="list-style-type: none"> • Öğrenci kabulü, önceki öğrenmenin tanınması ve kredilendirilmesine ilişkin ilke ve kurallar • Önceki öğrenmelerin tanınmasında öğrenci iş yükü temelli kredilerin kullanıldığına dair belgeler • Uygulamaların tanımlı süreçlerle uyumuna ve sürekliliğine ilişkin kanıtlar, • Paydaşların bilgilendirildiği mekanizmalar • Standart uygulamalar ve mevzuatın yanı sıra; birimin ihtiyaçları doğrultusunda geliştirdiği özgün yaklaşım ve uygulamalarına ilişkin kanıtlar <p><i>* 2015 AKTS Kullanıcı Kılavuzu'ndaki anahtar prensipleri taşımaktadır.</i></p>					

B.2. Programların Yürütülmesi (Öğrenci Merkezli Öğrenme Öğretme ve Değerlendirme)

	1	2	3	4	5
<p><u>B.2.4. Yeterliliklerin sertifikalandırılması ve diploma</u></p> <p>Yeterliliklerin onayı, mezuniyet koşulları, mezuniyet karar süreçleri açık, anlaşılır, kapsamlı ve tutarlı şekilde tanımlanmış ve kamuoyu ile paylaşılmıştır. Sertifikalandırma ve diploma işlemleri bu tanımlı sürece uygun olarak yürütülmekte, izlenmekte ve gerekli önlemler alınmaktadır.</p>	<p>Birimde diploma onayı ve diğer yeterliliklerin sertifikalandırılmasına ilişkin süreçler tanımlanmamıştır.</p>	<p>Birimde diploma onayı ve diğer yeterliliklerin sertifikalandırılmasına ilişkin kapsamlı, tutarlı ve ilan edilmiş ilke, kural ve süreçler bulunmaktadır.</p>	<p>Birimin genelinde diploma onayı ve diğer yeterliliklerin sertifikalandırılmasına ilişkin uygulamalar bulunmaktadır.</p>	<p>Uygulamalar izlenmekte ve tanımlı süreçler iyileştirilmektedir.</p>	<p>İçselleştirilmiş, sistematik, sürdürülebilir ve örnek gösterilebilir uygulamalar bulunmaktadır.</p>
	<p>Örnek Kanıtlar</p> <ul style="list-style-type: none"> • Öğrencinin akademik ve kariyer gelişimini izlemek, diploma onayı ve yeterliliklerin sertifikalandırılmasına ilişkin tanımlı süreçler ve mevcut uygulamalar • Merkezi yerleştirmeye gelen öğrenci grupları dışında kalan yatay geçiş, yabancı uyruklu öğrenci sınavı (YÖS), çift anadal programı (ÇAP), yandal öğrenci kabullerinde uygulanan kriterler • Öğrenci iş yükü kredisinin değişim programlarında herhangi bir ek çalışmaya gerek kalmaksızın tanındığını gösteren belgeler* • Standart uygulamalar ve mevzuatın yanı sıra; birimin ihtiyaçları doğrultusunda geliştirdiği özgün yaklaşım ve uygulamalarına ilişkin kanıtlar <p><i>* 2015 AKTS Kullanıcı Kılavuzu 'ndaki anahtar prensipleri taşımaktadır.</i></p>				

B.3. Öğrenme Kaynakları ve Akademik Destek Hizmetleri

Birim, hedeflediği nitelikli mezun yeterliliklerine ulaşmak ve eğitim- öğretim faaliyetlerini yürütmek için uygun altyapıya, kaynaklara ve ortamlara sahip olmalı ve öğrenme olanaklarının tüm öğrenciler için yeterli ve erişilebilir olmasını güvence altına almalıdır. Birim öğrencilerin akademik gelişimi ve kariyer planlamasına yönelik destek hizmetleri sağlamalıdır.

	1	2	3	4	5
<p><u>B.3.1. Öğrenme ortam ve kaynakları</u></p> <p>Sınıf, laboratuvar, kütüphane, stüdyo; ders kitapları, çevrim içi (online) kitaplar/belgeler/videolar vb. kaynaklar uygun nitelik ve niceliktedir, erişilebilirdir ve öğrencilerin bilgisine/kullanımına sunulmuştur. Öğrenme ortamı ve kaynaklarının kullanımı izlenmekte ve iyileştirilmektedir.</p> <p>Birimde eğitim-öğretim ihtiyaçlarına tümüyle cevap verebilen, kullanıcı dostu, ergonomik, eş zamanlı ve eş zamansız öğrenme, zenginleştirilmiş içerik geliştirme ayrıca ölçme ve değerlendirme ve hizmet içi eğitim olanaklarına sahip bir öğrenme yönetim sistemi bulunmaktadır.</p> <p>Öğrenme ortamı ve kaynakları öğrenci-öğrenci, öğrenci-öğretim elemanı ve öğrenci-materyal etkileşimini geliştirmeye yönelmektedir.</p>	<p>Birimin eğitim-öğretim faaliyetlerini sürdürebilmek için yeterli kaynağı bulunmamaktadır.</p>	<p>Birimin eğitim-öğretim faaliyetlerini sürdürebilmek için uygun nitelik ve nicelikte öğrenme kaynaklarının (sınıf, laboratuvar, stüdyo, öğrenme yönetim sistemi, basılı/e-kaynak ve materyal, insan kaynakları vb.) oluşturulmasına yönelik planları vardır.</p>	<p>Birimin genelinde öğrenme kaynaklarının yönetimi alana özgü koşullar, erişilebilirlik ve birimler arası denge gözetilerek gerçekleştirilmektedir.</p>	<p>Öğrenme kaynaklarının geliştirilmesine ve kullanımına yönelik izleme ve iyileştirilme yapılmaktadır.</p>	<p>İçselleştirilmiş, sistematik, sürdürülebilir ve örnek gösterilebilir uygulamalar bulunmaktadır.</p>
	<p>Örnek Kanıtlar</p> <ul style="list-style-type: none"> • Öğrenme kaynakları ve bu kaynakların yeterlilik durumu, geliştirilmesine ilişkin planlamalar ve uygulamalar • Öğrenme kaynaklarına erişilebilirlik kanıtları (Uzaktan eğitim dahil) • Öğrenme yönetim sistemi uygulamalarına ilişkin örnekler • Öğrencilere sunulan öğrenme kaynakları ile ilgili öğrenci geri bildirim araçları (Anketler vb.) • Öğrenme kaynaklarının düzenli iyileştirildiğine ilişkin kanıtlar • Standart uygulamalar ve mevzuatın yanı sıra; birimin ihtiyaçları doğrultusunda geliştirdiği özgün yaklaşım ve uygulamalarına ilişkin kanıtlar 				

B.EĞİTİM ve ÖĞRETİM

B.3. Öğrenme Kaynakları ve Akademik Destek Hizmetleri

	1	2	3	4	5
<p>B.3.2. Akademik destek hizmetleri</p> <p>Öğrencinin akademik gelişimini takip eden, yön gösteren, akademik sorunlarına ve kariyer planlamasına destek olan bir danışman öğretim üyesi bulunmaktadır. Danışmanlık sistemi öğrenci portfolyosu gibi yöntemlerle takip edilmekte ve iyileştirilmektedir. Öğrencilerin danışmanlarına erişimi kolaydır ve çeşitli erişimi olanakları (yüz yüze, çevrimiçi) bulunmaktadır.</p> <p>Psikolojik danışmanlık ve kariyer merkezi hizmetleri vardır, erişilebilirdir (yüz yüze ve çevrimiçi) ve öğrencilerin bilgisine sunulmuştur. Hizmetlerin yeterliliği takip edilmektedir.</p>	<p>Birimde öğrencilerin akademik gelişimi ve kariyer planlamasına yönelik destek hizmetleri bulunmamaktadır.</p>	<p>Birimde öğrencilerin akademik gelişimi ve kariyer planlaması süreçlerine ilişkin tanımlı ilke ve kurallar bulunmaktadır.</p>	<p>Birimde öğrencilerin akademik gelişim ve kariyer planlamasına yönelik destek hizmetleri tanımlı ilke ve kurallar dahilinde yürütülmektedir.</p>	<p>Birimde öğrencilerin akademik gelişimi ve kariyer planlamasına ilişkin uygulamalar izlenmekte ve öğrencilerin katılımıyla iyileştirilmektedir.</p>	<p>İçselleştirilmiş, sistematik, sürdürülebilir ve örnek gösterilebilir uygulamalar bulunmaktadır.</p>
<p>Örnek Kanıtlar</p> <ul style="list-style-type: none"> • Öğrenci danışmanlık sisteminde kullanılan tanımlı süreçler • Varsa uzaktan eğitimde akademik ve teknik öğrenci danışmanlığı mekanizmaları ve tanımlı süreçler • Öğrencilerin danışmanlara erişimine ilişkin mekanizmalar • Rehberlik, psikolojik danışmanlık ve kariyer hizmetlerine ilişkin planlama ve uygulamalar • Kariyer merkezi/birimi uygulamaları • Öğrencilerin katılımına ilişkin kanıtlar • Öğrencilere sunulan hizmetlerle ilgili öğrenci geri bildirim araçları (anketler vb.) sonuçları • Standart uygulamalar ve mevzuatın yanı sıra; birimin ihtiyaçları doğrultusunda geliştirdiği özgün yaklaşım ve uygulamalarına ilişkin kanıtlar 					

B.EĞİTİM ve ÖĞRETİM

B.3. Öğrenme Kaynakları ve Akademik Destek Hizmetleri

	1	2	3	4	5
<p>B.3.3. Tesis ve altyapılar</p> <p>Tesis ve altyapılar (yemekhane, yurt, teknoloji donanımlı çalışma alanları; sağlık, ulaşım, bilişim hizmetleri, uzaktan eğitim altyapısı) ihtiyaca uygun nitelik ve niceliktedir, erişilebilirdir ve öğrencilerin bilgisine/kullanımına sunulmuştur. Tesis ve altyapıların kullanımı irdelenmektedir.</p>	<p>Birimde uygun nitelik ve nicelikte tesisler ve altyapı bulunmamaktadır.</p>	<p>Birimde uygun nitelik ve nicelikte tesis ve altyapının (yemekhane, yurt, sağlık, kütüphane, ulaşım, bilgi ve iletişim altyapısı, uzaktan eğitim altyapısı vb.) kurulmasına ve kullanımına ilişkin planlamalar bulunmaktadır.</p>	<p>Birimin genelinde tesis ve altyapı erişilebilirdir ve bunlardan fırsat eşitliğine dayalı olarak yararlanılmaktadır.</p>	<p>Tesis ve altyapının kullanımı izlenmekte ve ihtiyaçlar doğrultusunda iyileştirilmektedir.</p>	<p>İçselleştirilmiş, sistematik, sürdürülebilir ve örnek gösterilebilir uygulamalar bulunmaktadır.</p>
	<p>Örnek Kanıtlar</p> <ul style="list-style-type: none"> • Tesis ve altyapının kullanımına yönelik ilke ve kurallar • Erişim ve kullanıma ilişkin uygulamalar • Tesis ve altyapının kurumsal büyüme ile ilişkili olarak gelişim durumu (Örneğin, birim sayısındaki artış ile fiziksel alanlardaki artış arasındaki ilişki gibi) • Birimde uzaktan eğitim programları ve uygulamaları varsa; bunlara yönelik alt yapı, tesis, donanım ve yazılım durumları • Tesis ve altyapı hizmetlerinin izlenmesi, çeşitlendirilmesi ve iyileştirilmesine ilişkin kanıtlar • Standart uygulamalar ve mevzuatın yanı sıra; birimin ihtiyaçları doğrultusunda geliştirdiği özgün yaklaşım ve uygulamalarına ilişkin kanıtlar 				

B.EĞİTİM ve ÖĞRETİM

B.3. Öğrenme Kaynakları ve Akademik Destek Hizmetleri

	1	2	3	4	5
<p><u>B.3.4. Dezavantajlı gruplar</u></p> <p>Dezavantajlı, kırılgan ve az temsil edilen grupların (engelli, yoksul, azınlık, göçmen vb.) eğitim olanaklarına erişimi eşitlik, hakkaniyet, çeşitlilik ve kapsayıcılık gözetilerek sağlanmaktadır. Uzaktan eğitim alt yapısı bu grupların ihtiyacı dikkate alınarak oluşturulmuştur. Üniversite yerleşkelerinde ihtiyaçlar doğrultusunda engelsiz üniversite uygulamaları bulunmaktadır. Bu grupların eğitim olanaklarına erişimi izlenmekte ve geri bildirimleri doğrultusunda iyileştirilmektedir.</p>	<p>Birimde dezavantajlı grupların eğitim olanaklarına erişimine ilişkin planlamalar bulunmamaktadır.</p>	<p>Dezavantajlı grupların eğitim olanaklarına nitelikli ve adil erişimine ilişkin planlamalar bulunmaktadır.</p>	<p>Dezavantajlı grupların eğitim olanaklarına erişimine ilişkin uygulamalar yürütülmektedir.</p>	<p>Dezavantajlı grupların eğitim olanaklarına erişimine yönelik uygulamalar izlenmekte ve dezavantajlı grupların görüşleri de alınarak iyileştirilmektedir.</p>	<p>İçselleştirilmiş, sistematik, sürdürülebilir ve örnek gösterilebilir uygulamalar bulunmaktadır.</p>
	<p>Örnek Kanıtlar</p> <ul style="list-style-type: none"> • <i>Dezavantajlı öğrenci gruplarına sunulacak hizmetlerle ilgili planlama ve uygulamalar (Kurullarda temsil, engelsiz üniversite uygulamaları, varsa uzaktan eğitim süreçlerindeki uygulamalar vb.)</i> • <i>Geri bildirimlerin iyileştirme mekanizmalarında kullanıldığına ilişkin belgeler</i> • <i>Engelsiz üniversite uygulamalarına ilişkin izleme ve iyileştirme kanıtları</i> • <i>Standart uygulamalar ve mevzuatın yanı sıra; birimin ihtiyaçları doğrultusunda geliştirdiği özgün yaklaşım ve uygulamalarına ilişkin kanıtlar</i> 				

B.3. Öğrenme Kaynakları ve Akademik Destek Hizmetleri

	1	2	3	4	5
<p><u>B.3.5. Sosyal, kültürel, sportif faaliyetler</u></p> <p>Öğrenci toplulukları ve bu toplulukların etkinlikleri, sosyal, kültürel ve sportif faaliyetlerine yönelik mekân, bütçe ve rehberlik desteği vardır.</p> <p>Ayrıca sosyal, kültürel, sportif faaliyetleri yürüten ve yöneten idari örgütlenme mevcuttur. Gerçekleştirilen faaliyetler izlenmekte, ihtiyaçlar doğrultusunda iyileştirilmektedir.</p>	<p>Birimde uygun nitelik ve nicelikte sosyal, kültürel ve sportif faaliyet olanakları bulunmamaktadır.</p>	<p>Sosyal, kültürel ve sportif faaliyet olanaklarının yaratılmasına ilişkin planlamalar bulunmaktadır.</p>	<p>Birimin genelinde sosyal, kültürel ve sportif faaliyetler erişilebilirdir ve bunlardan fırsat eşitliğine dayalı olarak yararlanılmaktadır.</p>	<p>Sosyal, kültürel ve sportif faaliyet mekanizmaları izlenmekte, ihtiyaçlar/talepler doğrultusunda faaliyetler çeşitlendirilmekte ve iyileştirilmektedir.</p>	<p>İçselleştirilmiş, sistematik, sürdürülebilir ve örnek gösterilebilir uygulamalar bulunmaktadır.</p>
<p>Örnek Kanıtlar</p> <ul style="list-style-type: none"> • Sosyal, kültürel ve sportif faaliyetlerin planlanması ve yürütülmesine ilişkin kanıtlar • Yıl içerisinde öğrencilere yönelik yıllık sportif, kültürel, sosyal faaliyetlerin listesi (Faaliyet türü, konusu, katılımcı sayısı vb. bilgilerle) • Faaliyetlerin erişilebilirliği ve fırsat eşitliğini gözettiğine dair kanıt örnekleri • Sosyal, kültürel ve sportif faaliyetlerin izlenmesine ilişkin araçlar, izleme raporları, iyileştirme ve çeşitlendirme kanıtları • Standart uygulamalar ve mevzuatın yanı sıra; birimin ihtiyaçları doğrultusunda geliştirdiği özgün yaklaşım ve uygulamalarına ilişkin kanıtlar 					

B.4. Öğretim Kadrosu

Kurum, öğretim elemanlarının işe alınması, atanması, yükseltilmesi ve ders görevlendirmesi ile ilgili tüm süreçlerde adil ve açık olmalıdır. Hedeflenen nitelikli mezun yeterliliklerine ulaşmak amacıyla, öğretim elemanlarının eğitim-öğretim yetkinliklerini sürekli geliştirmek için olanaklar sunulmalıdır.

	1	2	3	4	5
<p><u>B.4.1. Atama, yükseltme ve görevlendirme kriterleri</u></p> <p>Öğretim elemanı atama, yükseltme ve görevlendirme süreç ve kriterleri belirlenmiş ve kamuoyuna açıktır. İlgili süreç ve kriterler akademik liyakati gözetip, fırsat eşitliğini sağlayacak niteliktedir. Uygulamanın kriterlere uygun olduğu kanıtlanmaktadır. Öğretim elemanı ders yükü ve dağılım dengesi şeffaf olarak paylaşılır. Birimin öğretim üyesinden beklentisi bireylerce bilinir. Kadrolu olmayan öğretim elemanı seçimi ve yarıyıl sonunda performanslarının değerlendirilmesi şeffaf, etkin ve adildir; birimde eğitim-öğretim ilkelerine ve kültürüne uyum gözetilmektedir.</p>	<p>Birimin atama, yükseltme ve görevlendirme süreçleri tanımlanmamıştır.</p>	<p>Birimin atama, yükseltme ve görevlendirme Kriterleri tanımlanmış; ancak planlamada alana özgü ihtiyaçlar irdelenmemiştir.</p>	<p>Birimin tüm alanlar için tanımlı ve paydaşlarca bilinen atama, yükseltme ve görevlendirme kriterleri uygulanmakta ve karar almalarda (eğitim-öğretim kadrosunun işe alınması, atanması, yükseltilmesi ve ders görevlendirmeleri vb.) kullanılmaktadır.</p>	<p>Atama, yükseltme ve görevlendirme uygulamalarının sonuçları izlenmekte ve izlem sonuçları değerlendirilerek önlemler alınmaktadır.</p>	<p>İçselleştirilmiş, sistematik, sürdürülebilir ve örnek gösterilebilir uygulamalar bulunmaktadır.</p>
	<p>Örnek Kanıtlar</p> <ul style="list-style-type: none"> • <i>Atama, yükseltme ve görevlendirme kriterleri</i> • <i>Akademik kadronun uzmanlık alanı ile yürüttükleri ders arasında uyumun sağlanmasına yönelik uygulamalar</i> • <i>İzleme ve iyileştirme kanıtları</i> • <i>Standart uygulamalar ve mevzuatın yanı sıra; birimin ihtiyaçları doğrultusunda geliştirdiği özgün yaklaşım ve uygulamalarına ilişkin kanıtlar</i> 				

B.4. Öğretim Kadrosu

	1	2	3	4	5
<p>B.4.2. Öğretim yetkinlikleri ve gelişimi</p> <p>Tüm öğretim elemanlarının etkileşimli-aktif ders verme yöntemlerini ve uzaktan eğitim süreçlerini öğrenmeleri ve kullanmaları için sistematik eğitimcilerin eğitimi etkinlikleri (kurs, çalıştay, ders, seminer vb.) ve bunu üstlenecek/gerçekleştirecek öğretme-öğrenme merkezi yapılanması vardır. Öğretim elemanlarının pedagojik ve teknolojik yeterlilikleri artırılmaktadır. Birimin öğretim yetkinliği geliştirme performansı değerlendirilmektedir.</p>	<p>Birimde öğretim elemanlarının öğretim yetkinliğini geliştirmek üzere planlamalar bulunmamaktadır.</p>	<p>Birimin öğretim elemanlarının; öğrenci merkezli öğrenme, uzaktan eğitim, ölçme değerlendirme, materyal geliştirme ve kalite güvencesi sistemi gibi alanlardaki yetkinliklerinin geliştirilmesine ilişkin planlar bulunmaktadır.</p>	<p>Birimin genelinde öğretim elemanlarının öğretim yetkinliğini geliştirmek üzere uygulamalar vardır.</p>	<p>Öğretim yetkinliğini geliştirme uygulamalarından elde edilen bulgular izlenmekte ve izlem sonuçları öğretim elamanları ile birlikte irdelenerek önlemler alınmaktadır.</p>	<p>İçselleştirilmiş, sistematik, sürdürülebilir ve örnek gösterilebilir uygulamalar bulunmaktadır.</p>
	<p>Örnek Kanıtlar</p> <ul style="list-style-type: none"> Eğiticilerin eğitimi uygulamalarına (Uzaktan eğitim uygulamaları dahil) ilişkin planlama (kapsamı, veriliş yöntemi, katılım bilgileri vb.) ve uygulamalara ilişkin kanıtlar Öğrenme öğretme merkezi uygulamalarına ilişkin kanıtlar Eğitim kadrosunun eğitim-öğretim performansını izleme süreçlerini gösteren belgeler ve dokümanlar (Atama-yükseltme kriterleri vb.) Öğretim elemanlarının izleme ve iyileştirme süreçlerine katılımını gösteren kanıtlar Öğretim yetkinliği geliştirme süreçlerine ilişkin izleme ve iyileştirme kanıtları Standart uygulamalar ve mevzuatın yanı sıra; birimin ihtiyaçları doğrultusunda geliştirdiği özgün yaklaşım ve uygulamalarına ilişkin kanıtlar 				

B.4. Öğretim Kadrosu

	1	2	3	4	5
<p><u>B.4.3. Eğitim faaliyetlerine yönelik teşvik ve ödüllendirme</u></p> <p>Öğretim elemanları için “yaratıcı/yenilikçi eğitim fonu”; yarışma ve rekabeti arttırmak üzere “iyi eğitim ödülü” gibi teşvik uygulamaları vardır. Eğitim ve öğretimi önceliklendirmek üzere yükseltme kriterlerinde yaratıcı eğitim faaliyetlerine yer verilir.</p>	Öğretim kadrosuna yönelik teşvik ve ödüllendirilme mekanizmaları bulunmamaktadır.	Teşvik ve ödüllendirme mekanizmalarının; yetkinlik temelli, adil ve şeffaf biçimde oluşturulmasına yönelik planlar bulunmaktadır.	Teşvik ve ödüllendirme uygulamaları birim geneline yayılmıştır.	Teşvik ve ödül uygulamaları izlenmekte ve iyileştirilmektedir.	İçselleştirilmiş, sistematik, sürdürülebilir ve örnek gösterilebilir uygulamalar bulunmaktadır.
<p>Örnek Kanıtlar</p> <ul style="list-style-type: none"> Eğitim kadrosunun eğitim-öğretim performansını takdir-tanıma ve ödüllendirmek üzere yapılan planlama, uygulama ve iyileştirme kanıtları Standart uygulamalar ve mevzuatın yanı sıra; birimin ihtiyaçları doğrultusunda geliştirdiği özgün yaklaşım ve uygulamalarına ilişkin kanıtlar 					

C.ARAŞTIRMA VE GELİŞTİRME

C.1. Araştırma Süreçlerinin Yönetimi ve Araştırma Kaynakları

Birim, araştırma faaliyetlerini stratejik planı çerçevesinde belirlenen akademik öncelikleri ile yerel, bölgesel ve ulusal kalkınma hedefleriyle uyumlu, değer üretebilen ve toplumsal faydaya dönüştürülebilen biçimde yönetmelidir. Bu faaliyetler için uygun fiziki altyapı ve mali kaynaklar oluşturmalı ve bunların etkin şekilde kullanımını sağlamalıdır.

	1	2	3	4	5
<p>C.1.1. Araştırma süreçlerinin yönetimi</p> <p>Araştırma süreçlerin yönetimine ilişkin benimsenen yaklaşımlar, motivasyon ve yönlendirme işlevinin nasıl tasarlandığı, kısa ve uzun vadeli hedeflerin net ve kesin nasıl tanımlandığı, araştırma yönetimi ekibi ve görev tanımları belirlenmiştir; uygulamalar bu kurumsal tercihler yönünde gelişmektedir. Bilimsel araştırma ve sanatsal süreçlerin yönetiminin etkinliği ve başarısı izlenmekte ve iyileştirilmektedir.</p>	Birimde araştırma süreçlerinin yönetimi ve organizasyonel yapısına ilişkin bir planlama bulunmamaktadır.	Birimin araştırma süreçlerinin yönetimi ve organizasyonel yapısına ilişkin yönlendirme ve motive etme gibi hususları dikkate alan planlamaları bulunmaktadır.	Birimin genelinde araştırma süreçlerin yönetimi ve organizasyonel yapısı kurumsal tercihler yönünde uygulanmaktadır.	Birimde araştırma süreçlerinin yönetimi ve organizasyonel yapısının işlerliği ile ilişkili sonuçlar izlenmekte ve önlemler alınmaktadır.	İçselleştirilmiş, sistematik, sürdürülebilir ve örnek gösterilebilir uygulamalar bulunmaktadır.
	<p>Örnek Kanıtlar</p> <ul style="list-style-type: none"> • <i>Araştırma süreçlerin yönetimi ve organizasyon yapısı</i> • <i>Araştırma yönetim modeli ve uygulamaları</i> • <i>Araştırma yönetimi ve organizasyonel yapının işlerliğinin izlendiği ve iyileştirildiğine ilişkin kanıtlar</i> • <i>Standart uygulamalar ve mevzuatın yanı sıra; birimin ihtiyaçları doğrultusunda geliştirdiği özgün yaklaşım ve uygulamalarına ilişkin kanıtlar</i> 				

C.1. Araştırma Süreçlerinin Yönetimi ve Araştırma Kaynakları

	1	2	3	4	5
<p>C.1.2. İç ve dış kaynaklar</p> <p>Birimin fiziki, teknik ve mali araştırma kaynakları misyon, hedef ve stratejileriyle uyumlu ve yeterlidir. Kaynakların çeşitliliği ve yeterliliği izlenmekte ve iyileştirilmektedir. Araştırmaya yeni başlayanlar için üniversite içi çekirdek fonlar vardır ve erişimi kolaydır. Araştırma potansiyelini geliştirmek üzere proje, konferans katılımı, seyahat, uzman daveti destekleri, kişisel fonlar, motivasyonu arttırmak üzere ödül ve rekabetçi yükseltme kriterleri vardır. Üniversite içi kaynakların yıllar içindeki değişimi; bu imkanların etkinliği, yeterliliği, gelişime açık yanları, beklentileri karşılama düzeyi değerlendirilmektedir. Misyon ve hedeflerle uyumlu olarak üniversite dışı kaynaklara yönelme desteklenmektedir. Bu amaçla çalışan destek birimleri ve yöntemleri tanımlıdır ve araştırmacılarca iyi bilinir.</p>	<p>Birimin araştırma ve geliştirme faaliyetlerini sürdürebilmesi için yeterli kaynağı bulunmamaktadır.</p>	<p>Birimin araştırma ve geliştirme faaliyetlerini sürdürebilmek için uygun nitelik ve nicelikte fiziki, teknik ve mali kaynakların oluşturulmasına yönelik planları bulunmaktadır.</p>	<p>Birim araştırma ve geliştirme kaynaklarını araştırma stratejisi ve birimler arası dengeyi gözeterek yönetmektedir.</p>	<p>Birimde araştırma kaynaklarının yeterliliği ve çeşitliliği izlenmekte ve iyileştirilmektedir.</p>	<p>İçselleştirilmiş, sistematik, sürdürülebilir ve örnek gösterilebilir uygulamalar bulunmaktadır.</p>
	<p>Örnek Kanıtlar</p> <ul style="list-style-type: none"> Araştırma-geliştirme bütçesi ve dağılımı Araştırma çerçevesinde yapılan stratejik ortaklıklar (Kamu veya özel) Araştırma-geliştirme kaynaklarının araştırma stratejisi doğrultusunda yönetildiğini gösteren kanıtlar Araştırma kaynaklarının çeşitliliği ve yeterliliğinin izlendiğine ve iyileştirildiğine ilişkin kanıtlar İç kaynaklar ve kullanımına ilişkin tanımlı süreçler (BAP Yönergesi, İç Kaynak Kullanım Yönergesi vb.) İç kaynakların birimler arası dağılımı Dış kaynakların kullanımını desteklemek üzere oluşturulmuş yöntem ve birimler Dış kaynakların dağılımını gösteren kanıtlar Dış kaynaklarda yıllar itibarıyla gerçekleşen değişimler Standart uygulamalar ve mevzuatın yanı sıra; birimin ihtiyaçları doğrultusunda geliştirdiği özgün yaklaşım ve uygulamalarına ilişkin kanıtlar 				

C.1. Araştırma Süreçlerinin Yönetimi ve Araştırma Kaynakları

	1	2	3	4	5
<p><u>C.1.3. Doktora programları ve doktora sonrası imkanlar</u></p> <p>Doktora programlarının başvuru süreçleri, kayıtlı öğrencileri ve mezun sayıları ile gelişme eğilimleri izlenmektedir. Birimde doktora sonrası (post-doc) imkanları bulunmaktadır ve birimin kendi mezunlarını işe alma (inbreeding) politikası açıktır.</p>	<p>Birimin doktora programı ve doktora sonrası imkanları bulunmamaktadır.</p>	<p>Birimin araştırma politikası, hedefleri ve stratejileri ile uyumlu doktora programı ve doktora sonrası imkanlarına ilişkin planlamalar bulunmaktadır.</p>	<p>Birimde araştırma politikası, hedefleri ve stratejileri ile uyumlu ve destekleyen doktora programları ve doktora sonrası imkanlar yürütülmektedir.</p>	<p>Birimde doktora programları ve doktora sonrası imkanlarının düzenli olarak izlenmekte ve iyileştirilmektedir.</p>	<p>İçselleştirilmiş, sistematik, sürdürülebilir ve örnek gösterilebilir uygulamalar bulunmaktadır.</p>
	<p>Örnek Kanıtlar</p> <ul style="list-style-type: none"> • Doktora programları ve doktora sonrası imkanlara ilişkin kanıtlar • Bu programlar ve imkanlardan yararlanan öğrenci/araştırmacı sayıları ve bunların birimlere göre dağılımı • Doktora programları ve doktora sonrası imkanlara yönelik izleme ve iyileştirme kanıtları • Standart uygulamalar ve mevzuatın yanı sıra; birimin ihtiyaçları doğrultusunda geliştirdiği özgün yaklaşım ve uygulamalarına ilişkin kanıtlar 				

C.2. Araştırma Yetkinliği, İş birlikleri ve Destekler

Birim, öğretim elemanları ve araştırmacıların bilimsel araştırma ve sanat yetkinliğini sürdürmek ve iyileştirmek için olanaklar (eğitim, iş birlikleri, destekler vb.) sunmalıdır.

	1	2	3	4	5
<p><u>C.2.1. Araştırma yetkinlikleri ve gelişimi</u></p> <p>Doktora derecesine sahip araştırmacı oranı, doktora derecesinin alındığı kurumların dağılımı; kümelenme/ uzmanlık birikimi, araştırma hedefleri ile örtüşme konularının analizi, hedeflerle uyumu irdelenmektedir. Akademik personelin araştırma ve geliştirme yetkinliğini geliştirmek üzere eğitim, çalıştay, proje pazarları vb. gibi sistematik faaliyetler gerçekleştirilmektedir.</p>	<p>Birimde, öğretim elemanlarının araştırma yetkinliğinin geliştirilmesine yönelik mekanizmalar bulunmamaktadır.</p>	<p>Birimde, öğretim elemanlarının araştırma yetkinliğinin geliştirilmesine yönelik planlar bulunmaktadır.</p>	<p>Birimin genelinde öğretim elemanları n araştırma yetkinliğinin geliştirilmesi ne yönelik uygulamalar yürütülmektedir.</p>	<p>Birimde, öğretim elemanlarının araştırma yetkinliğinin geliştirilmesine yönelik uygulamalar izlenmekte ve izlem sonuçları öğretim elemanları ile birlikte değerlendirilerek önlemler alınmaktadır.</p>	<p>İçselleştirilmiş, sistematik, sürdürülebilir ve örnek gösterilebilir uygulamalar bulunmaktadır.</p>
	<p>Örnek Kanıtlar</p> <ul style="list-style-type: none"> • Öğretim elemanlarının araştırma yetkinliğinin geliştirilmesine yönelik planlama ve uygulamalar (destekleyici eğitimler, uluslararası fırsatlar, proje iş birliği çalışmaları vb.) • Öğretim elemanlarının geri bildirimleri • Öğretim elemanlarının araştırma yetkinliğinin izlenmesi ve iyileştirilmesine ilişkin kanıtlar • Standart uygulamalar ve mevzuatın yanı sıra; birimin ihtiyaçları doğrultusunda geliştirdiği özgün yaklaşım ve uygulamalarına ilişkin kanıtlar 				

C.ARAŞTIRMA VE GELİŞTİRME

C.2. Araştırma Yetkinliği, İş birlikleri ve Destekler

	1	2	3	4	5
<p><u>C.2.2. Ulusal ve uluslararası ortak programlar ve ortak araştırma birimleri</u></p> <p>Kurumlararası işbirliklerini, disiplinlerarası girişimleri, sinerji yaratacak ortak girişimleri özendirecek mekanizmalar mevcuttur ve etkindir. Ortak araştırma veya lisansüstü programları, araştırma ağlarına katılım, ortak araştırma birimleri varlığı, ulusal ve uluslararası işbirlikleri gibi çoklu araştırma faaliyetleri tanımlanmıştır, desteklenmektedir ve sistematik olarak izlenerek birimin hedefleriyle uyumlu iyileştirmeler gerçekleştirilmektedir.</p>	<p>Birimde ulusal ve uluslararası düzeyde ortak programlar ve ortak araştırma birimleri oluşturma yönünde mekanizmalar bulunmamaktadır.</p>	<p>Birimde ulusal ve uluslararası düzeyde ortak programlar ve ortak araştırma birimleri ile araştırma ağlarına katılım ve iş birlikleri kurma gibi çoklu araştırma faaliyetlerine yönelik planlamalar ve mekanizmalar bulunmaktadır.</p>	<p>Birimin genelinde ulusal ve uluslararası düzeyde ortak programlar ve ortak araştırma faaliyetleri yürütülmektedir.</p>	<p>Birimde ulusal ve uluslararası düzeyde kurum içi ve kurumlar arası ortak programlar ve ortak araştırma faaliyetleri izlenmekte ve ilgili paydaşlarla değerlendirilerek iyileştirilmektedir.</p>	<p>İçselleştirilmiş, sistematik, sürdürülebilir ve örnek gösterilebilir uygulamalar bulunmaktadır.</p>
	<p>Örnek Kanıtlar</p> <ul style="list-style-type: none"> • <i>Ulusal ve uluslararası düzeyde ortak programlar ve ortak araştırma birimleri oluşturulmasına yönelik mekanizmalar</i> • <i>Birimin dahil olduğu araştırma ağları, birimin ortak programları ve araştırma birimleri, ortak araştırmalardan üretilen çalışmalar</i> • <i>Paydaş geri bildirimleri</i> • <i>Ortak programlar ve ortak araştırma faaliyetlerinin izlenmesine ve iyileştirilmesine yönelik kanıtlar</i> • <i>Standart uygulamalar ve mevzuatın yanı sıra; birimin ihtiyaçları doğrultusunda geliştirdiği özgün yaklaşım ve uygulamalarına ilişkin kanıtlar</i> 				

C.ARAŞTIRMA VE GELİŞTİRME**C.3. Araştırma Performansı**

Birim, araştırma faaliyetlerini verilere dayalı ve periyodik olarak ölçmeli, değerlendirmeli ve sonuçlarını yayımlamalıdır. Elde edilen bulgular, birimin araştırma ve geliştirme performansının periyodik olarak gözden geçirilmesi ve sürekli iyileştirilmesi için kullanılmalıdır.

	1	2	3	4	5
<p>C.3.1. Araştırma performansının izlenmesi ve değerlendirilmesi</p> <p>Birim araştırma faaliyetleri yıllık bazda izlenir, değerlendirilir, hedeflerle karşılaştırılır ve sapmaların nedenleri irdelenir. Birimin odak alanlarının üniversite içi bilinirliği, üniversite dışı bilinirliği; uluslararası görünürlük, uzmanlık iddiası konularının analizi, hedeflerle uyumu sistematik olarak analiz edilir. Performans temelinde teşvik ve takdir mekanizmaları kullanılır. Rakiplerle rekabet, seçilmiş kurumlarla kıyaslama (benchmarking) takip edilir. Performans değerlendirmelerinin sistematik ve kalıcı olması sağlanmaktadır.</p>	<p>Birimde araştırma performansının izlenmesine ve değerlendirmesine yönelik mekanizmalar bulunmamaktadır.</p>	<p>Birimde araştırma performansının izlenmesine ve değerlendirmesine yönelik ilke, kural ve göstergeler bulunmaktadır.</p>	<p>Birimin genelinde araştırma performansını izlemek ve değerlendirmek üzere oluşturulan mekanizmalar kullanılmaktadır.</p>	<p>Birimde araştırma performansı izlenmekte ve ilgili paydaşlarla değerlendirilerek iyileştirilmektedir.</p>	<p>İçselleştirilmiş, sistematik, sürdürülebilir ve örnek gösterilebilir uygulamalar bulunmaktadır.</p>
	<p>Örnek Kanıtlar</p> <ul style="list-style-type: none"> Araştırma performansını izlemek üzere geçerli olan tanımlı süreçler Araştırma hedeflerine ulaşıp ulaşılmadığını izlemek üzere oluşturulan mekanizmalar Paydaş geri bildirimleri Araştırma performansının izlenmesine ve iyileştirilmesine ilişkin kanıtlar Standart uygulamalar ve mevzuatın yanı sıra; birimin ihtiyaçları doğrultusunda geliştirdiği özgün yaklaşım ve uygulamalarına ilişkin kanıtlar 				

C.ARAŞTIRMA VE GELİŞTİRME

C.3. Araştırma Performansı

	1	2	3	4	5
<p><u>C.3.2. Öğretim elemanı/araştırmacı performansının değerlendirilmesi</u></p> <p>Öğretim elemanlarının araştırma performansını paylaşması beklenir; bunu düzenleyen tanımlı süreçler vardır ve bunlar ilgili paydaşlarca bilinir. Araştırma performansı yıl bazında izlenir, değerlendirilir ve kurumsal politikalar doğrultusunda kullanılır. Çıktılar, grubun ortalama değerleri ve saçılım şeffaf olarak paylaşılır. Performans değerlendirmelerinin sistematik ve kalıcı olması sağlanmıştır.</p>	<p>Birimde öğretim elemanlarının araştırma performansının izlenmesine ve değerlendirmesine yönelik mekanizmalar bulunmamaktadır.</p>	<p>Birimde öğretim elemanlarının araştırma performansının izlenmesine ve değerlendirmesine yönelik ilke, kural ve göstergeler bulunmaktadır.</p>	<p>Birimin genelinde öğretim elemanlarının araştırma geliştirme performansını izlemek ve değerlendirmek üzere oluşturulan mekanizmalar kullanılmaktadır.</p>	<p>Öğretim elemanlarının araştırma geliştirme performansı izlenmekte ve öğretim elemanları ile birlikte değerlendirilerek iyileştirilmektedir.</p>	<p>İçselleştirilmiş, sistematik, sürdürülebilir ve örnek gösterilebilir uygulamalar bulunmaktadır.</p>
	<p>Örnek Kanıtlar</p> <ul style="list-style-type: none"> • Akademik personelin araştırma-geliştirme performansını izlemek üzere geçerli olan tanımlı süreçler (Yönetmelik, yönerge, süreç tanımı, ölçme araçları, rehber, kılavuz, takdir-tanıma sistemi, teşvik mekanizmaları vb.) • Öğretim elemanlarının araştırma performansına yönelik analiz raporları • Öğretim elemanlarının geri bildirimleri • Araştırma geliştirme performansına ilişkin izleme ve iyileştirme kanıtları • Standart uygulamalar ve mevzuatın yanı sıra; birimin ihtiyaçları doğrultusunda geliştirdiği özgün yaklaşım ve uygulamalarına ilişkin kanıtlar 				

D.TOPLUMSAL KATKI

D.1. Toplumsal Katkı Süreçlerinin Yönetimi ve Toplumsal Katkı Kaynakları

Birim, toplumsal katkı faaliyetlerini stratejik amaçları ve hedefleri doğrultusunda yönetmelidir. Bu faaliyetler için uygun fiziki altyapı ve mali kaynaklar oluşturmalı ve bunların etkin şekilde kullanımını sağlamalıdır.

	1	2	3	4	5
<p><u>D.1.1. Toplumsal katkı süreçlerinin yönetimi</u></p> <p>Birimin toplumsal katkı politikası birimin toplumsal katkı süreçlerinin yönetimi ve organizasyonel yapısı kurumsallaşmıştır. Toplumsal katkı süreçlerinin yönetim ve organizasyonel yapısı kurumun toplumsal katkı politikası ile uyumludur, görev tanımları belirlenmiştir. Yapının işlerliği izlenmekte ve bağlı iyileştirmeler gerçekleştirilmektedir.</p>	<p>Birimde toplumsal katkı süreçlerinin yönetimi ve organizasyonel yapısına ilişkin bir planlama bulunmamaktadır.</p>	<p>Birimin toplumsal katkı süreçlerinin yönetimi ve organizasyonel yapısına ilişkin planlamaları bulunmaktadır.</p>	<p>Birimin genelinde toplumsal katkı süreçlerinin yönetimi ve organizasyonel yapısı kurumsal tercihler yönünde uygulanmaktadır.</p>	<p>Birimde toplumsal katkı süreçlerinin yönetimi ve organizasyonel yapısının işlerliği ile ilişkili sonuçlar izlenmekte ve önlemler alınmaktadır.</p>	<p>İçselleştirilmiş, sistematik, sürdürülebilir ve örnek gösterilebilir uygulamalar bulunmaktadır.</p>
	<p>Örnek Kanıtlar</p> <ul style="list-style-type: none"> • Toplumsal katkı süreçlerinin yönetimi ve organizasyon yapısı • Toplumsal katkı yönetim modeli • Toplumsal katkı faaliyetlerini yürüten birimler ve uygulama örnekleri • Toplumsal katkı süreçlerinin yönetimi ve organizasyonel yapısının işlerliğine ilişkin izleme ve iyileştirme kanıtları • Standart uygulamalar ve mevzuatın yanı sıra; birimin ihtiyaçları doğrultusunda geliştirdiği özgün yaklaşım ve uygulamalarına ilişkin kanıtlar 				

D.TOPLUMSAL KATKI

D.1. Toplumsal Katkı Süreçlerinin Yönetimi ve Toplumsal Katkı Kaynakları

	1	2	3	4	5
<p><u>D.1.2. Kaynaklar</u></p> <p>Toplumsal katkı etkinliklerine ayrılan kaynaklar (mali, fiziksel, insan gücü) belirlenmiş, paylaşılmış ve kurumsallaşmış olup, bunlar izlenmekte ve değerlendirilmektedir.</p>	<p>Birimin toplumsal katkı faaliyetlerini sürdürebilmesi için yeterli kaynağı bulunmamaktadır.</p>	<p>Birimin toplumsal katkı faaliyetlerini sürdürebilmek için uygun nitelik ve nicelikte fiziki, teknik ve mali kaynakların oluşturulmasına yönelik planları bulunmaktadır.</p>	<p>Birim toplumsal katkı kaynaklarını toplumsal katkı stratejisi ve birimler arası dengeyi gözeterek yönetmektedir.</p>	<p>Birimde toplumsal katkı kaynaklarının yeterliliği ve çeşitliliği izlenmekte ve iyileştirilmektedir.</p>	<p>İçselleştirilmiş, sistematik, sürdürülebilir ve örnek gösterilebilir uygulamalar bulunmaktadır.</p>
	<p>Örnek Kanıtlar</p> <ul style="list-style-type: none"> • Toplumsal katkı faaliyetlerini yürüten araştırma ve uygulama merkezleri ve diğer birimler • Toplumsal katkı çalışmalarına ayrılan bütçe ve yıllar içinde değişimi • Toplumsal katkı kaynaklarının toplumsal katkı stratejisi doğrultusunda yönetildiğini gösteren kanıtlar • Toplumsal katkı kaynaklarının çeşitliliği ve yeterliliğinin izlendiğine ve iyileştirildiğine ilişkin kanıtlar • Standart uygulamalar ve mevzuatın yanı sıra; birimin ihtiyaçları doğrultusunda geliştirdiği özgün yaklaşım ve uygulamalarına ilişkin kanıtlar 				

D.TOPLUMSAL KATKI					
D.2. Toplumsal Katkı Performansı					
Birim, toplumsal katkı stratejisi ve hedefleri doğrultusunda yürüttüğü faaliyetleri periyodik olarak izlemeli ve sürekli iyileştirmelidir.					
	1	2	3	4	5
<p><u>D.2.1.Toplumsal katkı performansının izlenmesi ve değerlendirilmesi</u></p> <p>Birim, Sürdürülebilir Kalkınma Amaçları ile uyumlu, dezavantajlı gruplar dahil toplumun ve çevrenin ihtiyaçlarına cevap verebilen ve değer yaratan toplumsal katkı faaliyetlerinde bulunmaktadır. Ulusal ve uluslararası düzeyde kurumsal iş birlikleri, çeşitli kamu kurum ve kuruluşlarına yapılan görevlendirmeler ile kurumun bünyesinde yer alan birimler aracılığıyla yürütülen eğitim, hizmet, araştırma, danışmanlık vb. toplumsal katkı faaliyetleri izlenmektedir. İzleme mekanizma ve süreçleri yerleşik ve sürdürülebilirdir. İyileştirme adımlarının kanıtları vardır.</p>	<p>Birimde toplumsal katkı performansının izlenmesine ve değerlendirmesine yönelik mekanizmalar bulunmamaktadır.</p>	<p>Birimde toplumsal katkı performansının izlenmesine ve değerlendirmesine yönelik ilke, kural ve göstergeler bulunmaktadır.</p>	<p>Birimin genelinde toplumsal katkı performansını izlemek ve değerlendirmek üzere oluşturulan mekanizmalar kullanılmaktadır.</p>	<p>Birimde toplumsal katkı performansı izlenmekte ve ilgili paydaşlarla değerlendirilerek iyileştirilmektedir.</p>	<p>İçselleştirilmiş, sistematik, sürdürülebilir ve örnek gösterilebilir uygulamalar bulunmaktadır.</p>
<p>Örnek Kanıtlar</p> <ul style="list-style-type: none"> • Kurumun hedefleriyle uyumlu toplumsal katkı faaliyetleri • Toplumsal katkı performansını izlemek üzere geçerli olan tanımlı süreçler • Toplumsal katkı hedeflerine ulaşıp ulaşılmadığını izlemek üzere oluşturulan mekanizmalar • Paydaş geri bildirimleri • Toplumsal katkı performansının izlenmesine ve iyileştirilmesine ilişkin kanıtlar • Standart uygulamalar ve mevzuatın yanı sıra; birimin ihtiyaçları doğrultusunda geliştirdiği özgün yaklaşım ve uygulamalarına ilişkin kanıtlar 					