

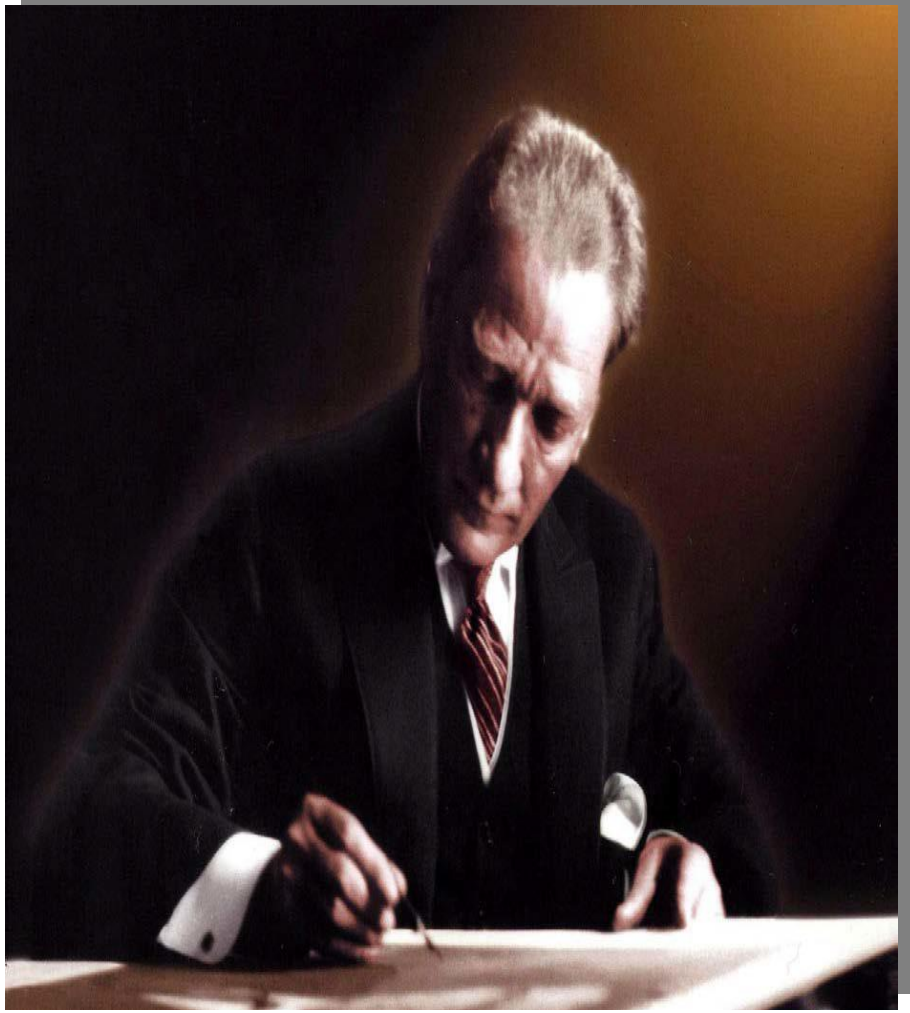

**“GAZİ ÜNİVERSİTESİ MİMARLIK FAKÜLTESİ  
2018 YILI BİRİM FAALİYET RAPORU”**

(Bu Rapor; 5018 sayılı Kamu Mali Yönetimi ve Kontrol Kanunu'nun 41 inci maddesi ve bu maddeye dayanılarak yürürlüğe konulan “Kamu İdarelerinde Hazırlanacak Faaliyet Raporları Hakkında Yönetmelik” hükümlerine göre hazırlanmıştır.)

**ANKARA-2019**



**“Türkiye Cumhuriyeti’nin temeli kùltùrdür.”  
Mustafa Kemal ATATÜRK**

İÇİNDEKİLER.....	3
ÜST YÖNETİCİ SUNUŞU.....	4
I- GENEL BİLGİLER.....	11
A- Misyon ve Vizyon.....	13
B- Yetki, Görev ve Sorumluluklar.....	13
C- İdareye İlişkin Bilgiler.....	14
1- Fiziksel Yapı.....	14
2 - Örgüt Yapısı.....	16
3- Bilgi ve Teknolojik Kaynaklar.....	17
4- İnsan Kaynakları.....	18
5- Sunulan Hizmetler.....	20
6- Yönetim ve İç Kontrol Sistemi.....	25
D- Diğer Hususlar.....	26
II- AMAÇ ve HEDEFLER.....	26
A- İdarenin Amaç ve Hedefleri.....	26
B- Temel Politikalar ve Öncelikler.....	28
C- Diğer Hususlar.....	28
III- FAALİYETLERE İLİŞKİN BİLGİ VE DEĞERLENDİRMELER.....	29
A- Mali Bilgiler.....	29
1- Bütçe Uygulama Sonuçları.....	30
2- Temel Mali Tablolara İlişkin Açıklamalar.....	30
3- Mali Denetim Sonuçları.....	30
4- Diğer Hususlar.....	30
B- Performans Bilgileri.....	30
1- Faaliyet ve Proje Bilgileri.....	30
2 - Performans Sonuçları Tablosu.....	33
3- Performans Sonuçlarının Değerlendirilmesi.....	33
4- Performans Bilgi Sisteminin Değerlendirilmesi.....	33
5- Diğer Hususlar.....	33
IV- KURUMSAL KABİLİYET VE KAPASİTENİN DEĞERLENDİRİLMESİ.....	34
A- Üstünlükler.....	34
B- Zayıflıklar.....	34
C- Değerlendirme.....	37
V- ÖNERİ VE TEDBİRLER.....	37
İç Kontrol Güvence Beyanı.....	38

## ÜST YÖNETİCİ SUNUŞU

Eğitim programlarımızın amacı eleştirel ve yaratıcı düşünme yollarını geliştirmek, bilimsel kuramlara katkıda bulunmak, tasarım disiplinine ait kuramsal bilgiyi yorumlama yeteneği kazandırmaktır. Fakültemiz, kuruluş ve varoluş prensiplerini Gazi Mustafa Kemal Atatürk'ten alan Gazi Üniversitesi'ne bağlı, ayrıca Ankara'nın merkezinde Cumhuriyet tarihimize ve kentle iç içe yaşamasıyla mimarlık, planlama ve ürün tasarımı adına zorunlu olan sorumlulukların kavranabilmesi için en uygun ortamı sunmaktadır.

Fakültemiz, yüksek kalitede akademik etkinlikleri ile kongre, sempozyum, seminer, panel ve değişim programlarıyla yurt içi-yurt dışı etkinliklere katılmaktadır.

Mimarlık Bölümü öğretim üyelerinden Prof. Dr. Nakış KARAMAĞARALI, Doç. Dr. İdil AYÇAM, Doç. Dr. Arzu ÖZEN YAVUZ, Doç. Dr. Özlem SAĞIROĞLU, Doç. Dr. Önder AYDIN, Öğr. Gör. Dr. Can GÜNGÖR, Şehir ve Bölge Planlama Bölümü öğretim üyelerinden Prof. Dr. Gülseven UBAY TÖNÜK ve Doç. Dr. Ülkü DUMAN YÜKSEL, Dr. Öğr. Üyesi Hayri ULVİ, Araş. Gör. Büşra Hilal KUTLU, Endüstri Ürünleri Tasarımı Bölümü öğretim üyelerinden Prof. Dr. Abdullah TOĞAY, Doç. Dr. Serkan GÜNEŞ, Arş. Gör. Dr. Onur ÖZGÜR, Arş. Gör. Merve ÇOŞKUN, Arş. Gör. M. Ferit AYDIN'nın da araştırmacı olarak katkı sağladığı ve Fakültemizce yürütülen, Kayseri Kocasinan Erkilet mevkiinde 42 hektarlık bir alanda, çağdaş standartlarda kentsel bir alan oluşturulmasını sağlamaya yönelik Ocak 2018'de başlayan "Bizim Şehir, Kayseri İli Erkilet Mahalle Tasarımı" ulusal nitelikli AR-GE projesi, Kasım 2018'de tamamlanmıştır.

2016-2018 döneminde dördüncüsü gerçekleştirilen "Sinan Ödüllü Mimarlar Programı" kapsamında, 26 Ocak 2018 tarihinde Mimarlar Odası İstanbul Büyükşehir Şubesi'nce düzenlenen "Cengiz Bektaş Mimarlığı" başlıklı; "Çok Yönlü Kültür İnsanı" ve "Geleneğe Eklenmek" konulu iki bölümden oluşan panelde, Prof. Dr. Esin BOYACIOĞLU davetli konuşmacı olarak yer almıştır.

15 Mart 2018 tarihinde Prof. Dr. Pınar DİNÇ KALAYCI yürütücülüğünde 'Stüdyo Düşle Düşün' Sergisi Antalya'da Akdeniz Üniversitesi'nde gerçekleştirilmiştir.

23 Mart 2018 tarihinde Gazi Üniversitesi Güzel Sanatlar Fakültesi Kültürel Mirası Koruma Topluluğu tarafından düzenlenen söyleşiye konuşmacı olarak Prof. Dr. Cüneyt KURTAY katılmış, 6 Nisan 2018 tarihinde Başkent Üniversitesi'nde 20'ncisi yapılan 'Tasarım Söyleşileri'nde ve III: International Humanities Forum'da 'Müzelerde Aydınlatma' konusunda söyleşilerde de konuşmacı olarak katkıda bulunmuştur.

3 Mayıs 2018 tarihinde SismoLab'ın ev sahipliğinde gerçekleştirilen "Yeni Yönetmelikler Işığında Sismik Temel Yalıtımın Geleceği Çalıştayı"na ve 13-15 Mayıs 2018 tarihleri arasında Kayseri de gerçekleştirilen Cami Planlama ve Tasarımı Projesi II. Çalıştayı'na Prof. Dr. Mehmet Emin TUNA ve Arş. Gör. Dr. Yeşim HARMANKAYA İLERİSOY katılmıştır.

4-5 Mayıs 2018 tarihinde Adana'da yapılan 46. Mimarlık Okulları Bölüm Başkanları İletişim Grubu Toplantısı (MOBBİG)'e Mimarlık Bölüm Başkanı Prof. Dr. Sare SAHİL katılmıştır.

- ✓ Prof. Dr. Sare SAHİL'in Koruma Yüksek Kurul Üyeliği, T.C. Kültür ve Turizm Bakanlığı İstanbul 4 nolu Kültür varlıklarını Koruma Bölge Kurulu üyeliği, UNESCO Türkiye Milli Komisyonu Somut Kültürel Miras Komitesi üyeliği devam etmektedir.
- ✓ Prof. Dr. Sare SAHİL Yıldız Teknik Üniversitesi İstanbul Tarihi Yarımada Uygulama ve Araştırma Merkezi'nde Bilim Kurulu üyeliği yapmıştır.

Doç. Dr. Özlem SAĞIROĞLU, İzmir Kalkınma Ajansı 2017 Yılı Teklif Çağrısı Kültür Varlıklarının Korunması ve Yaşatılması Mali Destek Programı kapsamında sunulan projelerin teknik ve mali değerlendirmesinde bağımsız değerlendirici olarak 28 Mayıs-2 Haziran 2018 tarihlerinde görev almıştır.

22 Haziran 2018 tarihinde yapılan 4. Üniversitelerarası Fikir Yarışması ‘Sürdürülebilir Geleceği Tasarla 2018 Rönesans Öğrenci Fikir Yarışması’nda Prof. Dr. Füsün DEMİREL jüri başkanlığı yapmıştır.

Gazi Üniversitesi Yangın Güvenlik ve Koruma Sistemleri Dergisi, Yangın Mühendisliği, Yangın Güvenliği ve Teknolojileri Dergisi, Çankaya University Faculty of Architecture E-Journal Scientific ve Uluslararası Hakemli Mimarlık ve Tasarım Dergisi ‘nde Prof. Dr. Füsün DEMİREL’in bilim kurulu ve yayın kurulu üyelikleri devam etmektedir.

Ayrıca, "CEN/TC 127 Fire Safety in Buildings" Teknik Komitesi üyeliği, Kamu Kurumları Araştırma ve Geliştirme Projelerini Destekleme Programı (KAMAG) alan üyeliği, Gazi Hastanesi Yapım İşleri Komisyonu ve Çevre Yönetimi Komisyonu ve Konservatuvar Binasının Mimari ve Elektronik Akustik Problemlerinin Tespiti, Analizi ve Çözümü Komisyonu üyeliği, Gazi Üniversitesi Etik Komisyonu ve BAP Komisyonu ve Rektörlük Restorasyonu Komisyonu üyelikleri de devam etmektedir.

Prof. Dr. Ali İhsan ÜNAY’ın YÖK Denklik Komisyonu, Mimarlık Bilim Danışma Kurulu Başkanlığı görevi devam etmektedir.

Prof. Dr. Esin BOYACIOĞLU, 13 Eylül 2018 tarihinde gerçekleştirilen ‘Çuhadaroğlu Alüminyum 2018 Öğrenci Proje Yarışması’nda jüri üyeliği yapmış, “Dosya” dergisinin yayın kurulu üyeliğinde bulunmuştur.

Prof. Dr. Pınar DİNÇ KALAYCI, Architectural Episodes, Beyond All Limits, 2nd International Congress on Architecture and Design, 1st International Architecture Symposium, 2nd International Art and Aesthetics Symposium ve 1st International Symposium on Innovative Approaches in Scientific Studies organizasyonlarında bilim kurulu üyeliği yapmıştır.

Prof. Dr. Pınar DİNÇ KALAYCI 2018 Yılı Erasmus Projeleri Değerlendirme Komisyonu üyeliği, Araştırma Projesi değerlendirme panelistliği, Halk Kütüphaneleri’nde Mimari Uygulamalar Çalıştay komisyon üyeliklerini gerçekleştirmiştir.

26 Eylül 2018 tarihinde Prof. Dr. Gediz URAK ‘4. Ulusal Yapı Kongresi’ ve “Emre Madran’ın İzinde: Edep Ya Hu Buluşmaları - 5” kapsamında oturum başkanlığı yapmıştır.

Prof. Dr. Aysu AKALIN, 4-6 Ekim 2018 tarihleri arasında yapılan Dicle Üniversitesi 1. Uluslararası Mimarlık Sempozyumu’na davetli konuşmacı olarak katılmıştır.

Prof. Dr. Aysu AKALIN, “ISUEP2018 Uluslararası Kentleşme ve Çevre Sorunları Sempozyumu: Değişim/Dönüşüm/Özgünlük Sempozyumu”nda bilimsel danışma kurulu üyeliği yapmıştır.

Mimarlar Odası Ankara Şubesi ve Mimarlar Odası Antalya Şubesi tarafından, üniversitelerin işbirliğiyle düzenlenen 4. Ulusal Yapı Kongresi ve Sergisi, 6-7-8 Aralık 2018 tarihlerinde Antalya’da “Yapı Sektöründe Yenilikçi Yaklaşımlar” konusuyla gerçekleştirilmiş, Prof. Dr. Gediz URAK bilim kurulu üyeliği yapmıştır.

Prof. Dr. Gediz URAK’ın Kültür ve Turizm Bakanlığı Kültür Varlıklarını Koruma Genel Müdürlüğü Anıt Eser Bilim Kurulu üyeliği devam etmektedir.

Doç. Dr. Arzu ÖZEN YAVUZ, Ist International Symposium on Innovative Approaches in Scientific Studies ve II. Uluslararası Multidisipliner Çalışmaları Kongresi’nde oturum başkanlıkları ve Berlin Teknik Üniversitesi’nde “Fractal workshop: fractal 22.0 the digital vernacular” workshop yürütücülüğünü gerçekleştirmiştir.

Öğr. Gör. Dr. Fulya Özmen, TMMOB Mimarlar Odası Trakya Bölge Temsilciği “Kent Düşleri Atölyesi” yürütücülüğünü tamamlamış, aynı kurumun “Etkinlik Noktası 2: Menekşe

Kibrit Fabrikası ve Yakın Çevresi Yeniden Canlandırma” Ulusal Öğrenci Mimari Fikir Yarışması’nda jüri üyeliği yapmıştır.

Öğr. Gör. Dr. Mediha GÜLTEK, 4. Yapı Kongresi’nde düzenleme ve bilim kurul üyeliği yapmıştır.

Öğr. Gör. Dr. Can GÜNGÖR, Yaşlı ve Engelliler İçin YolcuTaşımacılığının Geliştirilmesi Çalıştayı’na katılmıştır.

Öğr. Gör. Dr. Gülşah GÜLEÇ, ARCH 302 Architectural Design Studio, METU Architecture, 12. Ulusal Sanat Sempozyumu ve Architectural Episodes 01: Educational Pursuits and Experiences organizasyonlarına davetli konuşmacı olarak katılmıştır.

Öğr. Gör. Deniz UYGUR, Okuma Kültürü Derneği-Çocuk Kütüphaneleri Çalıştayı’na davetli konuşmacı olarak katılmıştır.

Öğr. Gör. Dr. Fulya ÖZMEN, TMMOB Mimarlar Odası Trakya Bölge Temsilciği “Kent Düşleri Atölyesi” yürütücülüğünü tamamlamış, aynı kurumun “Etkinlik Noktası 2: Menekşe Kibrit Fabrikası ve Yakın Çevresi Yeniden Canlandırma” ulusal öğrenci mimari fikir yarışmasında jüri üyeliği yapmıştır.

Fakültemizde proje dersleri ve diğer uygulamalı dersler kapsamında teknik geziler gerçekleştirilmiştir.

- Prof. Dr. Gediz URAK ve Öğr. Gör. Dr. Esra ÖZKAN yürütücülüğünde Rölöve ve Restorasyon dersi 2. Şube öğrencileri ile Ankara Keskin ilçesi teknik gezisi yapılmıştır.
- Doç. Dr. Özlem SAĞIROĞLU yürütücülüğünde Rölöve ve Restorasyon dersi 1. Şube öğrencileri ile Ankara Hamamönü teknik gezisi gerçekleştirilmiştir.
- Doç. Dr. Adnan AKSU ve Arş. Gör. Dr. İrem YILMAZ yürütücülüğünde Mardin iline Atölye Z Teknik gezisi gerçekleştirilmiştir.
- Prof. Dr. Figen BEYHAN, Doç. Dr. İdil AYÇAM ve Doç. Dr. Semra ASLAN SELÇUK yürütücülüğünde Antalya ili Kaş ilçesi ve Elazığ iline Atölye 5 teknik gezileri gerçekleştirilmiştir.
- Öğr. Gör. Dr. Fulya ÖZMEN, Amasra teknik gezisini gerçekleştirmiştir.

2018 yılı içerisinde Şehir ve Bölge Planlama Bölümü’nün faaliyetleri aşağıda sunulmuştur.

Doç. Dr. Ülkü DUMAN YÜKSEL, 9-10 Ocak 2018 tarihlerinde Yaşam Kalitesi Özel İhtisas Komisyonu tarafından düzenlenen 11. Kalkınma Planı Yaşam Kalitesi Özel İhtisas Komisyonu 2. Toplantısı’nda davetli katılımcı olarak yer almıştır.

Doç. Dr. Ülkü DUMAN YÜKSEL, 9 Mayıs 2018 tarihinde "Kadıköy Belediyesi Bütüncül ve Katılımcı İklim Eylemi Projesi” kapsamında yapılan Uzmanlar toplantısı Proje, Avrupa Birliği Katılım Öncesi Mali Yardım Programı (IPA) çerçevesinde, Türkiye Avrupa Vakfı ve Kadıköy Kent Konseyi işbirliğinde Kadıköy Belediyesi’nce yürütülen İklim Değişikliği-Uzmanlar Adaptasyon Danışma Toplantısı’nda davetli katılımcı olarak yer almıştır.

2 Ekim 2018 tarihinde Fakültemiz Yükseliş Salonu’nda 2018-2019 Eğitim-Öğretim Yılı Açılış etkinliği düzenlenmiştir. Düzenlenen etkinliğe TED Üniversitesi’nden Dr. Öğr. Üyesi Ela ATAÇ KAVURMACI, Çevre ve Şehircilik Bakanlığı’ndan Gamze ÖZER, TEMA Planlama’dan Utkucan KÜLEKÇİ ve ESRI’den Doğa SEZER konuşmacı olarak katılmıştır.

Doç. Dr. Burcu H. ÖZÜDURU yönetiminde 19-25 Ekim 2018 tarihleri arasında ABD Ohio Eyalet Üniversitesi öğretim üyesi Prof. Dr. Jean-Michel GULDMANN ile Tez Çalıştayı (19 Ekim 2018), Seminer (25 Ekim 2018) ve Etkileşimli Dersler (16-24 Ekim 2018) etkinlikleri düzenlenmiştir.

Şehir ve Bölge Planlama Bölümü öğretim üyeleri aşağıdaki etkinliklerde görev almışlardır:

- Prof. Dr. Çiğdem VAROL ÖZDEN, 15-17 Kasım 2018 tarihinde Akdeniz Üniversitesi İktisadi ve İdari Bilimler Fakültesi'nin ilk kez düzenlediği Kent Ekonomisi Sempozyumu'nda bilim kurulu üyeliği yapmıştır.
- Doç. Dr. Kübra CİHANGİR ÇAMUR, 7 Kasım 2018 "42. Dünya Şehircilik Günü Kolokyumu"nda açılış oturum başkanlığı yapmıştır.
- Doç. Dr. Kübra CİHANGİR ÇAMUR, 6 Aralık 2018 tarihinde Çevre ve Şehircilik Bakanlığı Çalışma Grupları Toplantısı "Konut, Kentsel Dönüşüm ve Arsa Politikaları" masası üyeliği yapmıştır.
- Doç. Dr. Aydan SAT, 22-24 Ekim 2018 tarihlerinde 2. Uluslararası Sosyal Bilimler ve Eğitim Araştırmaları Sempozyumu'nda oturum başkanlığı yapmıştır.
- Doç. Dr. Aydan SAT, 22-23 Kasım 2018 tarihlerinde International Eurasian Conference on Science, Engineering and Technology'de oturum başkanlığı yapmıştır.
- Doç. Dr. Şule TÜDEŞ, 29 Kasım 2018 tarihinde İklim Değişikliği ve Atık Yönetimi Konularında En iyi Uygulamalar isimli panelde davetli konuşmacı olarak bulunmuştur.
- Doç. Dr. Tanyel ÖZELÇİ ECERAL, TÜCAUM 30. Yıl Uluslararası Coğrafya Sempozyumu'nda "Coğrafi Bilimler, Ekonomik Coğrafya" ve "İktisat, Ekonomik Coğrafya" adlı iki oturumda oturum başkanlığı yapmıştır.
- Doç. Dr. Burcu H. ÖZÜDURU, Şehir ve Bölge Planlama Bölüm Başkanlığı ve Arş. Gör. Ayşegül SOYDAN, Arş. Gör. Esin Duygu DÖNER ile 19-24 Ekim 2018 tarihleri arasında ABD Ohio Eyalet Üniversitesi öğretim üyesi Prof. Dr. Jean-Michel GULDMANN ile Tez Çalıştayı (19.10.2018), Seminer (25.10.2018) ve Etkileşimli Dersler (16-24 Ekim 2018) etkinliklerini düzenlemiştir.
- Doç. Dr. Burcu H. ÖZÜDURU, 27-28 Kasım 2018 tarihlerinde "Fiziksel Aktivitenin Teşviki ve Çevresel Faktörlerin İyileştirilmesi" etkinliğinde davetli katılımcı olarak yer almıştır.
- Dr. Öğr. Üyesi Hayri ULVİ, 22.11.2018 tarihinde Çankaya Üniversitesi KENTMER tarafından düzenlenen programa konuşmacı olarak katılmıştır.
- Dr. Öğr. Üyesi Hayri ULVİ, 8.11.2018 tarihinde Eğitim İstişare toplantısına katılmıştır.
- Dr. Öğr. Üyesi Hayri ULVİ, 18-22 Haziran 2018 tarihinde 'World Multidisciplinary Civil Engineering-Architecture-Urban Planning Symposium' programına konuşmacı olarak katılmıştır.

Şehir ve Bölge Planlama Bölümü öğretim üyeleri aşağıdaki ulusal ve uluslararası araştırma projelerinde yer almıştır:

- Şehir ve Bölge Planlama Bölümü öğretim üyesi Prof. Dr. Özlem GÜZEY KOCATAŞ'ın yürütücülüğünü yaptığı, Doç. Dr. Burcu H. ÖZÜDURU, Doç. Dr. Ülkü DUMAN YÜKSEL, Öğr. Gör. Dr. Aslı GÜREL ÜÇER, Arş. Gör. N. Oya MEMLÜK, Arş. Gör. Esin Duygu DÖNER'in araştırmacı olarak yer aldığı "Çöküntü Alanlarının Sürdürülebilir Yeniden Üretimi: Çek ve Türkiye Deneyimleri Üzerinden

Karşılaştırmalı Bir Çalışma” başlıklı YÖK Mevlana Projesi Çek Cumhuriyeti ortaklığı ile devam etmektedir.

- Prof. Dr. Ayşe TEKEL’in proje yürütücülüğünü yaptığı “Kentsel Yapılı Çevrenin Biçimsel Özelliklerinin Görsel Estetik Kalitesine Etkisi” başlıklı TÜBİTAK Projesi (2018) tamamlanmıştır.
- Prof. Dr. Çiğdem VAROL ÖZDEN ve Doç. Dr. Bilge ARMATLI KÖROĞLU, Çevre ve Şehircilik Bakanlığı ve TÜBİTAK ortaklığında sürdürülen “Akıllı Kentler Ulusal Stratejisi” projesinde danışman olarak çalışmaktadırlar.
- Prof. Dr. Çiğdem VAROL ÖZDEN’in proje yürütücülüğünü yaptığı “Sınır Bölgelerindeki Sosyo-Mekansal Etkileşim: Türkiye İçin Yumuşak Yönetişim Modeli” başlıklı TÜBİTAK kategorisindeki proje (2015-2018) tamamlanmıştır.
- Doç. Dr. Tanyel ÖZELÇİ ECERAL; “İzmir Örneği ile Türkiye’de Değişen Yerleşme Örüntüsünün Yorumlanması” adlı ulusal kamu kurumu projesinde Araştırmacı olarak yer almaktadır. Toplam 19 katılımcısı bulunan proje 2018 yılında başlamış olup 2021 yılında tamamlanması düşünülmektedir.
- Doç. Dr. Özge YALÇINER ERCOŞKUN’un araştırmacı olarak görev aldığı “Bizim Şehir Gaziantep İli Pilot Bölge Çalışması” başlıklı AR-GE Projesi (2017-2018) tamamlanmıştır.
- Dr. Öğr. Üyesi Hayri ULVİ’nin proje yöneticiliğini yaptığı “Rize Ulaşım Ana Planı Ortak Hizmet Projesi” (2016-2018) tamamlanmıştır. Aynı projede Araş. Gör. Büşra Hilal KUTLU da araştırmacı olarak çalışmıştır.
- Proje Yürütücülüğünü Doç. Dr. Şule TÜDEŞ’ in yaptığı “Yapılı Çevre Özelliklerinin Sosyal ve Çevresel Sürdürülebilirlik Üzerine Etkileri: Mersin Kent Merkeziyle, Pozcu ve Mezitli Alt Merkezlerinden Bulgular” başlıklı BAP kategorisindeki proje (2018-2019) devam etmektedir. Proje ulusal niteliklidir.
- Dr. Öğr. Üyesi Hayri ULVİ’nin proje yöneticiliğini ve Arş.Gör. Büşra Hilal KUTLU’nun araştırmacılık yaptığı “Karaman Değle Ören Yeri Binbir Kilise Koruma Amaçlı Nazım İmar Planı ve Çevre Düzenleme Projesi” 2018 yılında başlamış ve henüz devam etmektedir.

Fakültemizde proje dersleri ve diğer uygulamalı dersler kapsamında teknik geziler gerçekleştirilmiştir.

- ŞBP 164-B Şehircilik Projesi I dersi kapsamında yapılan Hattuşaş Kent Kurgusu ve Yaşam Çerçevesi Tasarımı çalışması için 11 Nisan 2018 tarihinde 27 öğrenci 5 öğretim üyesi/elemanı ile Hattuşaş/Çorum’a teknik gezi düzenlenmiştir.
- ŞBP 262 Şehircilik Projesi Dersi 1. Şubesi 2017-2018 akademik yılı çalışma alanı olarak Ankara İli, Güdül İlçe merkezi seçilmiştir. 20 Şubat 2018 günü 28 öğrenci (26 kız, 2 erkek) ve 5 öğretim elemanı ile Güdül’e gününbirlik saha çalışması gerçekleştirmiştir. 1 Haziran 2018 günü saat 11:30-17:00 arası Güdül kent meydanında sergi düzenlenmiştir. Sergide yerel yöneticiler ve sergiyi gezen halka yıl boyu yapılan çalışmalar aktarılmıştır.
- ŞBP 362 Şehircilik Projesi Dersi 1. Şubesi Doç. Dr. Kübra CİHANGİR ÇAMUR, Prof. Dr. Çiğdem VAROL ÖZDEN, Öğr. Gör. Dr. Bahar YENİGÜL ve Arş. Gör. K. Burcu YAVUZ KUMLU, Mart 2018’de, 3. sınıf lisans öğrencileriyle Kütahya’ya bir haftalık teknik gezi gerçekleştirmişlerdir.



- CRP 1001 Planing Studio 1 dersi kapsamında 20 Nisan 2018 tarihinde heykeltıraş Metin YURDANUR'un Sanat Atölyesi'ne 5 öğretim elemanı ve 60 öğrenci ile teknik gezi gerçekleştirmiştir.
- CRP 2003 Planning Studio 3 dersi 1. Şube çalışma alanı olarak Büyükkada-İstanbul'u belirlemiştir. 8 Ekim 2018'de 5 öğretim elemanı ve 26 öğrenci ile birlikte İstanbul'a gidilmiş, Büyükkada'da güz dönemi boyunca yapılacak çalışmalar için gerekli veriler elde edilmeye çalışılmış ve analizler gerçekleştirilmiştir.
- Prof. Dr. Metin ŞENBİL, Doç. Dr. Fatma ERDOĞAN ARAS, Doç. Dr. Tanyel ÖZELÇİ ECERAL ve Arş. Gör. Sezen SAVRAN "CRP 2003 Planning Studio 3" dersi 2. Şube çalışma alanı olarak seçilen Kastamonu İli, Cide İlçe merkezine teknik gezi gerçekleştirmişlerdir.
- CRP 3005 Planning Studio 5 dersi 1. şubesi 10-14 Ekim 2018 tarihlerinde Bodrum ilçesini şehircilik projesi kapsamında çalışmışlardır.
- CRP 3005 Planning Studio 5 dersi 2. Şubesi; Bolu ilini çalışma alanı olarak belirlemiştir. 10-14 Ekim 2018 tarihlerinde 5 öğretim elemanı ve 34 öğrenci ile birlikte güz dönemi boyunca yapılacak çalışmalar için gerekli verileri elde etmek ve analizleri gerçekleştirmek için Bolu ilinde saha çalışması yapılmıştır.
- Prof. Dr. Ebru V. ÖCALIR AKÜNAL, Doç. Dr. Bilge ARMATLI KÖROĞLU, Dr. Öğretim Üyesi Demet EROL CRP 4007 Planning Studio dersi kapsamında öğrencilerle 6-9 Kasım 2018 tarihlerinde Antalya ilinde araştırma inceleme çalışması gerçekleştirmişlerdir.
- Doç. Dr. Aydan SAT, Öğr. Gör. Dr. Aslı GÜREL ÜÇER, Prof. Dr. Çiğdem VAROL ÖZDEN ve Öğr. Gör. Dr. Bahar YENİGÜL, Öğr. Gör. Ertan GÖRAL ve Arş. Gör. K. Burcu YAVUZ KUMLU, CRP 4007 Planning Studio dersi kapsamında öğrencilerle, 7-12 Ekim 2018 tarihlerinde Hatay ilinde araştırma inceleme gezisi gerçekleştirmişlerdir.

2018 yılı içerisinde Endüstri Ürünleri Tasarımı Bölümü'nün faaliyetleri aşağıda sunulmuştur.

Prof. Dr. Hüseyin Güçlü YAVUZCAN

- 2018 yılı içerisinde 3 adet makalesi ve 4 adet bildirisi basılmıştır.
- Journal of Forensic Science and Digital Investigation dergisi için editörlük görevi yapmaya devam etmektedir.
- Gazı University Journal Of Science Part B: Art, Humanities, Design And Planning dergisine hakemlik yaparak katkı sunmuştur.
- Yürütücülüğünü yaptığı "Interactive and Mobile-Adapted Learning Tool to Improve the Level of Technical English for Employees in Tourism" isimli AB projesi devam etmektedir.
- 26-27 Şubat, 15-19 Ekim, 5-6 Temmuz tarihlerinde yürütücüsü olduğu AB projesi için Ankara, Lizbon ve Regensburg'da toplantı yapmıştır.
- Yükseköğretim Kalite Değerlendiricisi görevine devam etmiştir.

Prof. Dr. Aydın ŞIK

- 2018 yılı içerisinde 3 adet makalesi ve 2 adet bildirisi basılmıştır.
- Journal of Mechanical Engineering and Modern Technology, Research Journal of Engineers and Technologists, SCIREA Journal of Materials, Materials Research ve American Journal of Mechanical and Materials Engineering(AJMME) dergileri için editörlük görevi yapmaya devam etmektedir.
- 2 adet BAP projesinin yürütücülüğünü yapmaya devam etmektedir.

- TÜBİTAK ve Gazi Üniversitesi'nden yayın teşvik ödülü almıştır.

Prof. Dr. Abdullah TOĞAY

- 2018 yılı içerisinde 5 adet makalesi ve 8 adet bildirisi basılmıştır.
- 1 adet döner sermaye projesinde araştırmacı olarak görev almıştır
- Ankara Kalkınma Ajansı'ndan mansiyon ve Gazi Üniversitesi yayın teşvik ödülü almıştır.
- 2014-GE-106953 buluş numaralı patenti almıştır.

Doç Dr. Serkan GÜNEŞ

- 2018 yılı içerisinde 8 adet makalesi basılmıştır.
- Gazi University Journal of Science Part B: Art, Humanities, Design ve GRID – Architecture, Planning and Design Journal dergileri için alan editörlüğü yapmaya devam etmektedir.
- Sanat Tasarım Dergisi, Journal of Faculty of Architecture ve International Journal of Production Research dergilerine hakem olarak katkı vermiştir.
- 1 adet döner sermaye projesinde araştırmacı olarak görev almıştır
- Çeşitli komisyon üyeliklerinde görev yapmıştır.

Doç Dr. Dilek AKBULUT

- 2018 yılı içerisinde 2 adet makalesi ve 10 adet bildirisi basılmıştır.
- METU Journal of Faculty of Architecture, Art-e Sanat Dergisi ve UTAK Ulusal Tasarım dergilerine hakemlik yaparak katkı sağlamıştır.
- 12 Nisan 2018 tarihinde Gazi Üniversitesi, Atılım Üniversitesi ve Karabük Üniversitesi, Endüstri Ürünleri Tasarımı Bölümü 1. sınıf öğrencilerinin katılımıyla temel tasarım çalıştayı düzenlemiştir.

Dr. Murat ÖNDER

- 2018 yılı içerisinde 1 adet makalesi basılmıştır.
- Energy Conversion And Management dergisine hakemlik yaparak katkı sağlamıştır.

Dr. Selçuk KEÇEL

- 2018 yılı içerisinde 2 adet makalesi basılmıştır.
- Applied Energy, Energy Conversion And Management, Renewable Energy ve Politeknik Dergilerine hakemlik yaparak katkı sağlamıştır.

Dr. Onur ÖZGÜR

- 2018 yılı içerisinde 1 adet bildirisi basılmıştır.
- 2 adet döner sermaye projesinde araştırmacı olarak görev almıştır.

Arş. Gör. Cemil YAVUZ

- 2018 yılı içerisinde 1 adet makalesi basılmıştır.
- 1 adet BAP projesinde araştırmacı olarak görev yapmaya devam etmektedir.

Arş. Gör. Merve ÇOŞKUN

- 2018 yılı içerisinde 4 adet makale ile 3 adet bildirisi basılmıştır.
- 1 adet döner sermaye projesinde araştırmacı olarak görev yapmıştır.
- Ankara Kalkınma Ajansı'ndan ve Gazi Üniversitesi'nden birer ödül almıştır.

Arş. Gör. Hande KUTBAY

- 2018 yılı içerisinde 1 adet bildirisi basılmıştır.
- 26-27 Şubat 2018 yılı içerisinde görev aldığı AB projesi kapsamında Ankara'da yapılan toplantıya katılmıştır.
- 1 adet AB projesinde araştırmacı olarak görev yapmaya devam etmektedir.

Arş. Gör. Damla AKDAŞ

- 2018 yılı içerisinde 1 adet makalesi basılmıştır.

Arş. Gör. Ferit AYDIN

- 2018 yılı içerisinde 1 adet bildirisi basılmıştır.
- 1 adet döner sermaye projesinde araştırmacı olarak görev almıştır.
- DesignPrinciples & Practices Journal Collection dergisine hakemlik yaparak katkı sağlamıştır

Arş. Gör. Ebru GEDİK

- 2018 yılı içerisinde 2 adet makale ile 3 adet bildirisi basılmıştır.

Arş. Gör. Atakan BAŞ

- 2018 yılı içerisinde 4 adet bildirisi basılmıştır

Arş. Gör. Saygın YÜCEKULE

- 2018 yılı içerisinde 4 adet bildirisi basılmıştır.

**Prof. Dr. C.Nakış KARAMAĞARALI**

**DEKAN**

## I- GENEL BİLGİLER

Gazi Üniversitesi Mühendislik-Mimarlık Fakültesi, 3 Ekim 2009 tarih ve 27365 sayılı Resmi Gazete’de yayınlanan 2009/15438 sayılı Bakanlar Kurulu Kararı ile kapatılarak, Rektörlüğümüze bağlı, Mimarlık Fakültesi ve Mühendislik Fakültesi kurulması; Millî Eğitim Bakanlığı’nın 26.08.2009 tarihli ve 23258 sayılı yazısı üzerine, 28.03.1983 tarihli ve 2809 sayılı Kanunun ek 30. maddesine göre, Bakanlar Kurulunca 02.09.2009 tarihinde kararlaştırılmıştır.

Mimarlık Fakültesi; "Mimarlık", "Şehir ve Bölge Planlama" ile "Endüstri Ürünleri Tasarımı" bölümleri aktif olmak üzere "İç Mimarlık", " Çevre Tasarımı ve Peyzaj Mimarlığı" da dahil beş bölümden oluşmaktayken kadro taleplerimizin karşılanmaması, ve mekansal yetersizlikler nedeniyle "İç Mimarlık" ile "Çevre Tasarımı ve Peyzaj Mimarlığı" bölümlerinin kapatılması için yaptığımız teklif 08/06/2016 tarihli Yükseköğretim Yürütme Kurulu toplantısında incelenmiş ve 2547 Sayılı Kanun’un 2880 Sayılı Kanunla değişik 7/d-2 maddesi uyarınca uygun görülerek kapatılmıştır.

Gazi Üniversitesi Mimarlık Fakültesi Endüstri Ürünleri Tasarımı Bölümü lisans düzeyinde ilk öğrencilerini 2012-2013 Eğitim Öğretim Yılı’nda almıştır. Söz konusu dönemde 26 öğrenci bölüme kaydedilmişken, 2014-2015 Eğitim Öğretim Dönemi’nde kontenjan 52’ye yükselmiştir. 2018-2019 yılı için taban puan 298,130, tavan puan ise 377,513 olarak belirlenmiştir. Bölümde 77 erkek, 233 kız olmak üzere toplam 310 öğrenci bulunmaktadır ve söz konusu öğrencilerden 98’i hazırlık sınıfına devam etmektedir.

Fen Bilimleri Enstitüsü bünyesinde Endüstri Ürünleri Tasarımı yüksek lisans ve doktora programlarının açılmasına yönelik olarak Haziran 2013 döneminde alınan “Bölüm Kurulu Kararı”, yapılan program hazırlıkları “Mimarlık Fakültesi Fakülte Kurulu”, “Fen Bilimleri Enstitüsü Kurulu” ve “Gazi Üniversitesi Senatosu”nda kabul edilerek Yükseköğretim Kurulu Başkanlığı’na (YÖK) gönderilmiş ve 15.08.2013 tarihli YÖK Yürütme Kurulu Kararıyla söz konusu programların açılması uygun görülmüştür. 2018-2019 Eğitim Öğretim Yılı’nda yüksek lisans programlarına 24, doktora programlarına 21 öğrenci alınmıştır.

Üniversitemiz Fen Bilimleri Enstitüsü’nde Mimarlık ile Şehir ve Bölge Planlama Anabilim Dallarında İngilizce Yüksek Lisans + Doktora Programlarının açılmasının uygun olduğuna ilişkin Üniversitemiz Senatosunun 28/08/2014 tarih ve 2014/128 sayılı kararı Yükseköğretim Kurulu Başkanlığı’na arz edilmiştir. 15.10.2014 Tarihli Yükseköğretim Genel Kurul Toplantısı’nda Mimarlık(İngilizce) Tezli Yüksek Lisans ve Doktora Programı, Şehir ve Bölge Planlama(İngilizce) Tezli Yüksek Lisans ve Doktora Programı açılması uygun görülmüştür.

Gazi Üniversitesi Mimarlık Fakültesi 2018-2019 Eğitim-Öğretim Yılı’nda ÖSS taban puan ve başarı sıralamasına göre; Mimarlık Bölümü 426,236 taban puanla üniversiteye giriş başarı sıralamasında ilk 36.700’den, Gazi Üniversitesi Şehir ve Bölge Planlama Bölümü 289,784 taban puanla ilk 178.100’den, Gazi Üniversitesi Endüstri Ürünleri Tasarımı Bölümü ise 298,130 taban puanla ilk 162.000’inci sıradan öğrenci almaktadır.

**Mimarlık Bölümü'ne** 2018-2019 eğitim öğretim yılında 103 öğrenci kaydedilmiştir. Bölümde halen 612 öğrenci öğrenim görmektedir. **Şehir ve Bölge Planlama Bölümü'ne** 2018-2019 eğitim öğretim yılında 82 öğrenci kaydedilmiş, 375 öğrenci öğrenim görmektedir. **Endüstri Ürünleri Tasarımı Bölümü'ne** 2018-2019 eğitim öğretim yılında 81 öğrenci kaydedilmiştir. Bölümde halen 310 öğrenci öğrenim görmektedir. Üç bölümde toplam 332 öğrenci de hazırlık öğrenimi görmektedir.

Fakültemiz Bölümlerinde yabancı uyruklu öğrenci sayısı toplam 42 dir.

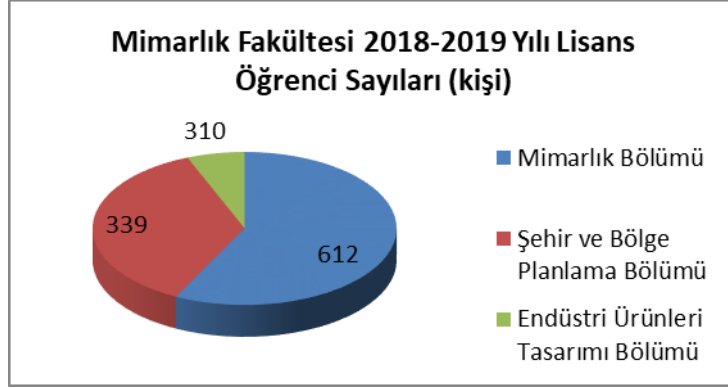

2018-2019 Eğitim-Öğretim Yılı'nda Fakültenin Mimarlık Bölümü'nde 612, Şehir ve Bölge Planlama Bölümü'nde 375, Endüstri Ürünleri Tasarımı Bölümü'nde 310 toplam **1297** öğrenci lisans eğitimi görmektedir. Fen Bilimleri Enstitüsü Mimarlık Anabilim Dalında, 257 öğrenci yüksek lisans, 95 öğrenci doktora düzeyinde, toplam **352** öğrenci, Şehir ve Bölge Planlama Anabilim Dalında 106 öğrenci yüksek lisans, 47 öğrenci doktora düzeyinde, toplam **153** öğrenci, Endüstri Ürünleri Tasarımı Anabilim Dalında 24 öğrenci yüksek lisans, 21 öğrenci de doktora düzeyinde toplam **45** öğrenci öğrenim görmektedir.

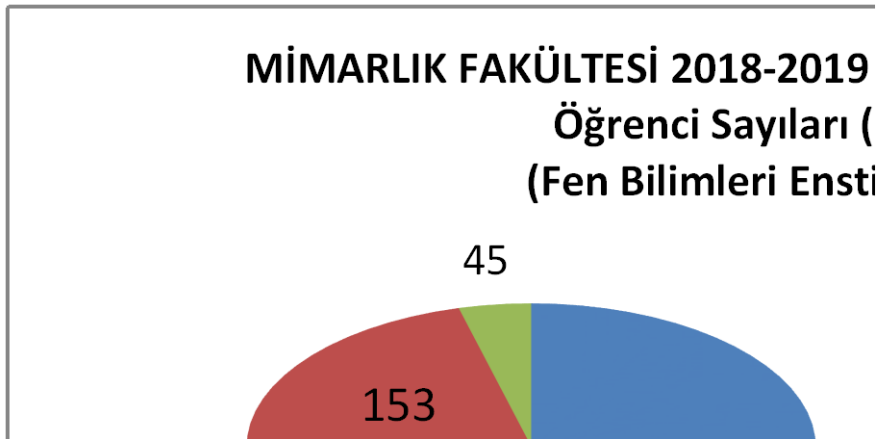

#### A. Misyon ve Vizyon

**Misyon:** Gazi Üniversitesi Mimarlık Fakültesi'nin varoluş nedeni mimarlık, şehir ve bölge planlama ve endüstri ürünleri tasarımı bilimlerinde uluslararası düzeyde özgün araştırmalar yapan, uyguladığı sürekli gelişen eğitim sistemi ile üstün nitelikli mimarlar, şehir

ve bölge plancıları ve endüstri tasarımcıları yetiştiren, anılan nitelikleri ile ülkesinde saygınlık uyandıran seçkin bir fakülte olmaktır. Mesleğinde çağdaş bilgi ve beceriler ile donanmış, eleştirel bakış açısına sahip, takım çalışmasına uyumlu, kendini yenileyen ve çevresine önderlik edebilecek mimarlar, şehir ve bölge plancıları ve endüstri ürünleri tasarımcıları yetiştirmeyi, çevre ve kültür bilinci ile bölgesel, ulusal ve uluslararası düzeyde gereksinimler için ürettiği bilgiyi uygulayan ve yayan bir kurum olmayı görev edinmiştir.

### **Vizyon:**

#### **Akademik öz görevi**

- Gazi Üniversitesi Mimarlık Fakültesi, evrensel değerler ışığında, Atatürk İlke ve Devrimleri ile etik değerler bağlamında, bilim, teknoloji ve sanat birikiminden yararlanarak ülkenin geleceği için üstün nitelikli bireyler yetiştirmek, ürettiği bilimsel, teknik ve sanatsal eser ve hizmetleri toplum yararına sunmaktır.

#### **Yapısal öz görevi**

- Verimliliği esas alarak, şeffaflık ve katılımcılığı ön planda tutmak, araştırma-egitim-uygulama bütünselliğini kuran bir eğitim ortamı oluşturmak,
- Araştırmacıyı bilimsel çalışmaları doğrultusunda ulusal ve uluslararası platformda desteklemek,
- Mimarlık, şehir ve bölge planlama ve endüstri ürünleri tasarımı mesleklerindeki değişim ve gelişimlere uyum sağlamaktır.

#### **Eğitimsel öz görevi**

- Mimarlık Fakülteleri arasında ön sıralarda yer alarak, araştırma ağırlıklı, yenilikçi, yaratıcı ve disiplinler arası eğitim programları ile öne çıkmak,
- Uluslararası eş değerlendirme ölçütlerini karşılayan bir eğitim ve kurumsal yapılanma ile lisans ve lisansüstü düzeyinde eğitimi ile öncü bir fakülte olmaktır.
- Eğitimde, sosyal-kültürel etkinliklerde öğrenci merkezli olmak,
- Donanımlı akademik kadrosu ve alt yapısı ile ulusal ve uluslararası eğitim-öğretim ağında Üniversiteyi temsil edecek, bilim ve bilgi üretmede yarışmacı, etkin üyeler yetiştirmek,
- Nitelikli akademik etkinlikleri ile kongre, sempozyum, seminer, panellerle ve değişim programlarıyla yurt içi-yurt dışı etkinliklere katılmak ve ev sahipliği yapmaktır.

## **B. Yetki, Görev ve Sorumluluklar**

- Fakülte bölümleri ve idari birimler arasında düzenli çalışmayı sağlamak,
- Fakültenin ödenek kadro ihtiyaçlarını belirlemek ve bunları Rektörlüğe sunmak,
- Fakültenin birimleri ve her düzeydeki personeli üzerinde genel gözetim ve denetim görevini sürdürmek,
- Yasalarla verilen diğer görevleri yapmaktır.

## **C. İdareye İlişkin Bilgiler**

### **1- Fiziksel Yapı**

#### **1.1- Eğitim Alanları Derslikler\***

<b>Eğitim Alanı</b>	<b>Kapasitesi 0-50</b>	<b>Kapasitesi 51-75</b>	<b>Kapasitesi 76-100</b>	<b>Kapasitesi 101-150</b>	<b>Kapasitesi 151-250</b>	<b>Kapasitesi 251-Üzeri</b>
<b>Anfi</b>		4x(60kişilik)				

<b>Sınıf</b>	1x(20kişilik) 11x(30kişilik) 4x(36kişilik) 1x(30kişilik) 1x(30 kişilik)					
<b>Bilgisayar Lab.</b>	1x(24kişilik) 1x(21kişilik) 1x(45kişilik)		1x(100Kişilik)			
<b>Diğer Lab.</b>						
<b>Toplam</b>	<b>18 sınıf</b>	<b>4 anfi</b>	<b>4 lab.</b>			

\* Sayı olarak belirtilecektir.

**Sınıf Kapasitesi: 554 Kişi**  
**Anfi Kapasitesi: 240 Kişi**  
**Sınıf Alanı: 1.671,70 m<sup>2</sup>**  
**Bilgisayar Lab. Kapasitesi: 190 Kişi**  
**Bilgisayar Lab. Alanı: 346,6 m<sup>2</sup>**

- 1.2- Sosyal Alanlar
- 1.2.2.Yemekhaneler
- 1.2.3.Misafirhaneler
- 1.2.4.Öğrenci Yurtları
- 1.2.5.Lojmanlar
- 1.2.6.Spor Tesisleri

#### 1.2.7.Toplantı – Konferans Salonları\*

	Kapasitesi 0–50	Kapasitesi 51–75	Kapasitesi 76–100	Kapasitesi 101–150	Kapasitesi 151–250	Kapasitesi 251–Üzeri
<b>Toplantı Salonu</b>	1x(15kişilik)					
<b>Konferans Salonu</b>						1x(251kişilik)
<b>Toplam</b>	<b>1</b>					<b>1</b>

\*Adet olarak belirtilecektir.

**Toplantı Salonu Kapasitesi: 15 Kişi**  
**Toplantı Salonu Alanı: 41,63 m<sup>2</sup>**  
**Konferans Salonu Kapasitesi: 251 Kişi**  
**Konferans Salonu Alanı: 192,4 m<sup>2</sup>**

- 1.2.8.Sinema Salonu
- 1.2.9.Eğitim ve Dinlenme Tesisleri
- 1.2.10.Öğrenci Kulüpleri, Toplulukları

Mimarlık Topluluğu
Planlama Topluluğu
Tasarım ve İnovasyon Topluluğu

Bisiklet Topluluğu
Tiyagram Topluluğu

### 1.2.11. Mezun Öğrenciler Derneği

### 1.2.12. Okul Öncesi ve İlköğretim Okulu Alanları

### 1.3- Hizmet Alanları

#### 1.3.1. Akademik Personel Hizmet Alanları

	Sayısı (Adet)	Alanı (m2)	Kullanan Sayısı (Kişi)
Çalışma Odası	60	580,88	80
<b>Toplam</b>	<b>60</b>	<b>580,88</b>	<b>80</b>

#### 1.3.2. İdari Personel Hizmet Alanları

	Sayısı (Adet)	Alanı (m2)	Kullanan Sayısı
Servis	---		
Çalışma Odası	16	750,23	28
<b>Toplam</b>	<b>16</b>	<b>750,23</b>	<b>28</b>

#### 1.4- Ambar Alanları

#### 1.5- Arşiv Alanları

#### 1.6- Atölyeler

	Sayısı (Adet)	Alanı (m2)	Kullanan Sayısı
Atölye (EÜT)	1	195	209
<b>Toplam</b>	<b>1</b>	<b>195</b>	<b>209</b>

#### 1.7- Hastane Alanları

## 2- Örgüt Yapısı



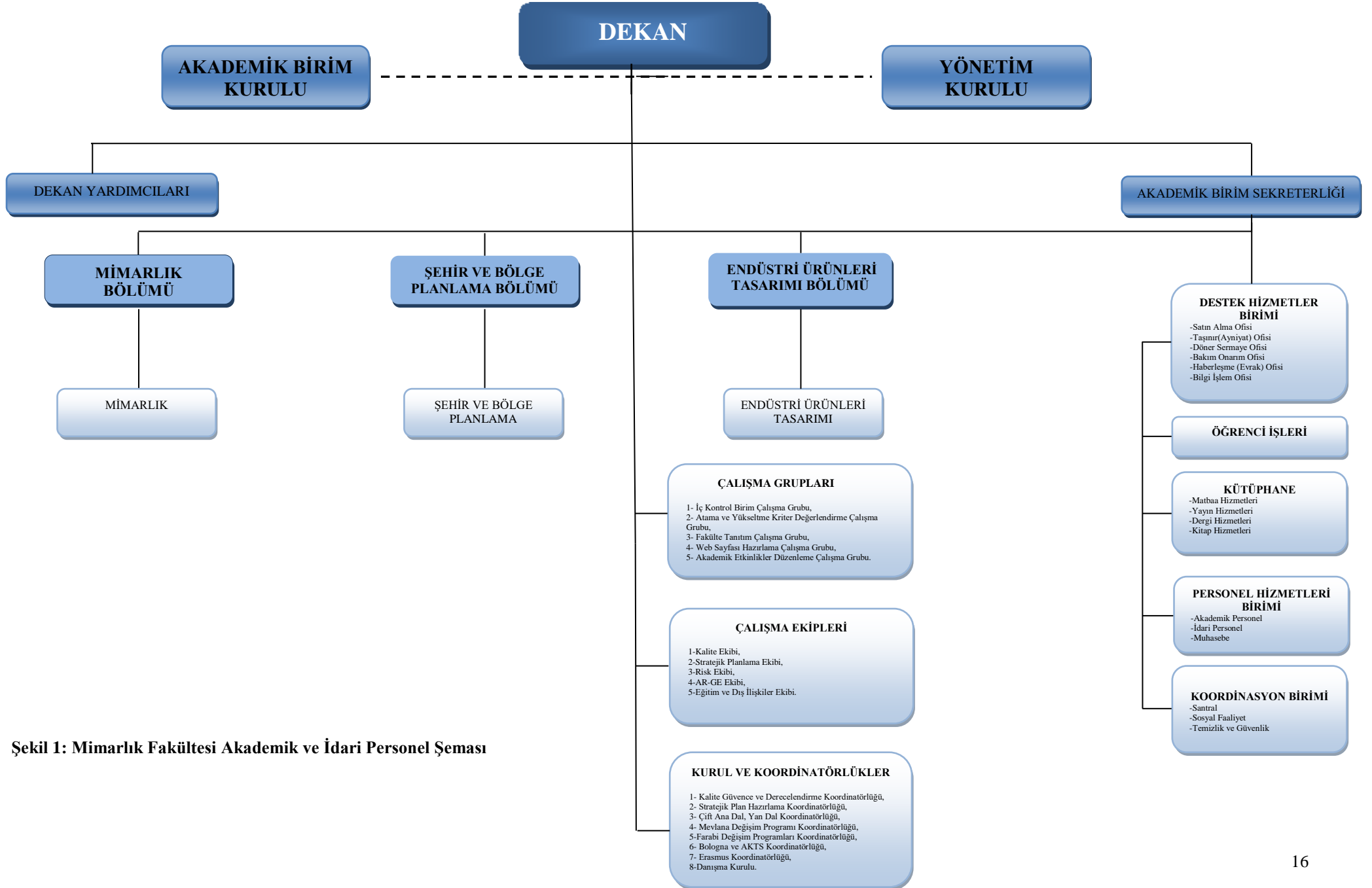

Şekil 1: Mimarlık Fakültesi Akademik ve İdari Personel Şeması

### 3. Bilgi ve Teknolojik Kaynaklar

Bilgi İşlem Daire Başkanlığınca Fakülte idari işlerinin yürütülmesi amacıyla hazırlanan programlar Üniversitemiz e-gazi Portalında mevcuttur.

#### Fakültemiz birimleri internet üzerinden;

- Üniversitemiz e-gazi Portalı Bilgi Sistemi,
- Üniversitemiz Öğrenci Bilgi Sistemi,
- Kamu Harcama ve Muhasebe Bilişim Sistemi(Maliye Bakanlığı Kamu Hesapları Bilgi Sistemi KBS ), ( Maliye Bakanlığı Taşınır Kayıt ve Yönetim Bilgi Sistemi TKYS),
- Bilimsel Araştırma Projeleri Bilgi Sistemi(BAP),
- Üniversitemiz Puantaj Bilgi Sistemi,
- Üniversitemiz İstatistik Bilgi Sistemi,
- Üniversitemiz Personel İşleri Bilgi Sistemi(İdari),
- Üniversitemiz Bordro Bilgi Sistemi,
- Üniversitemiz Elektronik Belge Yönetim Sistemi(EBYS),
- İhale Bilgi Sistemi,
- Döner Sermaye Bilgi Sistemi'ne (DİMİS) ulaşılabilmektedir.

#### 3.1- Yazılımlar

#### 3.2- Bilgisayarlar

Cinsi	İdari Amaçlı (Adet)	Eğitim Amaçlı (Adet)	Araştırma Amaçlı (Adet)	<b>TOPLAM</b>
YAZILIM		6		6
MASAÜSTÜ BİLGİSAYAR	38	151		189
TAŞINABİLİR BİLGİSAYAR	5	47		52

#### 3.3- Kütüphane Kaynakları

#### 3.4- Diğer Bilgi ve Teknolojik Kaynaklar

Cinsi	İdari Amaçlı (Adet)	Eğitim Amaçlı (Adet)	Araştırma Amaçlı (Adet)	<b>TOPLAM</b>
Projeksiyon	2	36		38
Yazıcı	31	6		37
Slayt makinesi				---
Faks	1			1
Projeksiyon perdesi		5		5
Barkot okuyucu	1	1		2
Baskı makinesi		1		1
Fotokopi makinesi	7			7
Optik okuyucu	1			1
Fotoğraf makinesi		7		6
Kamera		3		3
Televizyon		1		1
Tarayıcı	3	7		10

#### 4- İnsan Kaynakları

##### 4.1- Akademik Personel

Akademik Personel					
	Kadroların Doluluk Oranına Göre			Kadroların İstihdam Şekline Göre	
	Dolu	Boş	Toplam	Tam Zamanlı	Yarı Zamanlı
Profesör	22			22	
Doçent	20			20	
Yrd. Doçent	3			3	
Öğretim Görevlisi	11			11	47
Okutman	-				
Çevirici	-				
Eğitim- Öğretim Planlamacısı	-				
Araştırma Görevlisi	25			25	
Uzman	-			-	
<b>Toplam</b>	<b>81</b>			<b>81</b>	<b>47</b>

##### 4.2- Yabancı Uyruklu Akademik Personel

##### 4.3- Diğer Üniv. Görevlendirilen Akademik Personel

Diğer Üniversitelerde Görevlendirilen Akademik Personel			
Unvan	Bağlı Olduğu Bölüm	Görevlendirildiği Üniversite	
Profesör (3)	MİMARLIK	ODTÜ ANADOLU ÜNİV.	
Doçent (4)	ŞBP EÜT	ANKARA ÜNİV. ODTÜ HACI BAYRAM VELİ ÜNİV. TOBB	
Yrd. Doçent			
Öğretim Görevlisi (2)	ŞBP EÜT	TOBB ATILIM ÜNİV.	
Okutman			
Çevirici			
Eğitim Öğretim Planlamacısı			
Araştırma Görevlisi			
Uzman			
<b>Toplam</b>	<b>9</b>		

- 4.4- Başka Ün. Kurumda Görevlendirilen Akademik Personel  
4.5- Sözleşmeli Akademik Personel  
4.6- Akademik Personelin Yaş İtibariyle Dağılımı

Akademik Personelin Yaş İtibariyle Dağılımı						
	21-25 Yaş	26-30 Yaş	31-35 Yaş	36-40 Yaş	41-50 Yaş	51- Üzeri
Kişi Sayısı (81)	0	5	13	7	29	27
Yüzde(%)	% 0	% 4,0	% 14,67	%10,67	%41,33	%29,33

#### 4.7- İdari Personel

İdari Personel (Kadroların Doluluk Oranına Göre)			
	Dolu	Boş	Toplam
Genel İdari Hizmetler	21		21
Sağlık Hizmetleri Sınıfı	-		-
Teknik Hizmetleri Sınıfı	5		5
Eğitim ve Öğretim Hizmetleri sınıfı	-		-
Avukatlık Hizmetleri Sınıfı.	-		-
Din Hizmetleri Sınıfı	-		-
Yardımcı Hizmetli	2		2
<b>Toplam</b>	<b>28</b>		<b>28</b>

#### 4.8- İdari Personelin Eğitim Durumu

İdari Personelin Eğitim Durumu					
	İlköğretim	Lise	Ön Lisans	Lisans	Y.L. ve Dokt.
Kişi Sayısı (28)	2	4	10	11	1
Yüzde (%)	%7,14	%14,29	%35,71	%39,29	%3,57

#### 4.9- İdari Personelin Hizmet Süreleri

İdari Personelin Hizmet Süresi						
	1 – 3 Yıl	4 – 6 Yıl	7 – 10 Yıl	11 – 15 Yıl	16 – 20 Yıl	21 - Üzeri
Kişi Sayısı (28)	-	1	3	3	4	17
Yüzde (%)	-	%3,57	%10,72	%10,72	%14,28	%60,71

#### 4.10- İdari Personelin Yaş İtibariyle Dağılımı

İdari Personelin Yaş İtibariyle Dağılımı						
	21-25 Yaş	26-30 Yaş	31-35 Yaş	36-40 Yaş	41-50 Yaş	51- Üzeri
Kişi Sayısı (28)	-	-	2	6	14	6
Yüzde (%)	-	-	<b>%7,16</b>	<b>%21,42</b>	<b>%50,00</b>	<b>%21,42</b>

#### 4.11- İşçiler

#### 4.12- Sürekli İşçilerin Hizmet Süreleri

#### 4.13- Sürekli İşçilerin Yaş İtibariyle Dağılımı

### 5- Sunulan Hizmetler

#### 5.1- Eğitim Hizmetleri

#### 5.1.1- Öğrenci Sayıları

Öğrenci Sayıları									
Birim Adı	I. Öğretim			II. Öğretim			Toplam		Genel Toplam
	E	K	Top.	E	K	Top.	Kız	Erkek	
Fakülteler	427	870	1297						1297
Yüksekokullar									
Enstitüler									
Meslek Yüksekokulları									
<b>Toplam</b>			<b>1297</b>						<b>1297</b>

#### 5.1.2- Yabancı Dil Hazırlık Sınıfı Öğrenci Sayıları

2018 Yılı Yabancı Dil Eğitimi Gören Hazırlık Sınıfı Öğrenci Sayıları ve Toplam Öğrenci Sayısına Oranı								
Birim Adı	I. Öğretim			II. Öğretim			I. ve II. Öğretim Toplamı(a)	Yüzde*
	E	K	Top.	E	K	Top.	Sayı	
Fakülteler	122	210	332	--	--	--	332	<b>%25,59</b>
Yüksekokullar								

\*Yabancı dil eğitimi gören öğrenci sayısının toplam öğrenci sayısına oranı (Yabancı dil eğitimi gören öğrenci sayısı(332)/Toplam öğrenci sayısı(1297)\*100)

### 5.1.3- Öğrenci Kontenjanları

Öğrenci Kontenjanları ve Doluluk Oranı				
Birimin Adı	ÖSS Kontenjanı	ÖSS sonucu Yerleşen	Boş Kalan	Doluluk Oranı
Fakülteler	268	268	0	%100
Yüksekokullar				
Meslek Yüksekokulları				
<b>Toplam</b>	<b>268</b>	<b>268</b>	<b>0</b>	<b>%100</b>

### 5.1.4- Yüksek Lisans ve Doktora Programları

### 5.1.5- Yabancı Uyruklu Öğrenciler

Yabancı Uyruklu Öğrencilerin Sayısı ve Bölümleri			
	Bölümü (Üç Bölüm Toplamı)		
	Kadın	Erkek	Toplam
Fakülteler	17	25	42
Yüksekokullar			
Enstitüler			
Meslek Yüksekokulları			
<b>Toplam</b>			<b>42</b>

### 5.2- Sağlık Hizmetleri

### 5.3-İdari Hizmetler

Fakültemizde Dekan, 2 adet Dekan Yardımcısı, 1 Fakülte Sekreteri, 28 İdari Personel, 9 temizlik personeli görev yapmaktadır.

Bu yapılanmanın dışında Fakülte Yönetim Kurulu; Dekanın başkanlığında Fakülte Kurulunun üç yıl için seçtiği üç profesör, iki doçent ve bir yardımcı doçentten, Fakülte Kurulu ise Dekanın başkanlığında Bölüm Başkanlarının yanı sıra Fakülte Kurulunun üç yıl için seçtiği üç profesör, iki doçent ve bir yardımcı doçentten oluşmaktadır.

Aşağıda belirtilen çalışma grupları bölüm başkanlıkları bünyesinde faaliyet göstermektedir.

#### MİMARLIK BÖLÜMÜ

- Mimari Tasarım Çalışma Grubu
- Yapı Çalışma Grubu
- Koruma ve Restorasyon Yenileme Çalışma Grubu
- Mimarlık Tarihi Çalışma Grubu

## ŞEHİR VE BÖLGE PLANLAMA BÖLÜMÜ

- Şehir Planlama Çalışma Grubu
- Gayrimenkul Değerleme Çalışma Grubu
- Kentsel Tasarım Çalışma Grubu
- Bölgesel Çalışmalar Çalışma Grubu

Fakültemiz bünyesinde kurulmuş olan **Komisyonlar, Koordinatörlükler, Çalışma Ekipleri ve Kurul Üyelikleri:**

- Kalite Güvencesi ve Derecelendirme Koordinatörlüğü
- LLP ERASMUS Koordinatörlüğü
- FARABİ Koordinatörlüğü
- MEVLANA Değişim Programı Koordinatörlüğü
- Bologna Süreci ve AKTS(ECTS) Koordinatörlüğü
- Uluslararası Avrupa Mimarlık Okulları Birliği
- Stratejik Plan Hazırlama Kurulu
- Çevre Yönetimi Komisyonu
- Akademik Değerlendirme ve Kalite Geliştirme Komisyonu
- İntibak ve Maddi Hata Komisyonu
- Bölüm Faaliyetleri ve Akademik Etkinlikler Komisyonu
- Lisans, Lisansüstü, Çift Anadal ve Yan Dal Eğitim Komisyonu
- Web Sayfası Hazırlama Komisyonu
- Staj Komisyonu
- Ders ve Sınav Programı Hazırlama Komisyonu
- Fakülte Tanıtım Komisyonu
- Akademik Teşvik Ödeneği Ön İnceleme Komisyonu
- Mimarlık Fakültesi Kariyer Temsilciliği
- İç Kontrol Birim Çalışma Grubu
- Risk Ekibi
- Eğitim ve Dış İlişkiler Ekibi
- Danışma Kurulu
- Gazi University Journal of Science Part B. Yayın Kurulu Üyeliği
- Bologna Eşgüdüm Komisyonu (BEK) Üyeliği
- Üniversite Eğitim-Öğretim Komisyonu Üyeliği
- Deprem Mühendisliği Araştırma ve Uygulama Merkezi Yönetim Kurulu Üyeliği
- Sürekli Eğitim Uygulama Merkezi Danışma Kurulu Üyeliği
- Gazi Üniversitesi Sanat ve Tasarım Uygulama ve Araştırma Merkezi Müdürlüğü
- Gazi Üniversitesi Arama Kurtarma Topluluğu Yönetim Kurulu Üyeliği
- Endüstriyel Tasarımcılar Meslek Kuruluşu Ankara Şube Yönetim Kurulu Üyeliği
- AB Komisyonu Uzmanlığı
- Tarım ve Gıda Konfederasyonu Genel Başkan Yardımcılığı
- Ulusal Ajans-Bağımsız Dış Değerlendirme Uzmanlığı
- Bilimsel Araştırma Projesi Uzmanlar Grubu
- Fakülte Kurulu Üyeliği
- Gazi Üniversitesi Etik Komisyonu Üyeliği
- Avrupa Komisyonu Proje Değerlendirme Uzmanlığı
- Hentbol Federasyonu Dış İlişkiler Kurulu Başkanlığı
- Fakülte Stratejik Plan Hazırlama Ekibi

- Fakülte Birim Faaliyet Raporu Hazırlama Ekibi
- Ulaştırma, Denizcilik ve Haberleşme Şurası Kent İçi Ulaşım Komisyonu Çalışmaları Raportörlüğü
- Orman ve Su İşleri Bakanlığı, Ormancilık ve Su Şurası Havza Yönetimi ve Su Bilgi Sistemi Çalışma Grubu
- Gazi Üniversitesi Rektörlüğünce Ankara Büyükşehir Belediyesi İçin Hazırlanan “Ankara ve Yakın Çevresi Ulaşım Ana Planı Proje Çalışması”nda İcra Heyeti Üyeliği, Proje Yürütücüsü Yardımcılığı
- Kültür ve Turizm Bakanlığı Kültür Varlıkları ve Müzeler Genel Müdürlüğü Anıt Eser Kurulu Üyeliği
- Planlama Dergisi, Danışma Kurulu Üyeliği
- Yerel Politikalar Dergisi, Hakem Kurulu Üyeliği
- UNDP Türkiye Danışmanlığı
- GAP BKİ Başkan Danışmanlığı
- UNESCO Somut Kültürel Miras İhtisas Komitesi Üyeliği
- Muğla Kültür Varlıklarını Koruma Bölge Kurulu Üyeliği
- Kültür Varlıklarını Koruma Yüksek Kurul Üyeliği
- İstanbul IV Numaralı Kültür Varlıklarını Koruma Bölge Kurulu Üyeliği
- İstanbul V Numaralı Kültür ve Tabiat Varlıklarını Koruma Bölge Kurulu Üyeliği
- Nevşehir Kültür Varlıklarını Koruma Bölge Kurulu Üyeliği
- Karabük Kültür Varlıklarını Koruma Bölge Kurulu Üyeliği
- Kalkınma Bakanlığı 10. Kalkınma Planı, Mekansal Planlama Özel İhtisas Komisyonu Başkanlığı
- Kalkınma Bakanlığı 10. Kalkınma Planı, Yerel Yönetimler Özel İhtisas Komisyonu Üyeliği
- Kültür ve Turizm Bakanlığı Kültür Varlıklarını Koruma Yüksek Kurul Üyeliği
- Kültür ve Turizm Bakanlığı Karabük Kültür Varlıklarını Koruma Bölge Kurulu Başkanlığı
- Kültür ve Turizm Bakanlığı Van Kültür Varlıklarını Koruma Bölge Kurulu Başkanlığı
- Ankara Kültür ve Tabiat Varlıklarını II. Koruma Bölge Kurulu Üyeliği
- Kültür Bakanlığı Ankara Kültür Envanteri Projesi Kentsel Mimari Bölüm Başkanlığı
- Ankara Araştırmaları Dergisi Bilim Danışma Kurulu Üyeliği
- Diyarbakır Kültür Varlıklarını Koruma Bölge Kurul Üyeliği
- Şehir Plancıları Odası Yönetim Kurulu Üyeliği
- Endüstriyel Tasarımcılar Meslek Kuruluşu Ankara Şube Yönetim Kurulu Üyeliği

Öğrencilerimizin mezuniyet sonrasında kamu kurum ve kuruluşları ile özel sektöre hızlı adaptasyonları için, 2547 sayılı Kanun’un ilgili maddeleri uyarınca ihtiyaç durumunda diğer üniversitelerden veya emekli öğretim elemanlarından, ayrıca Planlama Büroları, Çevre ve Şehircilik Bakanlığı, Kültür ve Turizm Bakanlığı, Kalkınma Bakanlığı, Çankaya Belediyesi ve TÜBİTAK’dan görevlendirilmeler yapılmaktadır.

#### **5.4-Diğer Hizmetler**

#### **Fakültemiz Öğretim Üyelerinin 2018 Yılında Aldığı Proje ve Yayın Ödülleri:**

- Doç. Dr. Özlem SAĞIROĞLU Yayın Teşvik ödülü almıştır.
- Doç. Dr. Arzu ÖZEN YAVUZ, “Sivrihisar Geleneksel Konutlarının Mekansal Kullanım Bağlamında Biçim Grameri ile İrdelenmesi ve Geleneksel Kent Dokusundaki Kurgusu” isimli bildirisini ile “Ist International Symposium on Innovative Approaches in Scientific Studies” sempozyumunda en iyi bildiri ödülünü almıştır.



- Öğr. Gör. Deniz UYGUR, YAC (Young Architects Competition) isimli yarışmada finale kalarak finalist ödülünü almaya hak kazanmıştır.
- Öğr. Gör. Sinem YILDIRIM, Ékszerek Éjszakája kurumu tarafından “Katalin Spengler Art Collector Award-2018” ödülünü almaya hak kazanmıştır.
- Öğr. Gör. Sinem YILDIRIM, FAD/A-FAD (Associació d’Artistes i Artesans) kurumu tarafından “Enjoia’t 2018 Special Mension Jury Award” ödülünü almaya hak kazanmıştır.
- Prof. Dr. Çiğdem VAROL ÖZDEN ve Doç. Dr. Özge YALÇINER ERCOŞKUN 15 Haziran 2018 tarihinde SSCI, SSCI ve AHCI’e kaynak teşkil eden dergilerde 2018 yılında Gazi Üniversitesi Rektörlüğü’nce verilen “Atıf Ödülü”nü almıştır.
- Prof. Dr. Ayşe TEKEL, TÜBİTAK 2219 doktora sonrası araştırma bursu almıştır.
- Doç. Dr. Kübra CİHANGİR ÇAMUR, “Turizm Girişimciliğinin Yere Özgü Dinamikleri: Göl-Türkbükü (Bodrum)/Türkiye Örneği” başlıklı bildiri ile “En İyi Bildiri Ödülleri” kapsamında “Bilim Teşvik Ödülü” almıştır.
- Prof. Dr. Aydın ŞIK, TÜBİTAK ve Gazi Üniversitesi’nden yayın teşvik ödülü almıştır.
- Prof. Dr. Abdullah TOĞAY, Ankara Kalkınma Ajansı’ndan mansiyon ve Gazi Üniversitesi yayın teşvik ödülü almıştır.
- Arş. Gör. Merve ÇOŞKUN, Ankara Kalkınma Ajansı’ndan ve Gazi Üniversitesi’nden birer ödül almıştır.

#### **Fakültemiz Öğrencilerinin 2018 Yılında Aldığı Proje Ödülleri:**

- İrem Ezgi ÇATAL, Design Turkey Endüstriyel Tasarım Ödülü, Kavramsal Tasarım Ödülü (2018),
- İrem Ezgi ÇATAL, İMMİB Endüstriyel Tasarım Yarışması, Birincilik Ödülü,
- Melike ÖZMEN, Design Turkey Endüstriyel Tasarım Ödülü, Kavramsal Tasarım Ödülü,(2018),
- Öyküm TOPRAK, İMMİB Endüstriyel Tasarım Yarışması, İkincilik Ödülü,
- Aylın KORUBAŞI, 7. Doğal Taş Tasarım Yarışması, Üçüncülük Ödülü,
- Burak ŞAHİN, İMMİB Endüstriyel Tasarım Yarışması Birincilik Ödülü,
- Burak ŞAHİN, İMMİB Endüstriyel Tasarım Yarışması Mansiyon Ödülü,
- Burak ŞAHİN Design Turkey Endüstriyel Tasarım Ödülü, Kavramsal Tasarım Ödülü, (2018),
- Abdulkadir URUÇ, İMMİB Endüstriyel Tasarım Yarışması, Üçüncülük Ödülü,
- Abdulkadir URUÇ, Design Turkey Endüstriyel Tasarım Ödülü, Kavramsal Tasarım Ödülü, (2018),
- Berk KAPLAN, İMMİB Endüstriyel Tasarım Yarışması, Mansiyon Ödülü,
- Şevval ÖZKARA, Science EXPO 2018, Birincilik Ödülü,
- Cahar Salih ÜNAL, Science EXPO 2018, Birincilik Ödülü,
- Abdulkadir URUÇ, Uludağ Otomotiv Endüstrisi İhracatçıları Birliği Yarışması, İkincilik Ödülü,
- Eda BİLGİÇ, Ankara Kalkınma Ajansı, Mansiyon Ödülü kazanmışlardır.

Mimarlık Bölümü öğretim üyelerinden Prof. Dr. Pınar DİNÇ KALAYCI, LLP ERASMUS ders verme hareketliliği kapsamında 21-27 Ekim 2018 tarihleri arasında Slovenya’da eğitim vermiştir.

LLP Erasmus Programı Staj hareketliliği kapsamında Çek Cumhuriyeti České Budějovice kenti South Bohemia Üniversitesi Ekonomi bölümü yüksek lisans öğrencisi Lucie Štěpánková, 1 Mart-1 Temmuz 2018 tarihleri arasında Şehir ve Bölge Planlama Bölümü’nde staj yapmıştır. Bu kapsamda bölüm derslerine katılmış ve seminerler vermiştir.

Şehir ve Bölge Planlama Bölümü’ne FARABİ Programı ile 2018 yılında Karadeniz Teknik Üniversitesi’nden 1 öğrenci (3. sınıf) gelmiş olup, giden öğrenci olmamıştır.

Mevlana Değişim Programı ile 2018 yılında öğretim elemanı ve öğrenci hareketliliği olmamıştır.

2547 sayılı YÖK kanunu uyarınca öğretim üyesi ve araştırmacı yetiştirilmesi ve bilimsel bilgi ile tecrübelerin artırılması amacıyla Eylül 2017 tarihinde Prof. Dr. Neşe GURALLAR, 20.11.2017-20.08.2018 tarihleri arasında Prof. Dr. Ayşe TEKEL Amerika Birleşik Devletleri Florida Üniversitesi’ne, dil öğrenimi görmek üzere gitmişlerdir.

Rektörlük Eğitim ve İstatistik Birimi tarafından; 7-18 Mayıs tarihleri arasında idari ve akademik personele “CorelDraw-Adobe Photoshop Hizmet İçi Eğitim Programı” düzenlenmiş, birimlerimizden 2 idari, 4 akademik personel katılmıştır.

## **6- Yönetim ve İç Kontrol Sistemi**

Maliye Bakanlığı tarafından belirlenen ‘Kamu İç Kontrol Standartları Tebliği’ 26 Aralık 2007 tarihli Resmi Gazetede yayınlanmıştır. Kamu İç Kontrol Standartları Tebliğinde 18 standart ve bu standartlar için de 79 genel şart belirlenmiştir.

İdarelerde iç kontrol sistemlerinin bu Standartlara uyumunu sağlamak üzere;

- Yapılması gereken çalışmalar belirlenmiş,
- Bu çalışmalar için Eylem Planı oluşturulmuş,
- Gerekli prosedürler ve ilgili düzenlemelerin hazırlanması çalışmaları yürütülmüş ve bir takvim belirlenmiştir.

Maliye Bakanlığı tarafından 04 Şubat 2009 tarihinde Kamu İç Kontrol Standartları Uyum Eylem Planı Rehberi yayınlanmıştır. Bu Rehberin İç Kontrol ve Ön Mali Kontrole İlişkin Usul ve Esasların “İç Kontrole İlişkin Yetki ve Sorumluluklar” başlıklı 8’inci maddesinde; “Üst yöneticiler, iç kontrol sisteminin kurulması ve gözetilmesinden, harcama yetkilileri ise görev ve yetki alanları çerçevesinde, idari ve mali karar ve işlemlere ilişkin olarak iç kontrolün işleyişinden sorumludur.

Üst yöneticiler ve bütçe ile ödenek tahsis edilen harcama yetkilileri, her yıl iş ve işlemlerinin amaçlara, iyi mali yönetim ilkelerine, kontrol düzenlemelerine ve mevzuata uygun bir şekilde gerçekleştirildiğini içeren iç kontrol güvence beyanını düzenler ve birim faaliyet raporları ile idare faaliyet raporlarına eklerler.” denilmektedir.

Gazi Üniversitesi Mimarlık Fakültesi’ndeki Yönetim ve İç Kontrol Sistemi; 5018 sayılı Kamu Mali Yönetimi ve Kontrol Kanunu’nun 55, 56, 57, 58, 59, 60’uncü maddeleri ile 31.12.2005 tarih ve 26040 sayılı 3. mükerrer Resmi Gazetede yayımlanan İç Kontrol ve Ön Mali Kontrole İlişkin Usul ve Esaslarda belirlenen hükümler doğrultusunda gerçekleştirilmektedir.

2017 yılında yapılan her türlü iş ve işlemler 2018 yılında da devam ettirilmiştir.

## D- Diğer Hususlar

### II- AMAÇ ve HEDEFLER

#### A. İdarenin Amaç ve Hedefleri

S T R A T E J İ K  A M A Ç  1	<b>EĞİTİM ÖĞRETİMİN KALİTESİNİ ARTIRMAK</b>
	<b>Hedef 1.1. Uluslararası eşdeğerlik ölçütlerini karşılayan yüksek nitelikli eğitim vermek ve eğitim/öğretim ağında etkin bir öge olmak</b>
	F1.1.1. Akreditasyon ve kalite denetim işlemlerini başlatmak F1.1.2. Öğrenci ve öğretim elemanlarının ulusal ve uluslararası düzeyde deneyimlerini ve hareketliliklerini artıracak önlemler almak (yurtiçi/yurtdışı staj ve yaz okulu olanakları, Erasmus, Leonardo benzeri çalışma/ortaklık yöntemleri ve özel ilişkilerin değerlendirilmesi, bürokratik ve değerlendirme işlemlerinin azaltılması)
	<b>Hedef 1.2. Bölümlere gelen öğrenci niteliklerini iyileştirmek</b>
	F1.2.1. Fakülteyi tercih edecek öğrenci grubunun gelecekteki meslek ve okulları konusunda bilinçlendirecek çalışmalar yapılması F1.2.2. Alınan öğrencilerin %'lik diliminin yükseltilmesi F1.2.3. Bölge dışı öğrencilerin bölümleri tercihi konusunda teşvik ve çalışmalarda bulunulması
	<b>Hedef 1.3. Öğrencilerin ilgi alanlarına göre, sorun çözme, ekip çalışması yapabilme, proje hazırlama becerilerini kazandırmak, özgüvenlerinin gelişmesine katkı, güncel ve çağdaş gelişmelere uyum sağlamak, takım ruhu yaratmak</b>
	F1.3.1. Farklı disiplinlerin birlikte çalıştığı, farklı bakış açılarının bir araya getirildiği disiplinler arası yaklaşımlara öncelik verilmesi F1.3.2. Seçme derslerle farklı ilgi alanlarında eğitime olanak sağlanması. F1.3.3. Eğitimde çift dal, yan dal uygulamasına geçilmesi
	<b>Hedef 1.4. Araştırma-eğitim-uygulama bütünselliğini sağlamak</b>
	F1.4.1. Eğitim kapsamında sosyal sorumluluk projelerinin desteklenmesi ve geliştirilmesi F1.4.2. Bölge ve bölge illeri merkezi, yerel yönetimleri ile bilgi ve deneyim alışverişlerini gerçekleştirecek yol ve yöntemlerin oluşturulması, sorun alanları ve önceliklerinin ortaklaşa belirlenmesi, veri bankasının oluşturulması F1.4.3. Meslek alanları ile ilgili sivil toplum örgütleri ile ilişkilerin geliştirilmesi, sürekli kılınması F1.4.4. Meslek alanları ile ilgili sivil toplum örgütleri ile ortak sorunlar belirleyerek çözümler konusunda çalışmaların kurgulanması

## AKADEMİK KADRONUN NİTELİĞİNİ ARTIRMAK

### **Hedef 2.1. Akademik kadronun bilimsel alanda kendisini geliştirebileceği ortamı yaratmak**

F2.1.1. Akademik kadronun nitelik ve niceliğinin artırılması konusunda çalışmalar yapılması

F2.1.2. Akademik kadronun, yükseltme koşullarını sağlama konusunda çalışmalarının teşvik edilmesi

F2.1.3. Akademik çalışmalara teşvik, maddi destek, fon ve çalışma ortamı sağlanması konusunda önlemler alınması.

F2.1.4. Öğretim elemanlarının en az bir yabancı dili geliştirebilmeleri konusunda çalışmalarını kolaylaştırıcı önlemler alınması, teşvik mekanizmaları oluşturulması

**S** F2.1.5. Deneyim, bilgi ve görgü alışverişinin artırılabilmesi

**T** için yurt içi ve yurtdışı diğer üniversiteler ile etkileşimin

**R** sağlanması, ortak çalışma ortamları oluşturulması

**A** F2.1.6. Öğretim elemanlarının mesleki hareketliliğinin

**T** kolaylaştırılması ve desteklenmesi

### **Hedef 2.2. Fakülte ve bölümlerin tanınırlığını artırmak**

**J** F2.2.1. Ulusal ve uluslararası alanda yapılan araştırma proje ve

**İ** çalışmalarının desteklenmesi

**K** F2.2.2. Ulusal ve uluslararası düzeyde iletişim olanaklarının artırılması, imaj

**A** güçlendirecek çalışmalar yapılması ve tanıtılması

**M** F2.2.3. Yurt içi ve yurtdışından öğretim üye veya meslek

**A** adamlarının ortak çalışma ders veya konferans gibi

**Ç** faaliyetlerde bulundurulmalarının sağlanması

F2.2.4. Mezunlar ve ilgili meslek kuruluşları ile ortak çalışma

**2** ve organizasyonların düzenlenip geliştirilmesi

F2.2.5. Fakülte ve bölümleri topluma tanıtacak sosyal ve bilimsel etkinliklere destek sağlanması

### **Hedef 2.3. Öğretim elemanlarını ulusal ve uluslararası mesleki pratik kazanmaları konusunda desteklemek**

F2.3.1. Öğretim elemanlarının yarışmalar, fuarlar, sergiler ve mesleki uygulama çalışmaları konusunda teşvik edilmesi

F2.3.2. Mesleki uygulama çalışmalarının artırılması ve bürokratik işlemlerin azaltılması konusunda yöntemlerin geliştirilmesi

### **Hedef 2.4. Fiziksel yapı ve teknik olanakları geliştirmek**

F2.4.1. Fiziksel çevre koşul ve konfor niteliğinin artırılması

F2.4.2. Teknik teçhizat nitelik ve niceliğinin artırılması

F2.4.3. Kullanılacak araç ve teçhizatın güncellenmesi ve bakımı konusunda önlemlerin alınması

<b>YÖNETİMİN ETKİNLİĞİNİ ARTIRMAK</b>	
<b>S T R A T E J İ K A M A Ç 3</b>	<p><b>Hedef 3.1. Her düzeyde (öğrenci, öğretim elemanı, çalışanlar) yönetimsel katılımın artırılması</b></p> <p>F3.1.1. Alt ve üst yönetim birimleri ile hızlı iletişim ve bilgi akışı işlerliğinin sağlanması</p> <p>F3.1.2. Her birey ve paydaşın katılarak yönetime ilişkin görüş ve düşüncelerini aktarabileceği toplantı, seminer, alan çalışması gibi ortamların hazırlanmasına olanak sağlanması</p> <p>F3.1.3. Fakülteye ait sorunların çözülmesine yönelik farklı niteliklerdeki paydaşlarla oluşturulacak komisyon, organizatörlük, çalışma grupları gibi organların oluşumuna destek sağlanması</p> <p><b>Hedef 3. 2. Fiziksel ortam konfor koşullarının geliştirilmesi ve denetiminin sağlanması</b></p> <p>F3.2.1. Fakülte elemanlarının çalışmalarını yürütebilecekleri ideal konfor koşullarına sahip alanların oluşturularak, denetimlerinin sağlanması</p> <p>F3.2.2. Fakülte elemanlarının çalışma saatleri dışındaki zamanlarını değerlendirebilecekleri sosyal alanların oluşturulmasına destek sağlanması</p> <p>F3.2.3. Fiziksel alanların her türlü bakım, onarım ve tamirat işlerinin yapılması, takibi ve denetim ile sürekliliğinin sağlanması</p> <p><b>Hedef 3.3. Her düzeyde mezun meslek çalışanları ve okul ilişkisinin sağlanması ve sürdürülmesi için önlemler alınması</b></p> <p>F3.3.1. Alt ve üst yönetim birimleri ile hızlı iletişim ve bilgi akışı işlerliğinin sağlanması</p> <p>F3.3.2. Meslek kuruluş ve odaları ile her düzeyde ilişkinin güçlü kılınması.</p>

## **B. Temel Politikalar ve Öncelikler**

- Mekansal sorunların çözümü,
- Kalifiye eleman eksikliğinin giderilmesi,
- Öğrencilerin LLP ERASMUS vb. ilişkiler ağı yoluyla dışa açılmalarının temini, ayrıca öğretim üyesi değişiminin sağlanması,
- Yabancı dil probleminin çözümlenmesi,
- Benzeri dış kurumlarla ilişkilerin geliştirilmesi,
- Ders dışı seminer ve toplantılar düzenlenmesi.

## **C. Diğer Hususlar**

### III-FAALİYETLERE İLİŞKİN BİLGİ VE DEĞERLENDİRMELER

#### A. MALİ BİLGİLER

Fakültemizde ikinci öğretim olmadığı için öğrenci harçları dışında bir mali kazanç yaratma olanağı yoktur. Öğrenci harçları da bilindiği üzere Gazi Üniversitesi Rektörlüğü bütçe gelirleri arasında yer almaktadır. Genel bütçeden Fakültemize ayrılan bütçe tutarının büyük bir bölümü personel gideri olarak kullanılmaktadır. Ayrıca, Fakültemizde Döner Sermaye mevcut olup, bu bütçeden gerekli durumlarda Fakültenin ihtiyaçları temin edilebilmektedir.

Fiziki mekan olarak Mühendislik Fakültesi ile iç içe olup, öğrenci kapasitesi göz önüne alınarak oluşturulan fiziki yapılandırmada, bir bölümü hem Dekanlık, hem idari bürolar, hem de eğitim mekanları olarak kullanıldığı için sıkıntı çekilmektedir. Bölümlerin atölye ihtiyacı gereksinimlerinin karşılanması noktasında Fakültenin kullanımında olan fiziki mekan dar olduğu için ve her an taşınma olasılığı söz konusu olduğundan gerekli yatırım yapılamamaktadır. Öğrencilerin etkin, verimli ve rahat eğitim-öğretim faaliyetlerini sürdürebilmeleri için yeni binaya ihtiyaç vardır.

#### *Destek/Teşvikler (Yolluk, Katılım)*

VERİLEN DESTEK/TEŞVİK ADI	VERİLENDESTEK/ TEŞVİK MİKTARI (TL)
Mesleki Gelişim/Fakülte	---
Jüri	---
Sempozyum(Topl.Konf.)	<b>46.250,00</b>
Saha Çalışması(Ders)	<b>23.250,00</b>
<b>Toplam</b>	<b>69.500,00</b>

2017-2018 KAMU KURUM VE KURULUŞLARI/ ÖZEL FİRMA PROJELERİNDEN ELDE EDİLEN DÖNER SERMAYE GELİRLERİ	
Proje Yapan Öğretim Elemanı Sayısı	<b>14</b>
Yapılan Proje Sayısı	<b>25</b>
Proje Geliri (TL)	<b>216.503,00</b>

## 1.Bütçe Uygulama Sonuçları

### 1.1-Bütçe Giderleri

	2017 BÜTÇE BAŞLANGIÇ ÖDENEĞİ	2018 GERÇEKLEŞME TOPLAMI	GERÇEK. ORANI
	TL	TL	%
<b>BÜTÇE GİDERLERİ TOPLAMI</b>	<b>9.412.000,00</b>	<b>10.088.282,00</b>	<b>107</b>
<b>01 - PERSONEL GİDERLERİ</b>	<b>7.945.000,00</b>	<b>8.488.883,00</b>	<b>106,84</b>
<b>02 - SOSYAL GÜVENLİK KURUMLARINA DEVLET PRİMİ GİDERLERİ</b>	<b>1.357.000,00</b>	<b>1.473.234,00</b>	<b>103,93</b>
<b>03 - MAL VE HİZMET ALIM GİDERLERİ</b>	<b>110.000,00</b>	<b>121.115,00</b>	<b>110,10</b>
<b>05 - CARİ TRANSFERLER</b>			
<b>06 - SERMAYE GİDERLERİ</b>			

### 1.2-Bütçe Gelirleri

	2018 BÜTÇE TAHMİNİ	2018 GERÇEKLEŞME TOPLAMI	GERÇEK. ORANI
	TL	TL	%
<b>BÜTÇE GELİRLERİ TOPLAMI</b>	<b>8.360.000,00</b>	<b>10.088.282,00</b>	<b>99,96</b>
<b>02 – VERGİ DIŞI GELİRLER</b>	---	---	
<b>03 – SERMAYE GELİRLERİ</b>	---	---	
<b>04 – ALINAN BAĞIŞ VE YARDIMLAR</b>	---	---	

## 2- Temel Mali Tablolara İlişkin Açıklamalar

### 3- Mali Denetim Sonuçları

### 4- Diğer Hususlar

## B- PERFORMANS BİLGİLERİ

### 1- Faaliyet ve Proje Bilgileri

#### 1.1. Faaliyet Bilgileri

### 1.1.1.Düzenlenen Bilimsel Toplantılar, Etkinlikler

BÖLÜM ADI	Sempozyum		Kongre		Konferans		Panel		Seminer		Diğer* Etkinlikler		Genel Toplam
	A	B	A	B	A	B	A	B	A	B	A	B	
Mimarlık	12	60	6	31	7	24							140
Ş.B.P.	1			1	2				16		33	1	53
E.Ü.T.			6	33								2	41
Toplam	13	60	12	65	9	24			16		33	3	234

A: Ulusal, B: Uluslararası

\* Diğer Etkinlikler aşağıda da belirtilecektir.

Diğer Etkinlikler	SAYISI
Açık Oturum	3
Söyleşi	1
Tiyatro	
Konser	4
Sergi ve Yarışma	(70+4)=74
Bilim Kurulları	9
Turnuva	7
Teknik Gezi	(5+2+8)=15
Eğitim Semineri(Ders/Jüri)	(18+7)=25
Çalıştay/Workshop/Kollokyum/Yaz-Kış Okulu- editörlük v.b.	(3+5)=8

### 1.1.2. Düzenlenen Bilimsel Toplantılara ve Etkinliklere Katılan Personel Sayısı

BÖLÜM ADI	Sempozyum		Kongre		Konferans		Panel		Seminer	
	A	B	A	B	A	B	A	B	A	B
Mimarlık		72		14					7	14
Ş.B.P.	3	14	3	12		10				
E.Ü.T.			3	9						
Toplam	3	86	6	35		10			7	14

A: Ulusal, B: Uluslararası



### 1.1.3. Bilimsel Yayın Sayıları

BÖLÜM ADI	Makale*		Bildiri*		Kitap
	A	B	A	B	
Mimarlık	6	52	25	115	2 kitap 19 kitap bölümü
Ş.B.P	8	8	6	36	1 kitap 9 kitap bölümü
E.Ü.T.	15	17	6	33	
<b>Toplam</b>	<b>29</b>	<b>77</b>	<b>37</b>	<b>184</b>	3 kitap 28 kitap bölümü

A: Ulusal, B: Uluslararası

\* İndekslere Giren Hakemli Dergilerde

### 1.1.4. Üniversiteler Arasında Yapılan İkili Anlaşmalar

Erasmus programı kapsamında yapılan ikili anlaşmalar:

- Bochum University of Applied Sciences (Almanya) (1)
- Gdansk University of Technology (Polonya)
- Silesian University of Technology (Polonya)
- University of Ljubljana (Slovenya)
- Politecnica di Milano (İtalya) (3)
- Sapienza University di Roma (İtalya) (4)
- West Pomeranian University of Technology Szczecin (Polonya) (2)
- Lodz University of Technology (Polonya)
- RheinMain University (Almanya)

## 1.2. Proje Bilgileri

Bilimsel Araştırma Proje Sayısı					
PROJELER	2018				
	Önceki Yılandan Devreden Proje	Yıl İçinde Eklenen Proje	Toplam	Yıl İçinde Tamamlanan Proje	Toplam Ödenek TL
DÖNER SERMAYE	0	25	25	23	216.503,00 TL
TÜBİTAK	1	2	3	2	1.267,356 TL 15.000 USD
A.B.	1	0	1	1	207.257 AVRO
BİLİMSEL ARAŞTIRMA PROJELERİ	2+1	0	2+1	0	23.732,000TL(\$BP) 42.940,000TL 8.340,000TL (EÜT)
DİĞER(SANTEZ), (TEKNOPARK), (AR-GE)	1	1+1	3	1+1	83000 TL 4.200,000 TL (MİM)
<b>GENEL TOPLAM</b>					

### 2- Performans Sonuçları Tablosu

“Performans bilgileri

GEÇİCİ MADDE 2 – (1) Kamu idareleri ilk performans programlarını hazırladıkları yıla kadar, faaliyet raporlarının performans bilgileri bölümünde sadece faaliyet ve projelere ilişkin bilgilere yer verirler.”

Hükmü nedeniyle bu alan doldurulmayacaktır.

### 3- Performans Sonuçlarının Değerlendirilmesi

“Performans bilgileri

GEÇİCİ MADDE 2 – (1) Kamu idareleri ilk performans programlarını hazırladıkları yıla kadar, faaliyet raporlarının performans bilgileri bölümünde sadece faaliyet ve projelere ilişkin bilgilere yer verirler.”

Hükmü nedeniyle bu alan doldurulmayacaktır.

### 4- Performans Bilgi Sisteminin Değerlendirilmesi

“Performans bilgileri

GEÇİCİ MADDE 2 – (1) Kamu idareleri ilk performans programlarını hazırladıkları yıla kadar, faaliyet raporlarının performans bilgileri bölümünde sadece faaliyet ve projelere ilişkin bilgilere yer verirler.”

Hükmü nedeniyle bu alan doldurulmayacaktır.

### 5- Diğer Hususlar

“Performans bilgileri

GEÇİCİ MADDE 2 – (1) Kamu idareleri ilk performans programlarını hazırladıkları yıla kadar, faaliyet raporlarının performans bilgileri bölümünde sadece faaliyet ve projelere ilişkin bilgilere yer verirler.”

Hükmü nedeniyle bu alan doldurulmayacaktır.

## IV- KURUMSAL KABİLİYET ve KAPASİTENİN DEĞERLENDİRİLMESİ

### A- Üstünlükler

#### EĞİTİM-ÖĞRETİM

- Eğitim programımızın eşdeğerlilik ön koşullarına uyması ve süreç içerisinde güncellenmesi / revizyonu,
- Köklü bir eğitim geleneğinin varlığı,
- Eğitim ve öğretimde öğrenci odaklı olarak, AB mimarlık alanı normlarına yakınlaştırılması,
- Güçlü öğrenci-akademisyen iletişimi,
- Öğrencilere danışmanlık hizmetinin sağlanıyor olması,
- Fakülte bölümleri ile fakülte dışı bölümlerden ve kurumlardan disiplinler arası bilgi akışının sağlanıyor olması,
- Lisansüstü eğitimin (Y.Lisans) olması,
- Gelişmekte olan üniversiteler için de doktora eğitimi veriliyor olması (35. Madde),
- Uluslararası iletişim (Erasmus, Socrates, Leonardo ve diğer özel programlar),
- Eğitim düzeyi ve yetiştirilen meslek insanı kalitesi,
- Üniversite-bölüm bünyesinde kulüpler gibi oluşumlarının teşvik ediliyor olması,
- Fakülte bünyesinde yan ve çift dal eğitim imkanının bulunması,
- Genç kadronun pedagojik formasyon sahibi olması,
- Fakültenin ve her bir bölümün gelenekselleşen etkinliklerinin (sergi/seminer, konferans, vb.) olması.

#### AKADEMİK KADRO

- Mevcut kadronun genç ve dinamik olması,
- Fakülte ve mezunlar arasındaki güçlü diyalog,
- Akademisyenlerin uzmanlık alanlarında çeşitlilik,
- Ulusal, uluslararası ilişkilerin güçlendirilme olanağı (Erasmus ve benzeri programlar),
- Büyük ölçekli projelerin planlanması, tasarımı ve fizibilitelerini yapabilecek yetkinlikte olmak.

#### FİZİKSEL-TEKNİK ALTYAPI

- Farklı etkinliklere olanak sağlayan kapalı ve açık mekan bulunması.

### B- Zayıflıklar

#### EĞİTİM-ÖĞRETİM

- Bazı öğretim üyelerinde pedagojik formasyon eksikliği,
- Öğrenci profilinin sosyo-kültürel yapısını güçlendirici program eksikliği,
- Lisansüstü ders seçeneklerinin yetersizliği,
- Öğretim elamanı başına düşen öğrenci sayısının fazlalığı,
- Sosyal destek hizmetlerinin yetersizliği,
- Fakülte bünyesindeki iki bölümün teknik nedenlerden dolayı kapatılması (İç Mimarlık- Çevre Tasarımı ve Peyzaj Mimarlığı),
- Meslek içi eğitime başlanamamış olması,
- Akademik ve idari kadro eksikliği,

- Yurt dışı bağlantılarının yeterli düzeyde kurulamamış olması,
- Uzaktan eğitim olanaklarının kullanılamaması.

#### AKADEMİK KADRO

- Bazı bölümlerimizde öğretim üyesi eksikliği ve bunun kolay aşılamıyor olması,
- Akademik kadronun çeşitli nedenlerle planlama ve proje uygulama deneyiminin sınırlı oluşu,
- Ulusal ve uluslararası düzeyde araştırma projesi almadaki yetersizlik (fonlara bağlı olarak),
- Öğretim elemanı başına düşen öğrenci ve ders yüklerinin fazla oluşu,
- Bazı öğretim üyelerinin bir yabancı dilde sözlü ve yazılı iletişim güçlüğüne bulunması,
- Henüz yurtdışı benzeri kurumlarla karşılıklı eğitim-öğretim ve değişimi bağlantılarının gerçekleştirilememiş olması,
- Akademik kadroların içten beslenmeyle (bölüm mezunlarından) büyümeye çalışması ve dışarıdan yeni elemanlarının kazanılamaması.

#### FİZİKSEL-TEKNİK ALTYAPI

- Fakülte bünyesinde faal olan üç bölümün de ihtiyaçlarını karşılayabilecek boyutta binanın bulunmaması/mevcut fakülte binasında yaşanan mekansal problemler,
- Eğitimde ve uygulamada kullanılacak, uygulama laboratuvarları, maket ve model atölyeleri, ahşap, metal vb. atölyelerin olmayışı,
- Eğitim başta olmak üzere grup çalışma, arşivleme vb. mekanlarımızın henüz bulunmaması,
- Öğretim elemanları ofislerinin sayısal azlığı.

S.NO	PERFORMANS GÖSTERGESİ	ÖLÇÜ BİRİMİ	2018 GERÇEKLEŞME
1	Öğrenciler İçin Düzenlenen Sosyal, Kültürel ve Sanatsal vb. Etkinlik Sayısı	Sayı	mim:80,şbp:19, eüt:2=101
2	Üniversitemizde Kısmi Zamanlı İstihdam Edilen Öğrencilerin Sayısı	Sayı	
3	Öğrencilere Verilen Ödül Sayısı	Sayı	
4	Öğrenci Başına Düşen Derslik Alanı	Metrekare	
5	Öğrenci Başına Düşen Sosyal Etkinlik Alanı	Metrekare	
6	Öğrenci Başına Düşen Laboratuvar Alanı	Metrekare	
7	Kablosuz İnternet Erişimi Sunan Akademik Birim Sayısı	Sayı	
8	Akıllı Sınıf Sayısının Toplam Sınıf Sayısına Oranı	Oran	
9	Öğrenci Başına Düşen Laboratuvar Sayısı	Sayı	
10	Kütüphane Kullanıma Açık Olduğu Haftalık Saatin Bir Hafta Saatine Oranı	Oran	
11	Elektronik Veri Tabanı Sayısı	Sayı	
12	Öğrenci Başına Düşen Kitap Sayısı	Oran	
13	Kütüphane Koleksiyonundaki Basılı ve Elektronik Yayın Sayısı	Sayı	
14	Kadrolu Akademik Personel Başına SCI-EXPANDED, SSCI, A&HCI İndekslerinde Taranan Dergilerde Yayımlanmış Tam Metin Gazi Üniversitesi Adresli Makalelerde Değerlendirme Yılı dahil Son 5 Yılda Yapılan Atıf Sayısı	Sayı	
15	Kadrolu Akademik Personel Tarafından İlgili Yılda Yayımlanan Tam Metin Yayın Sayısı (SCI-EXPANDED,SSCI ve A&HCI)/Kadrolu Akademik Personel Sayısı	Oran	
16	Kadrolu Akademik Personel Tarafından İlgili Yılda Yayımlanan Tam Metin Yayın Sayısı (ULAKBİM)/Kadrolu Akademik Personel Sayısı	Oran	
17	Öğretim Üyesi Başına Kazanılan Bilimsel ve Sanatsal Ödül Sayısı (Yayın Teşvik Ödülleri Dahil)	Sayı	
18	KOBİ, Sanayi Kuruluşları, Kamu Kurum ve Kuruluşları İle Ortak Yürütülen Proje Sayısı	Sayı	
19	Paydaşlarla Yürütülen Ar-Ge Projeleri Sayısı (TEKMER, San-Tez, Teknopark, Nanoteknoloji)	Sayı	
20	Uluslararası Öğrenci Değişim Programı İle Gelen Öğrencilerin Giden Öğrencilere Oranı	Oran	
21	Ulusal Değişim Programlarıyla Gelen Öğrenci Sayısı	Sayı	
22	Öğretim Üyesi Değişim Programlarıyla Giden Öğretim Üyesi Sayısı	Sayı	
23	Yurtdışı Üniversiteler ile Ortak Yürütülen Programlara Katılan Öğrenci Sayısı	Sayı	
24	Telefon ve İnternet Üzerinden Alınan Randevu Sayısının Toplam Tedavi Olan Hasta Sayısına Oranı	Oran	
25	Randevularla İlgili Yapılan Şikayet Sayısı	Sayı	
26	Taburcu Olan Hastaların Memnuniyet Oranı	Oran	
27	Hizmet İçi Eğitimden Geçen Çağrı Merkezi Personeli Sayısının, Çağrı Merkezi Toplam Personel Sayısına Oranı	Oran	
28	Hasta Başına Düşen Fiziki Alan	Metrekare	

**C-Değerlendirme**  
**D-V ÖNERİ VE TEDBİRLER**

## **İÇ KONTROL GÜVENCE BEYANI**

Harcama Yetkilisi olarak yetkim dahilinde;

Bu raporda yer alan bilgilerin güvenilir, tam ve doğru olduğunu beyan ederim.

Bu raporda açıklanan faaliyetler için bütçe ile tahsis edilmiş kaynakların, planlanmış amaçlar doğrultusunda ve iyi mali yönetim ilkelerine uygun olarak kullanıldığını ve iç kontrol sisteminin işlemlerin yasallık ve düzenliliğine ilişkin yeterli güvenceyi sağladığını bildiririm.

Bu güvence, üst yönetici olarak sahip olduğum bilgi ve değerlendirmeler, iç kontroller, iç denetçi raporları ile Sayıştay raporları gibi bilgim dahilindeki hususlara dayanmaktadır.

Burada raporlanmayan, idarenin menfaatlerine zarar veren herhangi bir husus hakkında bilgim olmadığını beyan ederim. (ANKARA - 25/01/2019 )

Prof. Dr. C. Nakış KARAMAĞARALI  
DEKAN