



T.C.
GAZİ ÜNİVERSİTESİ
SAĞLIK BİLİMLERİ ENSTİTÜSÜ
2024 YILI FAALİYET RAPORU

Ocak 2025

İçindekiler

BİRİM/ÜST YÖNETİCİ SUNUŞU	3
I. GENEL BİLGİLER.....	4
1.1. MİSYON ve VİZYON	6
1.2. YETKİ, GÖREV ve SORUMLULUKLAR.....	6
1.3. BİRİME İLİŞKİN BİLGİLER	9
1.3.1. Fiziki Yapı.....	9
1.3.2. Teşkilat Yapısı.....	10
1.3.3. Teknoloji ve Bilişim Altyapısı	11
1.3.4. İnsan Kaynakları.....	122
1.3.5. Sunulan Hizmetler.....	15
1.3.6. Yönetim ve İç Kontrol Sistemi.....	211
II. AMAÇ ve HEDEFLER.....	37
2.1. TEMEL POLİTİKA ve ÖNCELİKLER	37
2.2. BİRİM STRATEJİK AMAÇ VE HEDEFLER.....	411
2.3. DİĞER HUSUSLAR.....	43
III. FAALİYETLERE İLİŞKİN BİLGİ VE DEĞERLENDİRMELER.....	44
3.1. MALİ BİLGİLER.....	444
3.1.1. Bütçe Uygulama Sonuçları.....	44
3.1.2. Mali Denetim Sonuçları	455
3.1.3. Diğer Hususlar.....	455
3.2. PERFORMANS BİLGİLERİ.....	455
3.2.1. Faaliyet ve Proje Bilgileri.....	45
3.2.2. Performans Programı Sonuçlarının Değerlendirilmesi	477
3.2.3. Birim Stratejik Plan Değerlendirme Tabloları	478
3.2.5. Performans Bilgi Sisteminin Değerlendirilmesi.....	566
IV. KURUMSAL KABİLİYET ve KAPASİTENİN DEĞERLENDİRİLMESİ.....	577
4.1. ÜSTÜNLÜKLER.....	577
4.2. ZAYIFLIKLAR.....	577
4.3. DEĞERLENDİRME	588
V. ÖNERİ VE TEDBİRLER.....	58

BİRİM ÜST YÖNETİCİ SUNUŞU

Gazi Üniversitesi Sağlık Bilimleri Enstitüsü, Ulu Önder Gazi Mustafa Kemal Atatürk'ün yolunda, çağdaş, bilimsel temellere dayanan, ulusal ve uluslararası kalite standartlarında lisansüstü eğitim veren, özgür ve yaratıcı düşüncenin hâkim olduğu, disiplinler arası çalışmaları ve yüksek nitelikli araştırmaları destekleyen, katılımcı ve öğrenci merkezli bir eğitim kurumudur.

Enstitü bünyesinde, misyon ve vizyon ile stratejik amaç ve hedeflerimiz çerçevesinde, ülkemizin öncelikli alanlarını da içeren eğitim ve araştırmalar sürdürülmektedir. Enstitümüzde kalitenin artırılması amacı ile sağlık alanında doktora çalışmalarında uluslararası iyi uygulama modellerinden olan ORPHEUS üyeliği ve ORPHEUS Etiketini süreci 2018 yılı içerisinde başlatılmıştır. Bu kapsamda iç paydaşların çoğulcu katılımı ile yapılan faaliyetler ve eğitim-öğretim çalışmaları ile 29.06.2020 tarihinde enstitü bünyesinde yer alan bütün doktora programları Avrupa Biyotıp ve Sağlık Bilimlerinde Doktora Organizasyonu (ORPHEUS) tarafından ilk aşamayı geçmeye uygun görülüp, OPHEUS Sertifikası almaya hak kazanmıştır. 22.05.2024 tarih ve 07 sayılı Enstitü Kurulu ile 09.08.2024 tarih ve 2024/265 sayılı Senato Kararlarında da yer aldığı üzere, ORPHEUS Etiketini alınması için de, 2024-2025 Bahar Döneminden itibaren lisansüstü programlara başlayacak doktora öğrencileri için geçerli olmak üzere, belirlenmiş olan yayın ve mezuniyet şartlarının sağlanması gerekmektedir.

Enstitümüzde 2024 Yılı Birim Faaliyet Raporunda belirtilen misyon ve vizyonu doğrultusunda amaçlanan hedeflerin büyük kısmı gerçekleştirilmiş olup, 2025 yılında da değişim ve gelişimin sürmesi için büyük bir gayret içerisinde bulunulacaktır. **Aralık 2024** itibariyle 36 Doktora Programı (3 Disiplinler arası), 43 Tezli Yüksek Lisans Programı (5 Disiplinler arası) 4 Tezsiz Yüksek Lisans Programı ile 44 Anabilim ve 1 Bilim Dalı ile eğitim-öğretime devam eden 398 Yüksek Lisans,623 doktora ile 5 Tezsiz Yüksek Lisans olmak üzere 1026 öğrenci bulunmaktadır. Anabilim Dalları/Bilim Dalı/Programlar Tablo1'de verilmiştir.. Bilim çağında Türkiye'nin seçkin eğitim kurumlarının başında yer alan Gazi Üniversitesi Sağlık Bilimleri Enstitüsünde kurulduğu zamandan günümüze elektronik olarak kayıtlı olmak üzere 2328'i Yüksek Lisans, 2089'u doktora olmak üzere yaklaşık toplam 4417 lisansüstü tez çalışması gerçekleştirilmiştir. Enstitümüzde, elektronik ortamda yılda üç defa yayınlanan, farklı disiplinleri içeren, Atıf Dizin gibi ulusal dizinlerde taranan 1 adet dergimiz mevcuttur. Enstitümüzün sadece ülkemizde değil dünyada da marka olması için bugüne kadar emeği geçen tüm yöneticilere, akademik ve idari personele, lisansüstü öğrencilerimize, mezunlarımıza ve katkı sağlayan tüm paydaşlarımıza şahsım ve Enstitü yönetimi adına teşekkürlerimi sunarım.

Prof. Dr. Saniye BİLİCİ
Sağlık Bilimleri Enstitüsü Müdürü
İmza

I.GENEL BİLGİLER

Gazi Üniversitesi Sağlık Bilimleri Enstitüsü, 2547 sayılı Yükseköğretim Kanununun 3/f, 19, 50 ve 65. Maddelerinde yer alan hükümler ve Yükseköğretim Kurumları Teşkilatı Hakkındaki 41 sayılı Kanun Hükmünde Kararname ile Dış Hekimliği Fakültesi, Eczacılık Fakültesi, Tıp Fakültesi ile Spor Bilimleri Fakültesi'nde Yüksek Lisans ve Doktora eğitim öğretimlerini düzenlemek, yürütmek ve denetlemek amacıyla 1982 yılında kurulmuş, 05.08.1983 yılında da faaliyete başlamıştır. Daha sonra 2003 yılında Hemşirelik Yüksekokulu'nu da Yüksek Lisans Programı ile bünyesine almıştır. Bu Yüksekokul 2008/13928 sayılı Bakanlar Kurulu Kararı ile 2008 yılında Sağlık Bilimleri Fakültesi'ne, 03.08.2022 tarihinde 5919 sayılı Cumhurbaşkanlığı kararıyla da Hemşirelik Fakültesine dönüştürülmüş ve Hemşirelik Fakültesi olarak lisansüstü eğitim-öğretimine devam etmektedir.

Aralık 2024 itibariyle 36 Doktora Programı (3 Disiplinler arası), 43 Tezli Yüksek Lisans Programı (5 Disiplinler arası) 4 Tezsiz Yüksek Lisans Programı ile 44 Anabilim ve 1 Bilim Dalı ile eğitim-öğretime devam eden 398 Yüksek Lisans, 623 doktora ile 5 Tezsiz Yüksek Lisans olmak üzere 1026 öğrenci bulunmaktadır. Anabilim Dalları/Bilim Dalı/Programlar Tablo1'de verilmiştir.

Tablo 1. Lisansüstü Eğitim Verilen Ana Bilim / Bilim Dalları ve Yürütülen Programlar

Sağlık Bilimleri Enstitüsü Lisansüstü ABD/BD/Programlar			
Dış Hekimliği Fakültesi			
S.N.	Ana Bilim / Bilim Dalı / Program Adı	Yüksek Lisans	Doktora
1	Ağız Dış ve Çene Cerrahisi A.B.D.	----	Doktora
2	Endodonti A.B.D.	-----	Doktora
3	Restoratif Dış Tedavisi A.B.D.	----	Doktora
4	Ağız Dış ve Çene Radyolojisi A.B.D.	----	Doktora
5	Periodontoloji A.B.D.	----	Doktora
6	Çocuk Dış Hekimliği A.B.D.	----	Doktora
7	Ortodonti A.B.D.	----	Doktora
8	Protetik Dış Tedavisi A.B.D.	----	Doktora
9	Oral Patoloji A.B.D.	----	Doktora
Eczacılık Fakültesi			
S.N.	Ana Bilim / Bilim Dalı / Program Adı	Yüksek Lisans	Doktora
1	Farmakoloji (Ecz) A.B.D.	Y. Lisans	Doktora
2	Biyokimya (Ecz) A.B.D.	Y. Lisans	Doktora
3	Farmasötik Teknoloji A.B.D.	Y. Lisans	Doktora
4	Farmasötik Kimya A.B.D.	Y. Lisans	Doktora
5	Farmasötik Toksikoloji A.B.D.	Y. Lisans	Doktora
6	Besin Analizleri ve Beslenme B.D.	Y. Lisans	---
7	Analitik Kimya A.B.D.	Y. Lisans	Doktora
8	Farmakognozi A.B.D.	Y. Lisans	Doktora
8.1	Fitoterapi Programı	Y. Lisans	----
8.2	Fitoterapi Programı (Tezsiz)	Y. Lisans	----

9	Farmasötik Mikrobiyoloji A.B.D.	Y. Lisans	----
Tıp Fakültesi			
S.N.	Ana Bilim / Bilim Dalı / Program Adı	Yüksek Lisans	Doktora
1	Tıbbi Farmakoloji A.B.D.	Y. Lisans	Doktora
2	Tıbbi Mikrobiyoloji A.B.D.	Y. Lisans	Doktora
3	İmmünoloji A.B.D.	Y. Lisans	Doktora
4	Halk Sağlığı A.B.D.	Y. Lisans	Doktora
5	Tıbbi Biyokimya A.B.D.	Y.Lisans	Doktora
6	Fizyoloji A.B.D.	Y. Lisans	Doktora
7	Histoloji-Embriyoloji A.B.D.	Y. Lisans	Doktora
8	Anatomi A.B.D.	Y. Lisans	Doktora
9	Tıbbi Biyoloji ve Genetik A.B.D.	Y.Lisans	Doktora
10	Biyofizik A.B.D.	Y. Lisans	Doktora
11	Acil Yardım ve Rehabilitasyon (Pasif) A.B.D.	***	Doktora
12	Tıp Tarihi ve Etik A.B.D.	Y.Lisans	
Hemşirelik Fakültesi			
S.N.	Ana Bilim / Bilim Dalı / Program Adı	Yüksek Lisans	Doktora
1	Hemşirelik A.B.D.	Y. Lisans	Doktora
1.1	Hemşirelik Esasları Programı	Y.Lisans	----
1.2	Cerrahi Hastalıkları Hemşireliği Programı	Y.Lisans	----
1.3	İç Hastalıkları Hemşireliği Programı	Y.Lisans	---
1.4	Çocuk Sağlığı ve Hastalıkları Hemşireliği Programı	Y.Lisans	
1.5	Psikiyatri Hemşireliği Programı	Y.Lisans	
1.6	Hemşirelikte Yönetim Programı (Tezsiz)	Y. Lisans	----
2	Doğum ve Kadın Hastalıkları Hemşireliği ABD	Y. Lisans	----
3	Halk Sağlığı Hemşireliği ABD	Y. Lisans	----
Sağlık Bilimleri Fakültesi			
S.N.	Ana Bilim / Bilim Dalı / Program Adı	Yüksek Lisans	Doktora
1	Beslenme ve Diyetetik A.B.D.	Y. Lisans	Doktora
2	Fizyoterapi ve Rehabilitasyon A.B.D.	Y. Lisans	Doktora
3	Sosyal Hizmet A.B.D.	Y. Lisans	----
Spor Bilimleri Fakültesi			
S.N.	Ana Bilim / Bilim Dalı / Program Adı	Yüksek Lisans	Doktora
1	Beden Eğitimi ve Spor A.B.D.	Y. Lisans	Doktora
1.1	Spor ve Sağlık Bilimleri Programı	Y.Lisans	---
1.2	Sporda Psiko-Sosyal Alanlar Programı	Y.Lisans	---
2	Antrenörlük Eğitimi A.B.D.		
2.1	Antrenman ve Hareket Bilimleri Programı	Y. Lisans	Doktora
3	Spor Yöneticiliği A.B.D.		
3.1	Spor Yönetim Bilimleri Programı	Y. Lisans	Doktora
4	Rekreasyon A.B.D.		
4.1	Rekreasyon Programı	Y.Lisans	
Disiplinlerarası			
S.N.	Ana Bilim / Bilim Dalı / Program Adı	Yüksek Lisans	Doktora
1	İş Sağlığı ve Güvenliği A.B.D.	Y. Lisans	----
2	Kazaların Demografisi ve Epidemiyolojisi A.B.D.	Y. Lisans	----

3	KBB Odyoloji Konuşma ve Ses Bozuklukları Programı	Y. Lisans	----
4	Çocuk Sağlığı ve Hastalıkları ABD Sosyal Pediatri Programı	----	Doktora
5	Nörobilim Ana Bilim Dalı	----	Doktora
6	Tıp Eğitimi A.B.D.	---	Doktora
7	Kozmetoloji Programı	Y.Lisans	-
8	Endüstriyel Eczacılık Programı	Y.Lisans	-
9	Toksikoloji A.B.D.		
9.1	Adli Eczacılık Programı (Tezsiz)	Y. Lisans	
9.2	Spor Eczacılığı (Tezsiz)	Y. Lisans	

1.1. MİSYON VE VİZYON

Misyon

Gazi Üniversitesi Sağlık Bilimleri Enstitüsü Lisansüstü eğitim ve öğretimde; araştırmacı, sorgulayıcı, analitik ve eleştirel düşünceye sahip, iletişim becerileri ve yaşam boyu eğitim bilinci gelişmiş, girişimci, etik kurallara bağlı, güçlü liderlik özellikleri olan, milli, manevi, kültürel ve insani değerlere saygılı, bilgiyi üreten ve paylaşan, alanında uzman bireyler yetiştirmektedir.

Vizyon

Sağlık Bilimleri alanında ulusal, uluslararası ve disiplinler arası düzeyde eğitim vermek, toplumsal katkı sağlamak ve sürekli kendini geliştiren bireyler yetiştirmektedir.

1.2. YETKİ, GÖREV VE SORUMLULUKLAR

11 Haziran 2019 tarih ve 30798 sayılı Resmi Gazete 'de yayımlanarak yürürlüğe giren Gazi Üniversitesi Lisansüstü Eğitim-Öğretim ve Sınav Yönetmeliği, 7.11.2019 tarihinde yürürlüğe giren Gazi Üniversitesi Doktora Eğitim Öğretim ve Uygulama Esasları (02.12.2020 Senato Kararı ile güncellenen) ile Gazi Üniversitesi Yüksek Lisans Eğitim Öğretim ve Uygulama Esasları (02.12.2020 Senato Kararı ile güncellenen), Sağlık Bilimleri Enstitüsü tarafından yürütülen lisansüstü eğitim-öğretim ve sınavlara ilişkin usûl ve esasları düzenlemektedir.

Enstitü Müdürü

Enstitü Müdürünün görev süresi üç yıldır. Doğrudan Rektör tarafından atanır. Süresi biten müdür tekrar atanabilir. Müdürün, Enstitüde eğitim öğretim yapan anabilim dallarında görevli aylıklı öğretim elemanları arasında üç yıl için atayacağı en çok iki yardımcısı bulunur. Müdüre vekâlet etme veya müdürlüğün boşalması hallerinde yapılacak işlem, dekanlarda olduğu gibidir. Enstitü Müdürü, 2547 sayılı Kanunla dekanlara verilmiş olan görevleri enstitü bakımından yerine getirir.

Görevleri:

- Enstitü Kurullarına başkanlık etmek, enstitü kurullarının kararlarını uygulamak ve enstitü birimleri arasında düzenli çalışmayı sağlamak.
- Her öğretim yılı ve istendiğinde enstitünün genel durumu ve işleyişi hakkında Rektöre rapor vermek.
- Enstitünün ödenek ve kadro ihtiyaçlarını gerekçesi ile birlikte Rektörlüğe bildirmek, enstitünün bütçesi ile ilgili öneriyi Enstitü Yönetim Kurulunun da görüşünü aldıktan sonra Rektörlüğe sunmak.
- Enstitünün birimleri ve her düzeydeki personeli üzerinde genel gözetim ve denetim görevini yapmak.
- Kanun ve yönetmelik ile kendisine verilen diğer görevleri yapmak
- Enstitünün ve bağlı birimlerinin öğretim kapasitesinin rasyonel bir şekilde kullanılmasında ve geliştirilmesinde gerektiği zaman güvenlik önlemlerinin alınmasında, öğrenciler için gerekli sosyal hizmetlerinin sağlanmasında, eğitim-öğretim, bilimsel araştırma ve yayım faaliyetlerinin düzenli bir şekilde yürütülmesinde, bütün faaliyetlerin gözetim ve denetiminin yapılmasında, takip ve kontrol edilmesinde ve sonuçlarının alınmasında rektöre karşı birinci derecede sorumludur.

Enstitü Kurulu

Enstitü Kurulu, müdürün başkanlığında enstitüye bağlı anabilim dallarının başkanlarından oluşur. Enstitü Kurulu olağan toplantılarını, her yarıyıl başında ve sonunda yapar. Müdür, gerekli gördüğü hallerde Enstitü Kurulunu toplantıya çağırır.

Enstitü Kurulunun yetki ve sorumlulukları

- Eğitim-öğretim, bilimsel araştırma ve yayım faaliyetleri ve bu faaliyetlerle ilgili esasları, plan, program ve eğitim-öğretim takvimini kararlaştırmak,
- Enstitü Yönetim Kuruluna üye seçmek,
- Kanunla verilen diğer görevleri yapmaktır.

Enstitü Yönetim Kurulu

Enstitü Yönetim Kurulu, müdürün çağrısı üzerine her hafta toplanır. Yönetim Kurulu, gerekli gördüğü hallerde geçici çalışma grupları, eğitim-öğretim koordinatörlükleri kurabilir ve bunların görevlerini düzenler. Enstitü Yönetim Kurulu, idari faaliyetlerde müdüre yardımcı bir organ olarak görev yapar.

Enstitü Yönetim Kurulunun yetki ve sorumlulukları

- Enstitü Kurulunun kararları ile tespit ettiği esasların uygulanmasında Enstitü Müdürüne yardım etmek,
- Enstitünün eğitim-öğretim plan ve programları ile takviminin uygulanmasını sağlamak,
- Enstitü müdürünün enstitü yönetimi ile ilgili getireceği bütün işlerde karar almak,
- Öğrencilerin kabulü, ders intibakları ve çıkarılmaları ile eğitim-öğretim ve sınavlara ait işlemleri hakkında karar vermek,
- Kanunla verilen diğer görevleri yapmaktır.

Sağlık Bilimleri Enstitüsünün görev ve sorumlulukları

Aralık 2024 itibariyle 36 Doktora Programı (3 Disiplinler arası), 43 Tezli Yüksek Lisans Programı (5 Disiplinler arası) 4 Tezsiz Yüksek Lisans Programı ile 44 Anabilim ve 1 Bilim Dalı ile ilgili olarak;

Lisansüstü öğrencilerin;

- Başvurularının alınması ve sonuçlandırılması,
- Başka üniversitelerden ders almaya yönelik taleplerin değerlendirilmesi,
- Tez danışmanı atama işlemlerinin onaylanması,
- Gazi Üniversitesi dışından ortak tez danışman atama işlemlerinin onaylanması,
- Tez jürisi atama işlemlerinin onaylanması,
- Tezlerin, tez yazım formatına uygunluğunun incelenmesi,
- Çeşitli mazeretler nedeni ile talep edilen tez jüri tarihlerinin ertelenmesi,
- Anabilim Dalı Başkanlıkları tarafından oluşturulan doktora yeterlik komitelerinin onaylanması,
- Tez izleme komitesi atama işlemlerinin yapılması,
- Disiplin soruşturmalarının yürütülmesi,

- Yabancı uyruklu adayların başvuruları ve bütün öğrencilik işlemlerinin yapılması

1.3. BİRİME İLİŞKİN BİLGİLER

1.3.1. Fiziki Yapı

Enstitümüz 1 Haziran 2020 tarihi itibarıyla Tunus Caddesi No: 35 Kat: 3 ve 4 P.K. 06540 Çankaya/ANKARA adresine taşınmıştır. 11 çalışma odası, 1 adet toplantı odası, 1 adet mutfak ve 1 adet arşiv odası ile hizmet vermektedir.

Eğitim Alanları

Enstitümüzde Eğitim-Öğretim Faaliyetleri, Üniversitesizin Tıp, Eczacılık, Sağlık Bilimleri, Diş Hekimliği, Spor Bilimleri ve Hemşirelik Fakültelerinin alt yapısında bulunan derslik, laboratuvar, atölye araç ve gereçlerinden yararlanılarak yürütülmektedir. Öğrencilerimiz, ilgili Fakültelerin klinik ve laboratuvarlarından yararlanmaktadır. Ayrıca Üniversitemize ait Uygulama ve Araştırma Merkezlerinin altyapı ve teçhizatlarından da araştırma süreçlerinde yararlanılmaktadır.

1.3.1.3. Hizmet Alanları

Akademik Personel Hizmet Alanı			İdari Personel Hizmet Alanı					
Çalışma Odası			Çalışma Odası			Servis		
Toplam Sayı	Toplam m ²	Toplam Kullanan Kişi Sayısı	Toplam Sayı	Toplam m ²	Toplam Kullanan Kişi Sayısı	Toplam Sayı	Toplam m ²	Toplam Kullanan Kişi Sayısı
4	80	4	7	210	10	1	30	2

1.3.1.4. Ambar, Arşiv ve Atölye Alanları

Ambar Alanları		Arşiv Alanları		Atölye	
Sayı (Adet)	Alan (m ²)	Sayı (Adet)	Alan (m ²)	Sayı (Adet)	Alan (m ²)
		1	50		

1.3.2. Teşkilat Yapısı

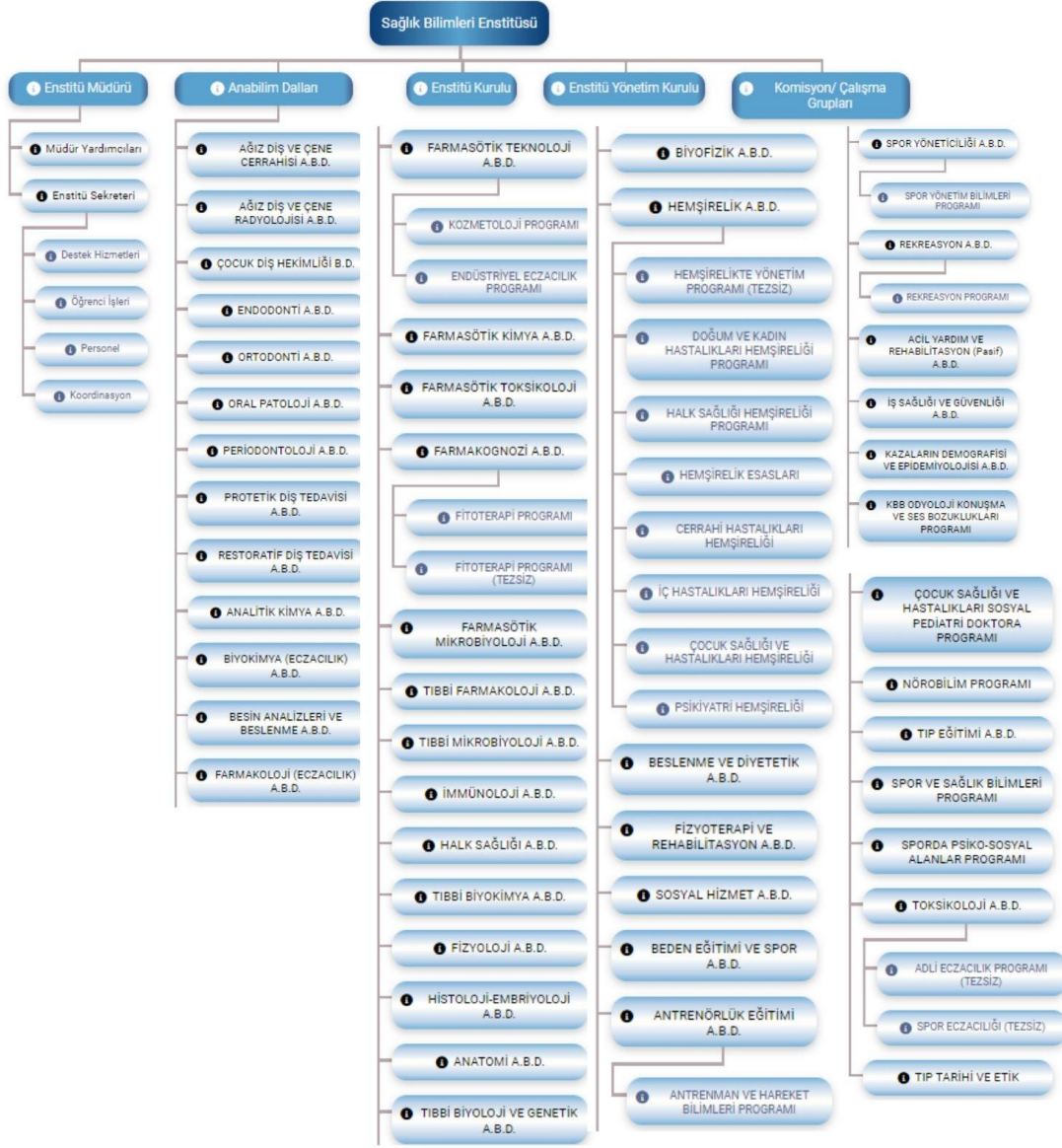

1.3.3. Teknoloji ve Bilişim Altyapısı

Yazılımlar ve Bilgi Sistemleri

Yazılımlar ve Bilgi Sistemleri

- Öğrenci İşleri Bilgi Sistemi (ÖBS)
- Puantaj Bilgi Sistemi
- Elektronik Belge Yönetim Sistemi (EBYS)
- Kamu Personel Harcamaları Yönetim Sistemi
- Harcama Yönetim Sistemi
- Akademik Veri Yönetim Sistemi (AVESİS)
- Akademik Teşvik Ödeneği Süreç Yönetimi Sistemi (ATÖSİS)
- İçerik Yönetim Sistemi (İYS)
- Kurumsal Veri Yönetim Sistemi (KVYS)
- Kalite Yönetim Sistemi (KYS)
- Risk Yönetim Sistemi (RYS)

Bilgisayarlar

Masa Üstü Bilgisayar Sayısı: 17 Adet

Dizüstü/Taşınabilir Bilgisayar Sayısı: 3 Adet

Diğer Bilgi ve Teknolojik Kaynaklar

Cinsi	İdari Amaçlı (Adet)	Eğitim Amaçlı (Adet)	Araştırma Amaçlı (Adet)
Barkot yazıcı, okuyucu, optik okuyucu	2	-	-
Baskı makinesi	-	-	-
Episkop	-	-	-
Faks	1	-	-
Fotoğraf makinesi	-	-	-
Fotokopi makinesi	1	-	-
Kamera	-	-	-
Mikroskop	-	-	-
Projeksiyon	2	-	-
Slayt makinesi	-	-	-
Tarayıcı	3	-	-
Televizyon	1	-	-
Tepegöz	-	-	-
Yazıcı	15	-	-
3D Yazıcı	-	-	-
.....			

1.3.4. İnsan Kaynakları

Enstitümüz kadrosunda 3 Veri Hazırlama ve Kontrol İşletmeni, 3 Bilgisayar İşletmeni, 1 Tekniker (13b/4 ile görevlendirilmiş olan), 1 Memur (13b/4 ile görevlendirilmiş olan), 1 Sözleşmeli Büro Personeli (13b/4 ile görevlendirilmiş olan) ve 1 Enstitü Sekreteri (13b/4 ile görevlendirilmiş olan) olmak üzere toplamda 10 idari personel ve 2 tane de sürekli işçi kadrosunda personel bulunmaktadır.

186 Profesör, 55 Doçent, 31 Doktor Öğretim Üyesi olmak üzere toplam 272 öğretim üyesi 2547 Sayılı Kanun'un 40/a maddesine göre görevlendirilmek suretiyle Enstitümüz lisansüstü programlarında ders vermekte ve danışmanlık yapmaktadır. 2547 Sayılı Kanun'un 31. maddesine göre de 7 öğretim üyesi görevlendirilmiştir.

Enstitümüzde 2547 sayılı Kanununun 35. maddesi uyarınca 9, ÖYP kapsamında 10, öncelikli alanlarda 10 olmak üzere toplamda 29 araştırma görevlisi ve 3 öğretim görevlisi görev yapmaktadır.

Akademik Personel

Unvan	Kadroların Doluluk Oranına Göre			Kadroların İstihdam Şekline Göre	
	Dolu	Boş	Toplam	Tam Zamanlı	Yarı Zamanlı
Profesör					
Doçent					
Dr. Öğretim Üyesi					
Öğretim Görevlisi	3(13 b/4)				
Araştırma Görevlisi	29				
TOPLAM	32				

Başka Üniversitelerden Kurumda Görevlendirilen Akademik Personel

Unvan	Çalıştığı Bölüm	Geldiği Üniversite
Profesör		
Doçent		
Dr. Öğretim Üyesi		
Öğretim Görevlisi		
Araştırma Görevlisi	29	
TOPLAM	29	

Başka Üniversitelerden Üniversitemizde Görevlendirilen Akademik Personel			
S.N.	Adı Soyadı	ABD/BD/PR	Üniversite
1	NİHAL TUĞÇE ÖZAKSUN	Farmasötik Teknoloji	Erzincan Binali Yıldırım Üniversitesi
2	Turgut KAYA	Biyokimya(Eczacılık)	Giresun Üniversitesi
3	Mehmet KARATAŞ	Farmasötik Kimya	Erzincan Binali Yıldırım Üniversitesi
4	Özlem KARA	Hemşirelik	Erzincan Binali Yıldırım Üniversitesi
5	Sümeyra YILMAZ	Hemşirelik	Kırşehir Ahi Evran Üniversitesi
6	Neslihan KÖSE KABAKCIOĞLU	Hemşirelik	Yalova Üniversitesi
7	Burcu OPAK YÜCEL	Hemşirelik	Gaziantep Üniversitesi
8	Sümeyye YILDIZ	Hemşirelik	Sütçü İmam Üniversitesi
9	Aliye DOĞAN CANGAL	Hemşirelik	Selçuk Üniversitesi
10	Keziban ÖZTÜRK	Hemşirelik	Selçuk Üniversitesi
11	Gizem ÇAKIR	Hemşirelik	Ondokuz Mayıs Üniversitesi
12	Şeyma Nur HEPOKUR	Hemşirelik	Yozgat Bozok Üniversitesi
13	Edanur ÇAK ÜÇLER	Hemşirelik	Bayburt Üniversitesi
14	Hazal ÖZDEMİR KOYU	Hemşirelik	Selçuk Üniversitesi
15	Mukaddes BAŞKAYA	Hemşirelik	Süleyman Demirel Üniversitesi

16	Burak ERTÜRK	Fizyoterapi-Rehabilitasyon	Karadeniz Teknik Üniversitesi
17	Sedanur GÜNGÖR	Fizyoterapi-Rehabilitasyon	Yalova Üniversitesi
18	Dudu ÖZDEMİR CAN	Fizyoterapi-Rehabilitasyon	İğdır Üniversitesi
19	İnci Hazal AYAS	Fizyoterapi-Rehabilitasyon	Düzce Üniversitesi
20	Zeynep Berfu ECEMİŞ	Fizyoterapi-Rehabilitasyon	Çukurova Üniversitesi
21	Beyza YAZGAN DAĞLI	Fizyoterapi-Rehabilitasyon	Sütçü İmam Üniversitesi
22	Ece BAYTOK	Fizyoterapi-Rehabilitasyon	Kırklareli Üniversitesi
23	Tuğçe ÇOBAN	Fizyoterapi-Rehabilitasyon	Amasya Üniversitesi
24	Betül YOLERİ	Fizyoterapi-Rehabilitasyon	Muş Alparslan Üniversitesi
25	Zeynep Beyza ALKAN YILMAZ	Fizyoterapi-Rehabilitasyon	Balıkesir Üniversitesi
26	Meryem SABAN GÜLER	Beslenme-Diyetetik	Batman Üniversitesi
27	Şerife AKPINAR	Beslenme-Diyetetik	Gaziantep Üniversitesi
28	Musab ÇAĞIN	Beden Eğitimi ve Spor	Batman Üniversitesi
29	Can ÇELEBİ	Beden Eğitimi ve Spor	Çanakkale Onsekiz Mart Üniversitesi

Sözleşmeli Akademik Personel

Unvan	Sayı
Profesör	
Doçent	
Dr. Öğretim Üyesi	
Öğretim Görevlisi	
Araştırma Görevlisi	

Akademik Personelin Yaş İtibarıyla Dağılımı

	24-30 Yaş	31-35 Yaş	36-40 Yaş	41-50 Yaş	51-Üzeri
Kişi Sayısı	13	15	1		
Yüzde (%)	31	58	11		

İdari Personel (Fİilen)

	Kadroların Doluluk Oranına Göre		
	Dolu	Boş	Toplam
Genel İdari Hizmetler	8		
Sağlık Hizmetleri Sınıfı			
Teknik Hizmetleri Sınıfı	2		
Eğitim ve Öğretim Hizmetleri sınıfı			
Avukatlık Hizmetleri Sınıfı			
Din Hizmetleri Sınıfı			
Yardımcı Hizmetli			
TOPLAM	10		

İdari Personelin Eğitim Durumu

	İlköğretim	Lise	Ön Lisans	Lisans	Yüksek Lisans	Doktora
Kişi Sayısı			2	6	2	
Yüzde (%)		15	30	25	30	

İdari Personelin Hizmet Süreleri

	1-3 Yıl	4-6 Yıl	7-10 Yıl	11-15 Yıl	16-20 Yıl	21-Üzeri
Kişi Sayısı	2	1			1	6
Yüzde (%)	10			20	10	60

İdari Personelin Yaş İtibarıyla Dağılımı

	21-25 Yaş	26-30 Yaş	31-35 Yaş	36-40 Yaş	41-50 Yaş	51-Üzeri
Kişi Sayısı		2		1	6	1
Yüzde (%)		10		10	70	10

Sürekli İşçilerin Hizmet Süreleri

	1-3 Yıl	4-6 Yıl	7-10 Yıl	11-15 Yıl	16-20 Yıl	21-Üzeri
Kişi Sayısı					1	1
Yüzde (%)					50	50

Sürekli İşçilerin Yaş Gruplarına Göre Dağılımı

	20-25 Yaş	26-30 Yaş	31-35 Yaş	36-40 Yaş	41-50 Yaş	51- Üzeri
Kişi Sayısı					1	1
Yüzde (%)					50	50

1.3.5. Sunulan Hizmetler

Eğitim Hizmetleri

Lisansüstü Öğrenci Sayıları

Program Adı	Durumu	Öğrenci Sayısı
ACİL YARDIM ve REHABİLİTASYON ANABİLİM DALI(DR)	Aktif	0
ADLİ ECZACILIK (TEZSİZ YL)	Aktif	0
AĞIZ DİŞ ve ÇENE CERRAHİSİ ANABİLİM DALI(DR)	Aktif	6
AĞIZ DİŞ VE ÇENE RADYOLOJİSİ ANABİLİM DALI(DR)	Aktif	0
ANALİTİK KİMYA ANABİLİM DALI(DR)	Aktif	11
ANALİTİK KİMYA ANABİLİM DALI(YL)	Aktif	3
ANATOMİ ANABİLİM DALI(DR)	Aktif	6
ANATOMİ ANABİLİM DALI(YL)	Aktif	1
ANTRENMAN VE HAREKET BİLİMLERİ PROGRAMI(DR)	Aktif	48
ANTRENMAN VE HAREKET BİLİMLERİ PROGRAMI(YL)	Aktif	45

BEDEN EĞİTİMİ ve SPOR(DR)	Aktif	40
BEDEN EĞİTİMİ ve SPOR(YL)	Aktif	11
BESİN ANALİZLERİ ve BESLENME BİLİM DALI(YL)	Aktif	13
BESLENME VE DİYETETİK ANABİLİM DALI(DR)	Aktif	58
BESLENME VE DİYETETİK ANABİLİM DALI(YL)	Aktif	24
BİYOFİZİK ANABİLİM DALI(DR)	Aktif	17
BİYOFİZİK ANABİLİM DALI(YL)	Aktif	1
BİYOKİMYA (TIP) ANABİLİM DALI(DR)	Aktif	0
BİYOKİMYA (TIP) ANABİLİM DALI(YL)	Aktif	0
BİYOKİMYA (ECZACILIK) ANABİLİM DALI(DR)	Aktif	4
BİYOKİMYA (ECZACILIK) ANABİLİM DALI(YL)	Aktif	6
CERRAHİ HASTALIKLARI HEMŞİRELİĞİ (YL)	Aktif	8
ÇOCUK DİŞ HEKİMLİĞİ(DR)	Aktif	0
ÇOCUK SAĞLIĞI HASTALIKLARI HEMŞİRELİĞİ (YL) TEZLİ	Aktif	2
ÇOCUK SAĞLIĞI ve HASTALIKLARI ABD SOSYAL PEDİATRİ(DR)	Aktif	1
DİŞ HASTALIKLARI VE TEDAVİSİ ANABİLİM DALI(DR)	Aktif	0
DOĞUM VE KADIN HASTALIKLARI HEMŞİRELİĞİ(YL)	Aktif	16
ENDODONTİ ANABİLİM DALI(DR)	Aktif	2
ENDÜSTRİYEL ECZACILIK PROGRAMI(YL)	Aktif	2
Enstitü Dışı Dersler Pr.	Pasif	0
Enstitü Ortak Dersler	Pasif	0
FARMAKOGNOZİ ANABİLİM DALI(DR)	Aktif	21
FARMAKOGNOZİ ANABİLİM DALI(YL)	Aktif	4
FARMAKOLOJİ (TIP) ANABİLİM DALI(DR)	Aktif	0
FARMAKOLOJİ (TIP) ANABİLİM DALI(YL)	Aktif	0
FARMAKOLOJİ (ECZ.) ANABİLİM DALI(DR)	Aktif	4
FARMAKOLOJİ (ECZ.) ANABİLİM DALI(YL)	Aktif	8
FARMASÖTİK KİMYA ANABİLİM DALI(DR)	Aktif	13
FARMASÖTİK KİMYA ANABİLİM DALI(YL)	Aktif	4
FARMASÖTİK MİKROBİYOLOJİ ANABİLİM DALI(YL)	Aktif	4
FARMASÖTİK TEKNOLOJİ ANABİLİM DALI(DR)	Aktif	35
FARMASÖTİK TEKNOLOJİ ANABİLİM DALI(YL)	Aktif	12

FARMASÖTİK TOKSİKOLOJİ ANABİLİM DALI(DR)	Aktif	13
FARMASÖTİK TOKSİKOLOJİ ANABİLİM DALI(YL)	Aktif	9
FİTOTERAPİ PROGRAMI(Tezsiz YL)	Aktif	0
FİTOTERAPİ PROGRAMI(YL)	Aktif	7
FİZYOLOJİ ANABİLİM DALI(DR)	Aktif	5
FİZYOLOJİ ANABİLİM DALI(YL)	Aktif	11
FİZYOTERAPİ VE REHABİLİTASYON A.B.D.(DR)	Aktif	68
FİZYOTERAPİ VE REHABİLİTASYON A.B.D.(YL)	Aktif	29
HALK SAĞLIĞI ANABİLİM DALI(DR)	Aktif	14
HALK SAĞLIĞI ANABİLİM DALI(YL)	Aktif	8
HALK SAĞLIĞI HEMŞİRELİĞİ(YL)	Aktif	7
HEMŞİRELİK ANABİLİM DALI(DR)	Aktif	88
HEMŞİRELİK ANABİLİM DALI(YL)	Aktif	14
HEMŞİRELİK ESASLARI (YL)	Aktif	2
HEMŞİRELİKTE YÖNETİM(Tezsiz YL)	Aktif	5
HİSTOLOJİ - EMBRİYOLOJİ ANABİLİM DALI(DR)	Aktif	3
HİSTOLOJİ - EMBRİYOLOJİ ANABİLİM DALI(YL)	Aktif	5
İÇ HASTALIKLARI HEMŞİRELİĞİ (YL)	Aktif	13
İMMÜNOLOJİ ANABİLİM DALI(DR)	Aktif	3
İMMÜNOLOJİ ANABİLİM DALI(YL)	Aktif	0
İŞ SAĞLIĞI ve GÜVENLİĞİ ANABİLİM DALI(YL)	Aktif	7
KAZALARIN DEMOGRAFİSİ ve EPİDEMİYOLOJİSİ ANABİLİM(YL)	Aktif	2
K.B.B. ODYOLOJİ ve KONUŞMA SES BOZUKLUKLARI PROGRA(YL)	Aktif	0
KOZMETOLOJİ PROGRAMI(YL)	Aktif	0
MİKROBİYOLOJİ ANABİLİM DALI(DR)	Aktif	0
MİKROBİYOLOJİ ANABİLİM DALI(YL)	Aktif	0
NÖROBİLİM PROGRAMI(DR)	Aktif	4
ORAL PATOLOJİ ANABİLİM DALI(DR)	Aktif	0
ORTODONTİ ANABİLİM DALI(DR)	Aktif	6
PEDODONTİ ANABİLİM DALI(DR)	Aktif	0
PERİODONTOLOJİ ANABİLİM DALI(DR)	Aktif	20
PROTETİK DİŞ TEDAVİSİ ANABİLİM DALI(DR)	Aktif	22

PSİKİYATRİ HEMŞİRELİĞİ (YL) TEZLİ	Aktif	9
REKREASYON (YL)	Aktif	17
RESTORATİF DİŞ TEDAVİSİ(DR)	Aktif	3
SOSYAL HİZMET(YL)	Aktif	31
SPOR ECZACILIĞI (TEZSİZ YL)	Aktif	0
SPOR VE SAĞLIK BİLİMLERİ PROGRAMI(YL)	Aktif	5
SPOR YÖNETİM BİLİMLERİ PROGRAMI(DR)	Aktif	43
SPOR YÖNETİM BİLİMLERİ PROGRAMI(YL)	Aktif	39
SPORDA PSİKO-SOSYAL ALANLAR PROGRAMI(YL)	Aktif	9
TIBBİ BİYOKİMYA(DR)	Aktif	24
TIBBİ BİYOKİMYA(YL)	Aktif	8
TIBBİ BİYOLOJİ ve GENETİK ANABİLİM DALI(DR)	Aktif	13
TIBBİ BİYOLOJİ ve GENETİK ANABİLİM DALI(YL)	Aktif	1
TIBBİ FARMAKOLOJİ(DR)	Aktif	4
TIBBİ FARMAKOLOJİ(YL)	Aktif	0
TIBBİ MİKROBİYOLOJİ(DR)	Aktif	2
TIBBİ MİKROBİYOLOJİ(YL)	Aktif	0
TIP EĞİTİMİ(DR)	Aktif	23
TIP TARİHİ VE ETİK	Aktif	0
31.12.2024 TARİHİ İTİBARI İLE		1026

Yabancı Uyruklu Lisansüstü Öğrenci Sayısı

Akademik Birim	Program	Yüksek Lisans			Doktora	Sanatta Yeterlilik	Toplam
		Tezli	Tezsiz	Uzaktan			
İç Spor ve	Sağlık	1					1
	Anatomi						
	Antrenman ve Hareket				3		3
	Beden Eğitimi ve Spor						4
	Beslenme ve Diyetetik	1			1		2
	Biyofizik						
	Farmakognozi	2			1		3
	Farmakoloji (Ecz.)				1		1
	Farmasötik Kimya				1		1
	Farmasötik Toksikoloji				3		3
	Fizyoterapi Ve Rehabilitasyon	7			5		12

Halk Saęlıęı	1		1	2
Halk Saęlıęı Hemşirelięi	1			1
Hemşirelik			1	1
Histoloji - Embriyoloji	1			1
İmmünoloji				
Ortodonti			2	2
Periodontoloji			1	1
Protetik Diş Tedavisi			2	2
Sosyal Hizmet	1			1
Spor Yönetim Bilimleri			1	1
Tıbbi Biyokimya	4		4	8
Tıbbi Biyoloji ve Genetik	1			1
Spor ve Saęlık	1			1
Rekreasyon	1			1
İç Hastalıkları Hemşirelięi	1			1
Tıp Eęitimi			1	1
Toplam	34		32	55

Lisansüstü Mezun Sayısı

Akademik Birim	Program	Yüksek Lisans			Doktora	Sanatta Yeterlilik	Toplam
		Tezli	Tezsiz	Uzakta n			
Saęlık Bilimleri Enstitüsü	Aęız Diş ve Çene Cerrahisi				4		4
	Analitik Kimya	1					1
	Anatomi	1			1		2
	Antrenman Ve Hareket	7			6		13
	Beden Eęitimi ve Spor	7			3		10
	Besin Analizleri ve	3					3
	Beslenme ve Diyetetik	7			15		22
	Biyofizik	1					1
	Biyokimya (Eczacılık	1			1		2
	Farmakognozi				6		6
	Farmakoloji (Ecz.)	2			1		3
	Farmasötik Mikrobiyoloji				1		1
	Farmasötik Kimya	1			2		3
	Farmasötik Teknoloji	1			5		6
	Farmasötik Toksikoloji	4					4
	Fitoterapi Programı	2					2
	Fizyoloji	1			1		2
	Fizyoterapi ve Rehabilitasyon	20			18		38
	Halk Saęlıęı	1			2		3
	Hemşirelik	15			13		28
K.B.B. Odyoloji ve Konuşma Ses Bozuklukları							

Sosyal Hizmet	3				3
Sosyal Pediatri				3	3
Spor ve Sağlık	4				4
Spor Yönetim Bilimleri	6			4	10
Tıbbi Biyokimya	3				3
Sporda Psiko-Sosyal	4				4
Hemşirelikte Yönetim					
Doğum ve Kadın Hastalıkları Hemşireliği	2			2	4
Histoloji - Embriyoloji	1			7	8
İmmünoloji				3	3
Nörobilim				2	2
Ortodonti				3	3
Oral Patoloji				2	2
Pedodonti				3	3
Diş Hastalıkları				1	1
Restoratif Diş Tedavi				2	2
Periodontoloji				3	3
Protetik				4	4
Tıbbi Biyoloji ve Genetik				3	3
Tıbbi Farmakoloji					
Tıbbi Mikrobiyoloji				1	1
Tıp Eğitimi				4	4
Toplam	98			126	224

İdari Hizmetler

Enstitümüz eğitim-öğretim faaliyetleri, yıl içinde, Üniversitemizin belirlemiş olduğu Akademik Takvim doğrultusunda Enstitü Müdürü, Müdür Yardımcıları, Enstitü Sekreteri, Enstitü Yönetim Kurulu ve Enstitü Kurulu ile birlikte koordineli olarak yürütülmüştür. Eğitim-öğretim ve araştırma hizmetleri ile birlikte idari hizmetler de yürütülmektedir. Yürütülen idari hizmetler aşağıda özet olarak verilmiş olup buna ek olarak elektronik ortamda SGK veri girişleri, personel programı veri girişleri, öğrenci otomasyon programı veri girişleri Enstitünün toplam iş yükünde önemli bir bölüm oluşturmaktadır.

- Enstitümüz Yönetim Kurulu 2024 yılında 50 kez, Enstitü Kurulu ise 1 kez toplanmıştır.
- Yılsonu itibariyle yürütülen faaliyetlerde kurum dışı giden evrak sayısı 1132, kurum dışı gelen 167, kurum içi gelen evrak sayısı 18994, kurum içi giden 6357 olarak gerçekleşmiştir.
- Enstitü Web sayfamızın 1 Ocak 2024-31 Aralık 2024 tarihleri arasındaki ziyaretçi sayısı 380.005'dir. Aynı tarih aralığında alt sayfalarımızı ziyaret eden ziyaretçiler ile toplamı 203.240'dır.

1.3.6. Yönetim ve İç Kontrol Sistemi

Sağlık Bilimleri Enstitüsü, Müdür, Müdür yardımcıları ve Enstitü Sekreteri ile Enstitü Yönetim Kurulu ve Enstitü Kurulu tarafından yönetilmektedir.

Enstitü Müdürü, 2547 Sayılı Kanun ile dekanlara verilmiş olan görevleri enstitü bakımından yerine getirir. Enstitü Kurulu; müdürün başkanlığında, müdür yardımcıları ve enstitüdeki ana bilim dalı başkanlarından oluşur. Enstitü yönetim kurulu; müdürün başkanlığında, müdür yardımcıları, müdür tarafından gösterilecek altı aday arasından enstitü kurulu tarafından üç yıl için seçilmiş olan üç öğretim üyesinden oluşur.

Enstitü Kurulu ve Enstitü Yönetim Kurulu, 2547 sayılı Kanunla fakülte kurulu ve fakülte yönetim kuruluna verilmiş görevleri enstitü bakımından yerine getirir.

Sağlık Bilimleri Enstitüsünde bir Müdür ve 2 Müdür Yardımcısı ile birlikte Enstitü Sekreteri, öğrenci işleri biriminde (4), muhasebe biriminde (1), personel işleri biriminde (1) ve destek hizmetleri bilgi işlem biriminde görevlendirilmiş (1) olmak üzere toplam 8 idari personel ile 2 koordinasyon biriminde ve 2 hizmetli olmak üzere toplam 12 personel görev yapmaktadır.

Enstitümüzde karar alma sürecinde yetki ve sorumluluklar, yasal çerçevede ve uyum içerisinde yapılmaktadır. Birim harcama yetkilisi ve gerçekleştirme görevlisi, ilgili mevzuat çerçevesinde, karar alma süreci de dâhil olmak üzere birim komisyon üyeleri ve diğer personelle birlikte çalışarak satın alma işlemleri sonuçlandırılmakta, harcama öncesi ve sonrasında inceleme, araştırma, sonuçlandırma ve verimli-etkin kullanma gibi hususlar göz önünde bulundurulmaktadır. Birimin satın alma işlemleri satın alma komisyon başkanı ve muayene komisyonu denetiminde, harcama yetkilisinin onayı ile yapılmaktadır.

SBE Birim Risk Ekibi		
S.N.	Adı Soyadı	Görevi
1	Prof. Dr. Işıl İrem BUDAKOĞLU	Risk Ekibi Başkanı (Birim Yönetici Yardımcısı)
2	Eda Peker	Enstitü Sekreteri
3	Cengiz ÇATAL	Üye
4	Sultan KÖSE	Üye
5	Aysen USLU	Üye
6	Rabia DEMİREL	Üye

SBE İç Kontrol Birim Çalışma Ekibi		
S.N.	Adı Soyadı	Görevi
<u>1</u>	<u>Prof. Dr. Gülçin SAĞDIÇOĞLU CELEP</u>	<u>Başkan</u>
<u>2</u>	<u>Prof. Dr. Işıl İrem BUDAKOĞLU</u>	<u>Üye</u>
<u>3</u>	<u>Dr. Öğr. Üyesi Ece SALİHOĞLU</u>	<u>Üye</u>

Sağlık Bilimleri Enstitüsü Stratejik Planlama Ekibi				
Görevi	Ekipteki Görevi	Adı Soyadı	E-posta ¹	Telefon
Enstitü Müdür Yardımcısı Tıp Eğitimi ABD Öğretim Üyesi	Birim Yöneticisi Yardımcısı Başkan	Prof. Dr. Işıl İrem BUDAKOĞLU	isilirem@gazi.edu.tr	0312 202 33 87
Bölüm/Program/ABD Stratejik Plan Alt Çalışma Grubu Başkanı	Başkan Vekili			
Ağız Diş Ve Çene Cerrahisi ABD Öğretim Üyesi	Üye	Prof. Dr. Mehmet Barış ŞİMŞEK	mbaris@gazi.edu.tr	0312 203 43 34
Ağız Diş Ve Çene Radyolojisi ABD Öğretim Üyesi	Üye	Prof. Dr. Meryem TORAMAN	meryem@gazi.edu.tr	0312 203 41 52
Analitik Kimya ABD Öğretim Üyesi	Üye	Prof. Dr. Hasan BASAN	basan@gazi.edu.tr	0312 202 310 5
Anatomi ABD Öğretim Üyesi	Üye	Prof. Dr. Meltem BAHÇELİOĞLU	meltemb@gazi.edu.tr	0312 202 4618
Antrenörlük Eğitimi ABD Öğretim Üyesi	Üye	Prof. Dr. Özlem ORHAN	oarslan@gazi.edu.tr	0 312 202 3557
Beden Eğitimi Ve Spor Eğitimi ABD Öğretim Üyesi	Üye	Prof. Dr. Latif AYDOS	aydost@gazi.edu.tr	0 312 202 3501
Besin Analizleri ABD Öğretim Üyesi	Üye	Prof. Dr. Buket ER DEMİRHAN	erbuket@gazi.edu.tr	0 312 202 3201
Beslenme ve Diyetetik ABD Öğretim Üyesi	Üye	Prof. Dr. Yasemin AKDEVELİOĞLU	https://avesis.gazi.edu.tr/ydemirci	0312 216 2668
Biyofizik ABD Öğretim Üyesi	Üye	Prof. Dr. Göknur Güler ÖZTÜRK	gozturk@gazi.edu.tr	0 0312 202 4604
Biyokimya Ecz ABD Öğretim Üyesi	Üye	Prof. Dr. Sevgi AKAYDIN	sevgiy@gazi.edu.tr	0 312 202 3155
Çocuk Diş Hekimliği ABD Öğretim Üyesi	Üye	Prof. Dr. Cengiz Haluk BODUR	cbodur@gazi.edu.tr	0 312 203 4087
Endodonti ABD Öğretim Üyesi	Üye	Prof. Dr. Bağdagül HELVACIOĞLU KIVANÇ	bagdagul@gazi.edu.tr	90 203 4123
Farmakognozi ABD Öğretim Üyesi	Üye	Prof. Dr. İlhan GÜRBÜZ	igurbuz@gazi.edu.tr	0 (312) 202 31 79
Farmasötik Kimya ABD Öğretim Üyesi	Üye	Prof. Dr. Gökçen EREN	gokcene@gazi.edu.tr	0 (312) 202 32 35
Farmasötik Teknoloji ABD Öğretim Üyesi	Üye	Prof. Dr. Sevgi TAKKA	takka@gazi.edu.tr	0 0312 202 3045
Farmasötik Toksikoloji ABD Öğretim Üyesi	Üye	Prof. Dr. Gonca ÇAKMAK	gcakmak@gazi.edu.tr	0 (312) 202 30 89
Fizyoloji ABD Öğretim Üyesi	Üye	Prof. Dr. K. Gonca AKBULUT	kgonca@gazi.edu.tr	0312 202 4613

Fizyoterapi ve Rehabilitasyon ABD Öğretim Üyesi	Üye	Prof. Dr. Bülent ELBASAN	bulentelbasan@gazi.edu.tr	0 0312 216 2630
Halk Sağlığı ABD Öğretim Üyesi	Üye	Prof. Dr. Seçil ÖZKAN	ozkans@gazi.edu.tr	0 312 202 4641
Hemşirelik ABD Öğretim Üyesi	Üye	Dr. Öğr. Üyesi Merve KIZILIRMAK TATU	mervekizilirmak@gazi.edu.tr	0 312 216 2623
Histoloji-Embriyoloji ABD Öğretim Üyesi	Üye	Prof. Dr. Suna ÖMEROĞLU	sunaer@gazi.edu.tr	
İmmünoloji ABD Öğretim Üyesi	Üye	Prof. Dr. E.Ümit BAĞRIAÇIK	eubagriacik@gazi.edu.tr	0 312 202 6917
İş Sağlığı ve Güvenliği ABD Öğretim Üyesi	Üye	Doç. Dr. Hakan TÜZÜN	hakantuzun@gazi.edu.tr	0 312 202 4642
Kazaların Demografisi ve Epidemiyolojisi ABD Öğretim Üyesi	Üye	Prof. Dr. F. Nur BARAN AKSAKAL	naksakal@gazi.edu.tr	0312 202 4642
Nörobilim ABD Öğretim Üyesi	Üye	Prof. Dr. Hayrunnisa BOLAY BELEN	hbolay@gazi.edu.tr	0 312 202 5328
Oral Patoloji ABD Öğretim Üyesi	Üye	Prof. Dr. Benay YILDIRIM	benay@gazi.edu.tr	2034385
Ortodonti ABD Öğretim Üyesi	Üye	Prof. Dr. Selin KALE VARLIK	selinkale@gazi.edu.tr	0312 203 430 00
Periodontoloji ABD Öğretim Üyesi	Üye	Prof. Dr. Altan DOĞAN	doganaltan@gmail.com	312 203 4248
Protetik Diş Tedavisi ABD Öğretim Üyesi	Üye	Prof. Dr. Duygu KARAKIŞ	duygukoc@gazi.edu.tr	312 203 4000
Rekreasyon ABD Öğretim Üyesi	Üye	Prof. Dr. Beyza Merve AKGÜL	beyzakgulgazi@gmail.com	202 36 34
Restoratif Diş Tedavisi ABD Öğretim Üyesi	Üye	Prof. Dr. Oya BALA	oyabala@gazi.edu.tr	312 203 4117
Spor Yöneticiliği ABD Öğretim Üyesi	Üye	Prof. Dr. Mustafa Yaşar ŞAHİN	mysahin@gazi.edu.tr	0 312 202 3578
Tıbbi Biyokimya ABD Öğretim Üyesi	Üye	Prof. Dr. Orhan CANBOLAT	ocanbolat@gazi.edu.tr	24609
Tıbbi Biyoloji ve Genetik ABD Öğretim Üyesi	Üye	Prof. Dr. Ece KONAC	ecem@gazi.edu.tr	202 463 4
Tıbbi Farmakoloji ABD Öğretim Üyesi	Üye	Prof. Dr. Canan ULUOĞLU	culuoglu@gazi.edu.tr	0 312 202 6936
Sağlık Bilimleri Inst. Enstitü Sekreteri	Sekretarya	Eda PEKER	eda.kalayli@gazi.edu.tr	03122023390

Sağlık Bilimleri Enstitüsü Stratejik Plan Alt Çalışma Grubu				
Görevi	Gruptaki Görevi	Adı Soyadı	E-posta ²	Telefon
Ağız,Diş Ve Çene Cerrahisi ABD Öğretim Üyesi	Başkan	Prof. Dr. Mehmet Barış ŞİMŞEK	mbaris@gazi.edu.tr	0312 203 4334
Ağız,Diş Ve Çene Cerrahisi ABD Öğretim Üyesi	Üye	Prof. Dr. Dilek Aynur ÇANKAL	dugar@gazi.edu.tr	
Ağız,Diş Ve Çene Cerrahisi ABD Öğretim Üyesi	Üye	Prof. Dr. Nur MOLLAOĞLU	nurmolla@gazi.edu.tr	0 312 203 4344
Ağız,Diş Ve Çene Cerrahisi ABD Öğretim Üyesi	Üye	Prof. Dr. Sedat ÇETİNER	scetiner@gazi.edu.tr	
Ağız,Diş Ve Çene Radyolojisi ABD Öğretim Üyesi	Başkan	Prof. Dr. Meryem TORAMAN	meryem@gazi.edu.tr	312 203 4152
Ağız,Diş Ve Çene Radyolojisi ABD Öğretim Üyesi	Üye	Doç. Dr. Gülsün AKAY	gulsunakay@gazi.edu.tr	
Ağız,Diş Ve Çene Radyolojisi ABD Öğretim Üyesi	Üye	Prof. Dr. Zühre AKARSLAN	zakarslan@gazi.edu.tr	
Ağız,Diş Ve Çene Radyolojisi ABD Öğretim Üyesi	Üye	Dr. Öğr. Üyesi Umut PAMUKÇU	umutpamukcu@gazi.edu.tr	312 203 4000
Ağız,Diş Ve Çene Radyolojisi ABD Öğretim Elemanı	Sekretarya	Öğr. Gör. Nebiha Gözde İSPİR	ngoздеspir@gazi.edu.tr	312 202 4161
Analitik Kimya ABD Öğretim Üyesi	Başkan	Prof. Dr. Hasan BASAN	basan@gazi.edu.tr	0312 202 3105
Analitik Kimya ABD Öğretim Üyesi	Üye	Prof. Dr. Uğur TAMER	utamer@gazi.edu.tr	312 202 3110
Analitik Kimya ABD Öğretim Elemanı	Üye	Araş. Gör. Dr. Merve ERYILMAZ	merveeryilmaz@gazi.edu.tr	
Analitik Kimya ABD Öğretim Elemanı	Üye	Araş. Gör. Dr. İnci BARUT	incibarut@gazi.edu.tr	
Analitik Kimya ABD Öğretim Elemanı	Üye	Araş. Gör. Dr. Hüma YILMAZ	humayilmaz@gazi.edu.tr	
Analitik Kimya ABD Öğretim Elemanı	Sekretarya	Araş. Gör. Dr. Mehmetcan BİLKAY	mehmetcanbilkay@gazi.edu.tr	
Anatomi ABD Öğretim Üyesi	Başkan	Prof. Dr. Meltem BAHÇELİOĞLU	meltemb@gazi.edu.tr	312 202 4618
Anatomi ABD Öğretim Üyesi	Başkan Vekili	Prof. Dr. V. Tuncay PEKER	tpeker@gazi.edu.tr	0532 540 8989
Anatomi ABD Öğretim Üyesi	Üye	Prof. Dr. İ. Nadir GÜLEKON	inadir@gazi.edu.tr	0532 745 2266
Anatomi ABD Öğretim Üyesi	Üye	Dr. Öğr. Üyesi Kerem ATALAR	atalarhakan@gazi.edu.tr	0544 639 1593

Anatomi ABD Öğretim Üyesi	Sekretarya	Öğr. Gör. Dr. Ayşe SOYLU	ayşesoyle@gazi.edu.tr	0530 700 61 79
Antrenörlük Eğitimi ABD Öğretim Üyesi	Başkan	Prof. Dr. Özlem ORHAN	oarslan@gazi.edu.tr	
Antrenörlük Eğitimi ABD Öğretim Elemanı	Üye	Öğr. Gör. Hüsnü KOCAMAN	husnu.kocaman@gazi.edu.tr	
Antrenörlük Eğitimi ABD Öğretim Elemanı	Üye	Araş. Gör. Durukan DURMUŞ	durukandurmus@gazi.edu.tr	
Antrenörlük Eğitimi ABD Öğretim Elemanı	Sekretarya	Araş. Gör. Sinan KARA	sinankara@gazi.edu.tr	532 655 821
Beden Eğitimi Ve Spor Eğitimi ABD Öğretim Üyesi	Başkan	Prof. Dr. Latif AYDOS	aydost@gazi.edu.tr	312 202 3501
Beden Eğitimi Ve Spor Eğitimi ABD Öğretim Üyesi	Üye	Prof. Dr. Gülfem SEZEN BALÇIKANLI	gsezen@gazi.edu.tr	312 202 3559
Beden Eğitimi Ve Spor Eğitimi ABD Öğretim Üyesi	Üye	Prof. Dr. Ebru Olcay KARABULUT	eokarabulut@gazi.edu.tr	
Beden Eğitimi Ve Spor Eğitimi ABD Öğretim Üyesi	Üye	Prof. Dr. İlyas OKAN	ookan@gazi.edu.tr	312 202 3501
Besin Analizleri ABD Öğretim Üyesi	Başkan	Prof. Dr. Buket ER DEMİRHAN	erbuket@gazi.edu.tr	312 202 3201
Besin Analizleri ABD Öğretim Üyesi	Üye	Prof. Dr. Mürşide Ayşe DEMİREL	aysedemirel@gazi.edu.tr	312 202 3356
Besin Analizleri ABD Öğretim Üyesi	Üye	Doç. Dr. Burak DEMİRHAN	bdemirhan@gazi.edu.tr	312 202 3202
Beslenme ve Diyetetik ABD Öğretim Üyesi	Başkan	Prof. Dr. Yasemin AKDEVELİOĞLU	ydemirci@gazi.edu.tr	0 541 6771654
Beslenme ve Diyetetik ABD Öğretim Üyesi	Başkan Vekili	Doç. Dr. Duygu AĞAGÜNDÜZ	duyguturkozu@gazi.edu.tr	0 533 5083070
Beslenme ve Diyetetik ABD Öğretim Üyesi	Üye	Doç. Dr. Feride AYYILDIZ	feridecelebi@gazi.edu.tr	0 533 2358558
Beslenme ve Diyetetik ABD Öğretim Üyesi	Üye	Doç. Dr. Hande MORTAŞ	handeyilmaz@gazi.edu.tr	0555 594 43 05
Biyofizik ABD Öğretim Üyesi	Başkan	Prof. Dr. Gökür Güler ÖZTÜRK	gozturk@gazi.edu.tr	
Biyofizik ABD Öğretim Üyesi	Başkan Vekili	Prof. Dr. Bahriye SIRAV ARAL	bahriyes@gazi.edu.tr	312 202 6941
Biyofizik ABD Öğretim Üyesi	Sekretarya	Dr. Öğr. Üyesi Arın TOMRUK	atomruk@gazi.edu.tr	312 202 6988
Biyokimya Ecz ABD Öğretim Üyesi	Başkan	Prof. Dr. Sevgi AKAYDIN	sevgiy@gazi.edu.tr	312 202 3155
Biyokimya Ecz ABD Öğretim Üyesi	Üye	Prof. Dr. Aymelek GÖNENÇ	aymelek@gazi.edu.tr	
Biyokimya Ecz ABD Öğretim Üyesi	Üye	Doç. Dr. Aysun HACİŞEVKİ	abozkir@gazi.edu.tr	
Biyokimya Ecz ABD Öğretim Elemanı	Sekretarya	Dr. Öğr. Üyesi Emel ÇALIŞKAN	emelcan@gazi.edu.tr	312 202 3154

Çocuk Dış Hekimliği ABD Öğretim Üyesi	Başkan	Prof. Dr. Cengiz Haluk BODUR	cbodur@gazi.edu.tr	5323325005
Çocuk Dış Hekimliği ABD Öğretim Üyesi	Başkan Vekili	Prof. Dr. Çağdaş ÇINAR	ccinar@gazi.edu.tr	5322724701
Çocuk Dış Hekimliği ABD Öğretim Üyesi	Üye	Prof. Dr. Didem ATABEK	didemyolalici@gazi.edu.tr	5052526574
Çocuk Dış Hekimliği ABD Öğretim Üyesi	Üye	Prof. Dr. Mehmet BANİ	mehmetbani@gazi.edu.tr	5336417893
Çocuk Dış Hekimliği ABD Öğretim Üyesi	Sekretarya	Dr. Öğr. Üyesi Nagehan AKTAŞ	nagehan.duygu@gazi.edu.tr	5054686409
Endodonti ABD Öğretim Üyesi	Başkan	Prof. Dr. Bağdagül HELVACIOĞLU KIVANÇ	bagdagul@gazi.edu.tr	203 41 23
Endodonti ABD Öğretim Üyesi	Başkan Vekili	Prof. Dr. Özgür TOPUZ	topuz@gazi.edu.tr	203 41 22
Endodonti ABD Öğretim Üyesi	Üye	Prof. Dr. Güven KAYAOĞLU	guvenk@gazi.edu.tr	203 41 21
Endodonti ABD Öğretim Üyesi	Üye	Prof. Dr. Özgür UZUN	ozguruzun@gazi.edu.tr	203 41 15
Endodonti ABD Öğretim Üyesi	Sekretarya	Doç. Dr. Mügem Aslı EKİCİ	mugemasli@gazi.edu.tr	203 40 76
Farmakognozi ABD Öğretim Üyesi	Başkan	Prof. Dr. İlhan GÜRBÜZ	igurbuz@gazi.edu.tr	
Farmakognozi ABD Öğretim Üyesi	Üye	Prof. Dr. Osman ÜSTÜN	ustun@gazi.edu.tr	
Farmakognozi ABD Öğretim Üyesi	Üye	Doç. Dr. Hasya Nazlı GÖK	hasyaekin@gazi.edu.tr	0 506 744 74 73
Farmakognozi ABD Öğretim Üyesi	Üye	Dr. Öğr. Üyesi Tuğba GÜNBATAN	tugbagunbatan@gazi.edu.tr	312 202 3181
Farmakognozi ABD Öğretim Elemanı	Sekretarya	Araş. Gör.Dr. Sultan PEKACAR	sultanpekacar@gazi.edu.tr	312 202 3172
Farmakoloji ABD Öğretim Üyesi	Üye	Prof. Dr. Mustafa ARK	mustafaark@gmail.com	
Farmakoloji ABD Öğretim Üyesi	Üye	Prof. Dr. Aysun ÖZDEMİR	aysunozdemir@gazi.edu.tr	312 202 3129
Farmakoloji ABD Öğretim Üyesi	Üye	Doç. Dr. Nur Banu BAL	nurbanubal@gazi.edu.tr	
Farmakoloji ABD Öğretim Üyesi	Sekretarya	Dr. Öğr. Üyesi Yaprak Dilber ŞİMAY DEMİR	yapraksimay@gazi.edu.tr	312 202 3126
Farmasötik Kimya ABD Öğretim Üyesi	Başkan	Prof. Dr. Gökçen EREN	gokcene@gazi.edu.tr	
Farmasötik Kimya ABD Öğretim Üyesi	Üye	Prof. Dr. Burcu ÇALIŞKAN	bcaliskan@gazi.edu.tr	312 202 3212
Farmasötik Kimya ABD Öğretim Üyesi	Üye	Dr. Öğr. Üyesi Mahmut GÖZELLE	mgozelle@gazi.edu.tr	312 202 3223
Farmasötik Kimya ABD Öğretim Üyesi	Sekretarya	Dr.Öğr.Üyesi Deniz LENGERLİ	deniz.lengerli@gazi.edu.tr	312 202 3226

Farmasötik Teknoloji ABD Öğretim Üyesi	Başkan	Prof. Dr. Sevgi TAKKA	takka@gazi.edu.tr	312 202 3045
Farmasötik Teknoloji ABD Öğretim Üyesi	Üye	Prof. Dr. Figen TIRNAKSIZ	tfigen@gazi.edu.tr	312 202 3055
Farmasötik Teknoloji ABD Öğretim Üyesi	Üye	Prof. Dr. Sibel İLBASMIŞ TAMER	ilbasmis@gazi.edu.tr	312 202 3056
Farmasötik Teknoloji ABD Öğretim Üyesi	Üye	Doç. Dr. Başaran MUTLU AĞARDAN	bmutlu@gazi.edu.tr	312 202 3044
Farmasötik Teknoloji ABD Öğretim Üyesi	Sekretarya	Doç. Dr. Serdar TORT	serdartort@gazi.edu.tr	312 202 3047
Farmasötik Toksikoloji ABD Öğretim Üyesi	Başkan	Prof. Dr. Gonca ÇAKMAK	gcakmak@gazi.edu.tr	
Farmasötik Toksikoloji ABD Öğretim Üyesi	Üye	Doç. Dr. Emre DURMAZ	edurmaz@gazi.edu.tr	312 202 3081
Farmasötik Toksikoloji ABD Öğretim Üyesi	Üye	Dr. Öğr. Üyesi Onur Kenan ULUTAŞ	onurkenan@gazi.edu.tr	312 202 3090
Farmasötik Toksikoloji ABD Öğretim Elemanı	Sekretarya	Araş. Gör. İrem İYİGÜNDOĞDU	iremiyigundogdu@gazi.edu.tr	312 202 3082
Fizyoloji ABD Öğretim Üyesi	Başkan	Prof. Dr. K.Gonca AKBULUT	kgonca@gazi.edu.tr	312 202 4613
Fizyoloji ABD Öğretim Üyesi	Üye	Prof. Dr. Şevin GÜNEY	sguney@gazi.edu.tr	312 202 4678
Fizyoloji ABD Öğretim Üyesi	Üye	Prof. Dr. Sibel DİNÇER	sdincer@gazi.edu.tr	312 202 6985
Fizyoloji ABD Öğretim Üyesi	Üye	Prof. Dr. Çiğdem ÖZER	cigdemozer@gazi.edu.tr	312 202 4612
Fizyoloji ABD Öğretim Üyesi	Sekretarya	Dr. Öğr. Üyesi Ayşe Meltem SEVGİLİ	msevgili@gazi.edu.tr	312 202 4717
Fizyoterapi ve Rehabilitasyon ABD Öğretim Üyesi	Başkan	Prof. Dr. Bülent ELBASAN	bulentelbasan@gazi.edu.tr	0 532 4672923
Fizyoterapi ve Rehabilitasyon ABD Öğretim Üyesi	Başkan Vekili	Prof. Dr. İlke KESER	ilkekeser@gazi.edu.tr	0 506 6699808
Fizyoterapi ve Rehabilitasyon ABD Öğretim Üyesi	Üye	Prof. Dr. Zeynep HAZAR	zhazar@gazi.edu.tr	0 535 6821405
Fizyoterapi ve Rehabilitasyon ABD Öğretim Üyesi	Sekretarya	Doç. Dr. Zeynep EMİR	zeyneptuna@gazi.edu.tr	0 505 7315240
Halk Sağlığı ABD Öğretim Üyesi	Başkan	Prof. Dr. Seçil ÖZKAN	ozkans@gazi.edu.tr	312 202 4641
Halk Sağlığı ABD Öğretim Üyesi	Başkan Vekili	Doç. Dr. Hakan TÜZÜN	hakantuzun@gazi.edu.tr	312 202 4642
Halk Sağlığı ABD Öğretim Üyesi	Üye	Doç. Dr. Asiye UĞRAŞ DİKMEN	asiyeud@gazi.edu.tr	312 202 4642

Halk Saęlıęı ABD Öğretim Üyesi	Üye	Dr. Öğr. Üyesi Cansu ÖZBAŞ	cansultav@gazi.edu.tr	312 202 4647
Halk Saęlıęı ABD Öğretim Üyesi	Üye	Dr. Öğr. Üyesi Sultan Pınar ÇETİNTEPE	pinarcetintepe@gazi.edu.tr	312 202 4646
Halk Saęlıęı ABD Öğretim Üyesi	Üye	Dr. Öğr. Üyesi Volkan MEDENİ	volkanmedeni@gazi.edu.tr	312 202 4646
Halk Saęlıęı ABD Öğretim Üyesi	Üye	Doç. Dr. Asiye UĞRAŞ DİKMEN	asiyeud@gazi.edu.tr	312 202 4642
Halk Saęlıęı ABD Öğretim Üyesi	Üye	Prof. Dr. Sefer AYCAN	saycan@gazi.edu.tr	312 202 4642
Halk Saęlıęı ABD Öğretim Üyesi	Sekretarya	Dr. Öğr. Üyesi Cansu ÖZBAŞ	cansultav@gazi.edu.tr	312 202 4647
Hemşirelik ABD Öğretim Üyesi	Başkan	Dr. Öğr. Üyesi Merve KIZILIRMAK TATU	mervekizilirmak@gazi.edu.tr	
Hemşirelik ABD Öğretim Elemanı	Üye	Araş. Gör. Aysun ERDAL	aysun.mutlu@gazi.edu.tr	
Hemşirelik ABD Öğretim Elemanı	Üye	Araş. Gör. Dr. Canan UÇAKCI ASALIOĞLU	cananucakci@gazi.edu.tr	
Hemşirelik ABD Öğretim Elemanı	Üye	Araş. Gör. Emine GÜNEŞ ŞAN	eminegunessan@gazi.edu.tr	
Hemşirelik ABD Öğretim Elemanı	Üye	Araş. Gör. Hazal ÖZDEMİR KOYU	hazalozdemirkoyu@gazi.edu.tr	312 216 2601
Hemşirelik ABD Öğretim Elemanı	Üye	Araş. Gör. Özlem KARA	ozlemkara@gazi.edu.tr	
Hemşirelik ABD Öğretim Elemanı	Sekretarya	Araş. Gör. Şeyma Nur HEPOKUR	seymanurhepokur@gazi.edu.tr	
Histoloji-Embriyoloji ABD Öğretim Üyesi	Sekretarya	Dr. Öğr. Üyesi Duygu DAYANIR	duygudayanir@gazi.edu.tr	
Histoloji-Embriyoloji ABD Öğretim Üyesi	Üye	Dr. Öğr. Üyesi Zeynep YIĞMAN	zeynepyigman@gazi.edu.tr	
Histoloji-Embriyoloji ABD Öğretim Üyesi	Üye	Prof. Dr. Çiğdem ELMAS	cigdeme@gazi.edu.tr	312 202 4648
Histoloji-Embriyoloji ABD Öğretim Üyesi	Üye	Prof. Dr. Gülnur TAKE KAPLANOĞLU	gtake@gazi.edu.tr	312 202 4614
Histoloji-Embriyoloji ABD Öğretim Üyesi	Başkan	Prof. Dr. Suna ÖMEROĞLU		
İmmünoloji ABD Öğretim Üyesi	Başkan	Prof. Dr. E. Ümit BAĞRIACIK	eubagriacik@yahoo.com	312 202 6917
İmmünoloji ABD Öğretim Üyesi	Üye	Dr. Öğr. Üyesi Melek YAMAN	melek.yaman@gazi.edu.tr	312 202 4633
İmmünoloji ABD Öğretim Üyesi	Sekretarya	Öğr. Gör. Dr. Nihan ÖRÜKLÜ	nihan.oruklu@gazi.edu.tr	312 202 6904
İmmünoloji ABD Öğretim Üyesi	Üye	Prof. Dr. Ayşegül ATAK YÜCEL	aysegula@gazi.edu.tr	
İmmünoloji ABD Öğretim Üyesi	Üye	Prof. Dr. Resul KARAKUŞ	rkarakus@gazi.edu.tr	312 202 4630
İş Saęlıęı ve Güvenlięi ABD Öğretim Üyesi	Başkan	Doç. Dr. Hakan TÜZÜN	hakantuzun@gazi.edu.tr	312 202 4642

İş Sağlığı ve Güvenliği ABD Öğretim Üyesi	Üye	Doç. Dr. Asiye UĞRAŞ DİKMEN	asiyeud@gazi.edu.tr	312 202 4642
İş Sağlığı ve Güvenliği ABD Öğretim Üyesi	Üye	Dr. Öğr. Üyesi Cansu ÖZBAŞ	cansuultav@gazi.edu.tr	312 202 4647
İş Sağlığı ve Güvenliği ABD Öğretim Üyesi	Başkan Vekili	Dr. Öğr. Üyesi Sultan Pınar ÇETİNTEPE	pinarcetintepe@gazi.edu.tr	312 202 4646
İş Sağlığı ve Güvenliği ABD Öğretim Üyesi	Sekreteryaya	Dr. Öğr. Üyesi Volkan MEDENİ	volkanmedeni@gazi.edu.tr	312 202 4646
Kazaların Demografisi ve Epidemiyolojisi ABD Öğretim Üyesi	Başkan	Prof. Dr. F. Nur BARAN AKSAKAL	naksakal@gazi.edu.tr	312 202 4642
Kazaların Demografisi ve Epidemiyolojisi ABD Öğretim Üyesi	Başkan Vekili	Doç. Dr. Hakan TÜZÜN	hakantuzun@gazi.edu.tr	312 202 4642
Kazaların Demografisi ve Epidemiyolojisi ABD Öğretim Üyesi	Sekreteryaya	Dr. Öğr. Üyesi Cansu ÖZBAŞ	cansuultav@gazi.edu.tr	312 202 4647
Kazaların Demografisi ve Epidemiyolojisi ABD Öğretim Üyesi	Üye	Dr. Öğr. Üyesi Volkan MEDENİ	volkanmedeni@gazi.edu.tr	312 202 4646
Kazaların Demografisi ve Epidemiyolojisi ABD Öğretim Üyesi	Üye	Prof. Dr. Seçil ÖZKAN	ozkans@gazi.edu.tr	312 202 4641
Nörobilim ABD Öğretim Üyesi	Başkan	Prof. Dr. Hayrunnisa BOLAY BELEN	hbolay@gazi.edu.tr	
Nörobilim ABD Öğretim Üyesi	Üye	Prof. Dr. Bülent CENGİZ	bcengiz@gazi.edu.tr	
Nörobilim ABD Öğretim Üyesi	Üye	Prof. Dr. Didem AKÇALI	didemakcali@gazi.edu.tr	312 202 4277
Oral Patoloji ABD Öğretim Elemanı	Sekreteryaya	Arş. Gör. Dt. İpek ATAK SEÇEN	ipek.atak@gazi.edu.tr	2034382
Oral Patoloji ABD Öğretim Üyesi	Başkan	Prof. Dr. Benay YILDIRIM	benay@gazi.edu.tr	2034385
Oral Patoloji ABD Öğretim Üyesi	Başkan Vekili	Prof. Dr. Burcu TOKÖZLÜ	bsenguven@gazi.edu.tr	2034394
Oral Patoloji ABD Öğretim Üyesi	Üye	Prof. Dr. Emre BARIŞ	emrebaris@gazi.edu.tr	2034384
Oral Patoloji ABD Öğretim Üyesi	Üye	Prof. Dr. Sibel Elif GÜLTEKİN	sibelg@gazi.edu.tr	2034381
Ortodonti ABD Öğretim Elemanı	Sekreteryaya	Doç. Dr. Gamze METİN GÜRSOY	gamgursoy@gmail.com	
Ortodonti ABD Öğretim Üyesi	Üye	Doç. Dr. Nehir CANIGÜR BAVBEK	nehir.canigurbavbek@gazi.edu.tr	312 203 4312
Ortodonti ABD Öğretim Üyesi	Üye	Prof. Dr. Cumhuri TUNCER	tuncer@gazi.edu.tr	
Ortodonti ABD Öğretim Üyesi	Üye	Prof. Dr. Selin KALE VARLIK	selinkale@gazi.edu.tr	203 430 00
Ortodonti ABD Öğretim Üyesi	Başkan	Prof. Dr. Mehmet Çağrı ULUSOY	mehmetcagri@gazi.edu.tr	
Periodontoloji ABD Öğretim Üyesi	Başkan	Prof. Dr. Altan DOĞAN		312 203 4248
Periodontoloji ABD Öğretim Üyesi	Üye	Doç. Dr. Zeynep TURGUT ÇANKAYA	zeynepturgut@gazi.edu.tr	
Periodontoloji ABD Öğretim Üyesi	Sekreteryaya	Doç. Dr. Sühan GÜRBÜZ	suhanurbuz@gazi.edu.tr	312 203 4237
Periodontoloji ABD Öğretim Üyesi	Üye	Prof. Dr. Ayşen BODUR	abodur@gazi.edu.tr	

Periodontoloji ABD Öğretim Üyesi	Üye	Prof. Dr. Bülent KURTİŞ	mbulent@gazi.edu.tr	203 4245
Protetik Diş Tedavisi ABD Öğretim Üyesi	Başkan	Prof. Dr. Duygu KARAKIŞ	duygukoc@gazi.edu.tr	312 203 4000
Protetik Diş Tedavisi ABD Öğretim Üyesi	Üye	Doç. Dr. Emre TOKAR	emretokar@gazi.edu.tr	
Protetik Diş Tedavisi ABD Öğretim Üyesi	Üye	Doç. Dr. Pınar ÇEVİK	pinarcevik@gazi.edu.tr	536 604 8000
Protetik Diş Tedavisi ABD Öğretim Üyesi	Sekreteryaya	Dr. Öğr. Üyesi Meral KURT	meralkurt@gazi.edu.tr	312 203 4192
Protetik Diş Tedavisi ABD Öğretim Üyesi	Üye	Prof. Dr. Arzu Zeynep YILDIRIM	zeynepyildirim@gazi.edu.tr	312 203 4171
Rekreasyon ABD Öğretim Elemanı	Üye	Arş. Gör. Ecem TÜRKMEN	ecemturkmen@gazi.edu.tr	202 36 51
Rekreasyon ABD Öğretim Üyesi	Başkan	Prof. Dr. Beyza Merve AKGÜL	beyzakulgazi@gmail.com	202 36 34
Rekreasyon ABD Öğretim Üyesi	Üye	Doç. Dr. Tebessüm AYYILDIZ DURHAN	tebessum@gazi.edu.tr	202 35 90
Rekreasyon ABD Öğretim Üyesi	Başkan Vekili	Prof. Dr. Taner BOZKUŞ	tanerbozkus@gazi.edu.tr	202 36 40
Restoratif Diş Tedavisi ABD Öğretim Elemanı	Sekreteryaya	Araş. Gör. Dr. Hanife ALTINIŞIK	hanifekamak@gazi.edu.tr	312 203 4068
Restoratif Diş Tedavisi ABD Öğretim Üyesi	Üye	Prof. Dr. Suat ÖZCAN	suatozcan@gazi.edu.tr	
Restoratif Diş Tedavisi ABD Öğretim Üyesi	Üye	Prof. Dr. Hacer DENİZ ARISU	hacer@gazi.edu.tr	312 203 4108
Restoratif Diş Tedavisi ABD Öğretim Üyesi	Üye	Prof. Dr. Mine Betül ÜÇTAŞLI	uctasli@gazi.edu.tr	203 412 0
Restoratif Diş Tedavisi ABD Öğretim Üyesi	Başkan	Prof. Dr. Oya BALA	oyabala@gazi.edu.tr	
Spor Yöneticiliği ABD Öğretim Elemanı	Üye	Araş. Gör. Dr. Alperen HALICI	alperenhalici@gazi.edu.tr	
Spor Yöneticiliği ABD Öğretim Üyesi	Başkan	Prof. Dr. Mustafa Yaşar ŞAHİN	mysahin@gazi.edu.tr	
Spor Yöneticiliği ABD Öğretim Üyesi	Üye	Dr. Öğr. Üyesi Ali ERASLAN	aeraslan@gazi.edu.tr	
Tıbbi Biyokimya ABD Öğretim Üyesi	Başkan	Prof. Dr. Orhan CANBOLAT	ocanbolat@gazi.edu.tr	24609
Tıbbi Biyokimya ABD Öğretim Üyesi	Başkan Vekili	Prof. Dr. Özlem GÜLBAHAR	mdzengin@yahoo.com	24167
Tıbbi Biyoloji ve Genetik ABD Öğretim Elemanı	Sekreteryaya	İklim ALTINOK		
Tıbbi Biyoloji ve Genetik ABD Öğretim Üyesi	Başkan	Prof. Dr. Ece KONAÇ	ecem@gazi.edu.tr	202 463 4
Tıbbi Biyoloji ve Genetik ABD Öğretim Üyesi	Üye	Doç. Dr. Hacer İlke ÖNEN	hionen@gazi.edu.tr	312 202 4694

Tıbbi Biyoloji ve Genetik ABD Öğretim Üyesi	Üye	Doç. Dr. Nuray VAROL	nurayvarol@gazi.edu.tr	
Tıbbi Biyoloji ve Genetik ABD Öğretim Üyesi	Üye	Prof. Dr. Atiye Seda YAR SAĞLAM	sedayar@gazi.edu.tr	312 202 4714
Tıbbi Farmakoloji ABD Öğretim Üyesi	Başkan	Prof. Dr. Canan ULUOĞLU	culuoglu@gazi.edu.tr	
Tıbbi Farmakoloji ABD Öğretim Üyesi	Üye	Doç. Dr. Ergin DİLEKÖZ	edilekoz@gazi.edu.tr	202 691 0
Tıbbi Farmakoloji ABD Öğretim Üyesi	Üye	Doç. Dr. Gökçe Sevim ÖZTÜRK FİNCAN	gsozturk@gazi.edu.tr	312 202 4745
Tıbbi Farmakoloji ABD Öğretim Üyesi	Üye	Prof. Dr. Sevil ÖZGER İLHAN	soilhan@gazi.edu.tr	
Tıp Eğitimi ABD Öğretim Üyesi	Başkan	Prof. Dr. Işıl İrem BUDAKOĞLU	isilirem@gazi.edu.tr	312 203 4344
Tıp Eğitimi ABD Öğretim Üyesi	Üye	Doç. Dr. Özlem COŞKUN	ocoskun@gazi.edu.tr	202 7484
Tıp Eğitimi ABD Öğretim Üyesi	Sekreteryası	Dr.Öğr.Üyesi Yavuz Selim KIYAK	yskiyak@gazi.edu.tr	312 202 7445
Tıp Eğitimi ABD Öğretim Üyesi	Üye	Prof. Dr. Serdar KULA	kula@gazi.edu.tr	

SBE Birim Kalite Ekibi

Bölüm/Program/Anabilim Dalı	S.N	* Kalite Ekibindeki Görevi	Unvanı	* Adı	* Soyadı
Diş Hekimliği Fakültesi					
Ağız, Diş ve Çene Cerrahisi	1	Kalite AÇG Sorumlu Öğretim Üyesi ²	Prof. Dr.	Mehmet Barış	ŞİMŞEK
	2	Kalite AÇG Üyesi	Doç. Dr.	Mehmet Emin	TOPRAK
	3	Kalite AÇG Üyesi	-	-	-
Endodonti	4	Kalite AÇG Sorumlu Öğretim Üyesi ²	Prof. Dr.	Ali Cemal	TINAZ
	5	Kalite AÇG Üyesi	Doç. Dr.	Mügem Aslı	EKİCİ
	6	Kalite AÇG Üyesi	Uzm. Dt.	Arzu	ŞAHİN MANTI
Restoratif Diş Tedavisi	7	Kalite AÇG Sorumlu Öğretim Üyesi ²	Doç. Dr.	Hanife	ALTINIŞIK
	8	Kalite AÇG Üyesi	Doç. Dr.	Sinem	AKGÜL
	9	Kalite AÇG Üyesi	Doç. Dr.	Cemile	KEDİCİ ALP
Oral Patoloji	10	Kalite AÇG Sorumlu Öğretim Üyesi ²	Prof. Dr.	Benay	YILDIRIM
	11	Kalite AÇG Üyesi	Prof. Dr.	Sibel Elif	GÜLTEKİN
	12	Kalite AÇG Üyesi	Prof. Dr.	Burcu	TOKÖZLÜ
Çocuk Diş Hekimliği	13	Kalite AÇG Sorumlu Öğretim Üyesi ²	Prof. Dr.	Didem	ATABEK
	14	Kalite AÇG Üyesi	Prof. Dr.	Mehmet	BANİ
	15	Kalite AÇG Üyesi	Dr. Öğr. Üyesi	Nagehan	AKTAŞ
Protetik Diş Tedavisi	16	Kalite AÇG Sorumlu Öğretim Üyesi ²	Prof. Dr.	Seçil	KARAKOCA NEMLİ

	17	Kalite AÇG Üyesi	Dr. Öğr. Üyesi	Meral	KURT
	18	Kalite AÇG Üyesi	Doç. Dr.	Merve	BANKOĞLU GÜNGÖR
Ortodonti	19	Kalite AÇG Sorumlu Öğretim Üyesi ²	Prof. Dr.	Selin	KALE VARLIK
	20	Kalite AÇG Üyesi	Prof. Dr.	Belma Işık	ASLAN
	21	Kalite AÇG Üyesi	Prof. Dr.	Fatma Deniz	UZUNER
Periodontoloji	22	Kalite AÇG Sorumlu Öğretim Üyesi ²	Dr. Öğretim Üyesi	Adil	BAŞMAN
	23	Kalite AÇG Üyesi	Doç. Dr.	Zeynep	TURGUT ÇANKAYA
	24	Kalite AÇG Üyesi	Doç. Dr.	Sühan	GÜRBÜZ
Eczacılık Fakültesi					
Farmakognozi	25	Kalite AÇG Sorumlu Öğretim Üyesi ²	Prof. Dr.	İlhan	GÜRBÜZ
	26	Kalite AÇG Üyesi	Prof. Dr.	İpek	SÜNTAR
	27	Kalite AÇG Üyesi	Prof. Dr.	Fatma Sezer	ŞENOL DENİZ
	28	Kalite AÇG Üyesi	Doç. Dr.	Hasya Nazlı	GÖK
	29	Kalite AÇG Üyesi	Dr. Öğr. Üyesi	Tuğba	GÜNBATAN
Besin Analizleri ve Beslenme	30	Kalite AÇG Sorumlu Öğretim Üyesi ²	Prof. Dr.	Buket	ER DEMİRHAN
	31	Kalite AÇG Üyesi	Prof. Dr.	Mürşide Ayşe	DEMİREL
	32	Kalite AÇG Üyesi	Doç. Dr.	Burak	DEMİRHAN
Analitik Kimya	33	Kalite AÇG Sorumlu Öğretim Üyesi ²	Prof. Dr.	Hasan	BASAN
	34	Kalite AÇG Üyesi	Prof. Dr.	Nusret	ERTAŞ
	35	Kalite AÇG Üyesi	Prof. Dr.	Uğur	TAMER
	36	Kalite AÇG Üyesi	Prof. Dr.	Aysel	BERKKAN
Farmasötik Toksikoloji	37	Kalite AÇG Sorumlu Öğretim Üyesi ²	Doç. Dr.	Emre	DURMAZ
	38	Kalite AÇG Üyesi	Doç. Dr.	Esra	EMERCE
	39	Kalite AÇG Üyesi	Arş. Gör.	İrem	İYİGÜNDOĞDU
Biyokimya	40	Kalite AÇG Sorumlu Öğretim Üyesi ²	Doç. Dr.	Aysun	HACIŞEVKİ
	41	Kalite AÇG Üyesi	Dr. Öğr. Üyesi	Simla	OLĞAÇ
	42	Kalite AÇG Üyesi	Dr. Öğr. Üyesi	Taylan	TURAN
Eczacılık Teknolojisi, Farmasötik Teknoloji	43	Kalite AÇG Sorumlu Öğretim Üyesi ²	Prof. Dr.	Sibel	İLBASMIŞ TAMER
	44	Kalite AÇG Üyesi	Prof. Dr.	Tuba	İNCEÇAYIR
	45	Kalite AÇG Üyesi	Doç. Dr.	N.Başaran	MUTLU AĞARDAN
	46	Kalite AÇG Üyesi	Dr. Öğr. Üyesi	Duygu	YILMAZ USTA
Endüstriyel Eczacılık	47	Birim Kalite Sorumlusu	Prof. Dr.	Sevgi	TAKKA
	48	Kalite AÇG Üyesi	Prof. Dr.	Zeynep	ŞAFAK TEKSİN
	49	Kalite AÇG Üyesi	Doç. Dr.	Serdar	TORT
Kozmetoloji Programı	50	Birim Kalite Sorumlusu	Prof. Dr.	Fatma Nur	TUĞCU DEMİRÖZ
	51	Kalite AÇG Üyesi	Prof. Dr.	F.Figen	TIRNAKSIZ
	52	Kalite AÇG Üyesi	Prof. Dr.	Sibel	İLBASMIŞ TAMER
Spor Eczacılığı Tezsiz Yüksek Lisans Programı	53	Kalite AÇG Sorumlu Öğretim Üyesi ²	Prof. Dr.	İlkay	ERDOĞAN ORHAN
	54	Kalite AÇG Üyesi	Prof. Dr.	Hayriye Eda	ŞATANA KARA
	55	Kalite AÇG Üyesi	Doç. Dr.	Gizem	GÜLPINAR
	56	Kalite AÇG Sorumlu Öğretim Üyesi ²	Prof. Dr.	Berrin	ÖZÇELİK

Temel Eczacılık Bilimleri/Farmasötik Mikrobiyoloji	57	Kalite AÇG Üyesi	Dr. Öğr.Üyesi	Özlem	OYARDI
	58	Kalite AÇG Üyesi	Arş. Gör.	Gülbeyaz	ALTUNBOĞA
Farmasötik Kimya	59	Kalite AÇG Sorumlu Öğretim Üyesi ²	Prof. Dr.	Azime Berna	ÖZÇELİK
	60	Kalite AÇG Üyesi	Doç. Dr.	Zehra Tuğçe	GÜR MAZ
	61	Kalite AÇG Üyesi	Arş. Gör.	Selen Gözde	KAYA
Farmakoloji	62	Kalite AÇG Sorumlu Öğretim Üyesi ²	Prof. Dr.	Aysun	ÖZDEMİR
	63	Kalite AÇG Üyesi	Doç. Dr.	Nur Banu	BAL
	64	Kalite AÇG Üyesi	Dr. Öğr. Üyesi	Yaprak Dilber	ŞİMAY DEMİR
Tıp Fakültesi					
Tıp Eğitimi	65	Kalite AÇG Sorumlu Öğretim Üyesi ²	Prof. Dr.	ÖZLEM	COŞKUN
	66	Kalite AÇG Üyesi	Dr. Öğr. Üyesi	YAVUZ SELİM	KIYAK
Anatomi	67	Kalite AÇG Sorumlu Öğretim Üyesi ²	Prof. Dr.	Meltem	BAHÇELİOĞLU
	68	Kalite AÇG Üyesi	Dr. Öğr. Üyesi	Kerem	ATALAR
	69	Kalite AÇG Üyesi	Öğr. Gör. Dr.	Ayşe	SOYLU
Nörobilim Programı	70	Kalite AÇG Sorumlu Öğretim Üyesi ²	Prof. Dr.	Meltem	BAHÇELİOĞLU
	71	Kalite AÇG Üyesi	Dr. Öğr. Üyesi	Kerem	ATALAR
	72	Kalite AÇG Üyesi	Dr. Öğr. Üyesi	Zeynep	YIĞMAN
Tıbbi Biyoloji ve Genetik	73	Kalite AÇG Sorumlu Öğretim Üyesi ²	Doç. Dr.	Hacer İlke	ÖNEN
	74	Kalite AÇG Üyesi	Doç. Dr.	Pelin	TEKOPARAN AKILLILAR
Halk Sağlığı	75	Kalite AÇG Üyesi	Dr. Öğr. Üyesi	Duygu Deniz	USTA SALIMI
	76	Kalite AÇG Sorumlu Öğretim Üyesi ²	Prof. Dr.	Seçil	ÖZKAN
	77	Kalite AÇG Üyesi	Doç. Dr.	Hakan	TÜZÜN
Biyofizik	78	Kalite AÇG Üyesi	Dr. Öğr. Üyesi	Cansu	ÖZBAŞ
	79	Kalite AÇG Sorumlu Öğretim Üyesi ²	Dr. Öğr. Üyesi	Arın	TOMRUK
	80	Kalite AÇG Üyesi	Prof. Dr.	Bahriye	SIRAV ARAL
Histoloji-Embriyoloji	81	Kalite AÇG Üyesi	Prof. Dr.	Göknur	GÜLER ÖZTÜRK
	82	Kalite AÇG Sorumlu Öğretim Üyesi ²	Doç. Dr.	Cemile Merve	SEYMEN
	83	Kalite AÇG Üyesi	Dr. Öğr. Üyesi	Duygu	DAYANIR
İmmünoloji	84	Kalite AÇG Üyesi	Dr. Öğr. Üyesi	ESRA	ÖZKOÇER
	85	Kalite AÇG Sorumlu Öğretim Üyesi ²	Dr. Öğr. Üyesi	Melek	YAMAN
Mikrobiyoloji	86	Kalite AÇG Üyesi	Öğr. Gör. Dr.	Nihan	ÖRÜKLÜ
	87	Kalite AÇG Sorumlu Öğretim Üyesi ²	Prof. Dr.	Kayhan	ÇAĞLAR
	88	Kalite AÇG Üyesi	Prof. Dr.	Gülendam	BOZDAYI
Kazaların Demografisi ve Epidemiyolojisi	89	Kalite AÇG Üyesi	Dr. Öğr. Üyesi	E.Ayça	ŞAHİN
İş Sağlığı ve Güvenliği	90	Kalite AÇG Sorumlu Öğretim Üyesi ²	Prof. Dr.	Fatma Nur	BARAN AKSAKAL
Tıbbi Biyokimya	91	Kalite AÇG Sorumlu Öğretim Üyesi	Doç. Dr.	Hakan	TÜZÜN
Tıbbi Farmakoloji	92	Kalite AÇG Sorumlu Öğretim Üyesi	Prof. Dr.	Orhan	CANBOLAT
Temel Tıp Bilimleri	93	Kalite AÇG Sorumlu Öğretim Üyesi	Prof. Dr.	Canan	ULUOĞLU
	94	Kalite AÇG Sorumlu Öğretim Üyesi	Prof. Dr.	Çiğdem	ÖZER
	95	Kalite AÇG Üyesi	Prof. Dr.	K.Gonca	AKBULUT
	96	Kalite AÇG Üyesi	Prof. Dr.	Sibel	DİNÇER

	97	Kalite AÇG Üyesi	Dr.Arş.Gör.	Ahmet Hulusi	YEŞİL
Sağlık Bilimleri Fakültesi					
Fizyoterapi ve Rehabilitasyon	98	Kalite AÇG Sorumlu Öğretim Üyesi ²	Prof. Dr.	Deran	OSKAY
	99	Kalite AÇG Sorumlu Öğretim Üyesi ²	Dr. Öğr. Üyesi	Müşerrefe Nur	KELEŞ
	100	Kalite AÇG Üyesi	Arş. Gör. Dr.	Pelin	ATALAN EFKERE
	101	Kalite AÇG Üyesi	Arş. Gör.	Miray	HASPOLAT
	102	Kalite AÇG Üyesi	Arş. Gör.	Zeynep Beyza	ALKAN YILMAZ
	103	Kalite AÇG Üyesi	Arş. Gör.	Sonay	GÜRÜHAN
	104	Kalite AÇG Üyesi	Öğrenci	EBRAR RANA	BARDAKÇI
Beslenme ve Diyetetik	105	Kalite AÇG Sorumlu Öğretim Üyesi	Prof. Dr.	Hilal	YILDIRAN
	106	Kalite AÇG Üyesi	Prof. Dr.	Makbule	GEZMEN KARADAĞ
	107	Kalite AÇG Üyesi	Doç. Dr.	Feride	AYYILDIZ
Beden Eğitimi ve Spor	108	Kalite AÇG Sorumlu Öğretim Üyesi	Prof. Dr.	Filiz	ÇOLAKOĞLU
Spor Yöneticiliği	109	Kalite AÇG Sorumlu Öğretim Üyesi	Prof. Dr.	Pınar	KARACAN DOĞAN
Rekreasyon	110	Kalite AÇG Sorumlu Öğretim Üyesi	Doç. Dr.	Tebessüm	AYYILDIZ DURHAN
	111	Kalite AÇG Üyesi	Arş. Gör. Dr.	Merve	KARAMAN ÇAM
	112	Kalite AÇG Üyesi	Arş. Gör.	Ecem	TÜRKMEN
Antrenörlük Eğitimi	113	Kalite AÇG Sorumlu Öğretim Üyesi	Arş. Gör.	Sinan	KARA
	114	Kalite AÇG Üyesi	Arş. Gör.	Durukan	DURMUŞ
Hemşirelik Fakültesi					
Hemşirelik	115	Kalite AÇG Sorumlu Öğretim Üyesi ²	Prof. Dr.	Sevil	GÜLER
	116	Kalite AÇG Üyesi	Dr. Öğr. Üyesi	Feride	ERCAN

SBE Kalite Alt Çalışma Grubu Ekip Sorumlu Öğretim Üyeleri					
Bölüm/Program/Anabilim Dalı	S.N	* Kalite Ekibindeki Görevi	Unvanı	* Adı	* Soyadı
Dış Hekimliği Fakültesi					
Ağız,Diş ve Çene Cerrahisi	1	Kalite AÇG Sorumlu Öğretim Üyesi ²	Prof. Dr.	Mehmet Barış	ŞİMŞEK
Endodonti	2	Kalite AÇG Sorumlu Öğretim Üyesi ²	Prof. Dr.	Ali Cemal	TINAZ
Restoratif Diş Tedavisi	3	Kalite AÇG Sorumlu Öğretim Üyesi	Doç. Dr.	Hanife	ALTINIŞIK
Oral Patoloji	4	Kalite AÇG Sorumlu Öğretim Üyesi ²	Prof. Dr.	Benay	YILDIRIM
Protetik Diş Tedavisi	5	Kalite AÇG Sorumlu Öğretim Üyesi ²	Prof. Dr.	Seçil	KARAKOCA NEMLİ
Çocuk Diş Hekimliği	6	Kalite AÇG Sorumlu Öğretim Üyesi	Prof. Dr.	Didem	ATABEK
Ortodonti	7	Kalite AÇG Sorumlu Öğretim Üyesi	Prof. Dr.	Selin	KALE VARLIK
Periodontoloji	8	Kalite AÇG Sorumlu Öğretim Üyesi ²	Dr. Öğretim Üyesi	Adil	BAŞMAN
Eczacılık Fakültesi					
Farmakognozi	9	Kalite AÇG Sorumlu Öğretim Üyesi ²	Prof. Dr.	İlhan	GÜRBÜZ
Besin Analizleri ve Beslenme	10	Kalite AÇG Sorumlu Öğretim Üyesi ²	Prof. Dr.	Buket	ER DEMİRHAN
Analitik Kimya	11	Kalite AÇG Sorumlu Öğretim Üyesi	Prof. Dr.	Hasan	BASAN

Farmasötik Toksikoloji	12	Kalite AÇG Sorumlu Öğretim Üyesi	Doç. Dr.	Emre	DURMAZ
Biyokimya	13	Kalite AÇG Sorumlu Öğretim Üyesi ²	Doç. Dr.	Aysun	HACIŞEVKİ
Eczacılık Teknolojisi Bölümü /Farmasötik Teknoloji	14	Kalite AÇG Sorumlu Öğretim Üyesi	Prof. Dr.	Sibel	İLBASMIŞ TAMER
Endüstriyel Eczacılık	15	Kalite AÇG Sorumlu Öğretim Üyesi	Prof. Dr.	Sevgi	TAKKA
Kozmetoloji Programı	16	Kalite AÇG Sorumlu Öğretim Üyesi	Prof. Dr.	Fatma Nur	TUĞCU DEMİRÖZ
Temel Eczacılık Bilimleri/Farmasötik Mikrobiyoloji	17	Kalite AÇG Sorumlu Öğretim Üyesi	Prof. Dr.	Berrin	ÖZÇELİK
Farmasötik Kimya	18	Kalite AÇG Sorumlu Öğretim Üyesi	Prof. Dr.	Azime Berna	ÖZÇELİK
Farmakoloji	19	Kalite AÇG Sorumlu Öğretim Üyesi	Prof. Dr.	Aysun	ÖZDEMİR
Tıp Fakültesi					
Tıp Eğitimi	20	Kalite AÇG Sorumlu Öğretim Üyesi ²	Prof. Dr.	Özlem	COŞKUN
Anatomi	21	Kalite AÇG Sorumlu Öğretim Üyesi ²	Prof. Dr.	Meltem	BAHÇELİOĞLU
Nörobilim Programı	22	Kalite AÇG Sorumlu Öğretim Üyesi ²	Prof. Dr.	Meltem	BAHÇELİOĞLU
Tıbbi Biyoloji ve Genetik	23	Kalite AÇG Sorumlu Öğretim Üyesi ²	Doç. Dr.	Hacer İlke	ÖNEN
İmmünoloji	24	Kalite AÇG Sorumlu Öğretim Üyesi ²	Dr. Öğr.Üyesi	Melek	YAMAN
Halk Sağlığı	25	Kalite AÇG Sorumlu Öğretim Üyesi ²	Prof. Dr.	Seçil	ÖZKAN
Biyofizik	26	Kalite AÇG Sorumlu Öğretim Üyesi ²	Dr. Öğr. Üyesi	Arın	TOMRUK
Mikrobiyoloji	27	Kalite AÇG Sorumlu Öğretim Üyesi ²	Prof. Dr.	Kayhan	ÇAĞLAR
Kazaların Demografisi ve Epidemiyolojisi	28	Kalite AÇG Sorumlu Öğretim Üyesi	Prof. Dr.	Fatma Nur	BARAN AKSAKAL
İş Sağlığı ve Güvenliği	29	Kalite AÇG Sorumlu Öğretim Üyesi	Doç. Dr.	Hakan	TÜZÜN
Tıbbi Biyokimya	30	Kalite AÇG Sorumlu Öğretim Üyesi	Prof. Dr.	Orhan	CANBOLAT
Tıbbi Farmakoloji	31	Kalite AÇG Sorumlu Öğretim Üyesi	Prof. Dr.	Canan	ULUOĞLU
Fizyoloji	32	Kalite AÇG Sorumlu Öğretim Üyesi ²	Prof. Dr.	Çiğdem	ÖZER
Histoloji -Embriyoloji	33	Kalite AÇG Sorumlu Öğretim Üyesi ²	Doç. Dr.	Cemile Merve	SEYMEN
Sağlık Bilimleri Fakültesi					
Fizyoterapi ve Rehabilitasyon	34	Kalite AÇG Sorumlu Öğretim Üyesi ²	Prof. Dr.	Deran	OSKAY
	35	Kalite AÇG Sorumlu Öğretim Üyesi ²	Dr. Öğr. Üyesi	Müşerrefe Nur	KELEŞ
Beslenme ve Diyetetik	36	Kalite AÇG Sorumlu Öğretim Üyesi	Prof. Dr.	Hilal	YILDIRAN

Beden Eğitimi ve Spor	37	Kalite AÇG Sorumlu Öğretim Üyesi	Prof. Dr.	Filiz	ÇOLAKOĞLU
Rekreasyon	38	Birim Kalite Ekibi Üyesi	Prof. Dr.	Beyza Merve	AKGÜL
Spor Yöneticiliği	39	Kalite AÇG Sorumlu Öğretim Üyesi ²	Prof. Dr.	Pınar	KARACAN DOĞAN
Antrenörlük Eğitimi	40	Kalite AÇG Sorumlu Öğretim Üyesi ²	Araştırma Görevlisi	Sinan	KARA
Hemşirelik Fakültesi					
Hemşirelik	41	Kalite AÇG Sorumlu Öğretim Üyesi ²	Prof. Dr.	Sevil	GÜLER

SBE Danışma Kurulu Üyeleri		
S.N.	Adı-Soyadı	Kurumu
1	Doç. Dr. İlkem DEMİRKESEN MERT	Tarımsal Araştırmalar ve Politikalar Genel Müdürlüğü
2	Selim KAPLAN Gıda İşletmeleri ve Kodeks Daire Başkanı	Tarım ve Orman Bakanlığı T.C. Gıda ve Kontrol Genel Müdürlüğü
3	Mehmet Ali ÜNVERDİ Risk Değerlendirme Daire Başkanı	Tarım ve Orman Bakanlığı Gıda ve Kontrol Genel Müdürlüğü
4	Nilgün ÖZCAN	Gençlik ve Spor Bakanlığı Eğitim, Araştırma ve Koordinasyon Genel Müdürlüğü
5	Dr. Muharrem BAYTEMÜR Dr. Kemal OSKAY	Türk Tabipleri Birliği
6	Ecz. Nur Meral SEYFELİ	Türk Eczacılar Birliği
7	Mustafa ÖRNEK	Sağlığın Geliştirilmesi Genel Müdürlüğü
8	Eyüp ÖKSÜZ (yedek)	Sağlığın Geliştirilmesi Genel Müdürlüğü
9	Prof. Dr. Murat AKKAYA	Türk Diş Hekimleri Birliği
10	Dr. Hatice Mahur TURAN	TÜBİTAK
11	Gürsel ERUL	Çevre Şehircilik ve İklim Değişikliği Bakanlığı Çevre Yönetimi Genel Müdürlüğü
12	Uzm. Dyt. Nursel GÜNAY	Türkiye Diyetisyenler Derneği
13	Cemalettin ULUFER	Aile ve Sosyal Hizmetler Bakanlığı Eğitim ve Yayın Dairesi Başkanlığı
14	Dr. Kazım Tolga ERSEN	Ankara Valiliği İl Sağlık Müdürlüğü Halk Sağlığı Hizmetleri Başkanlığı
15	Derya AKSU BAYRAM	Ankara Valiliğinin İl Sağlık Müdürlüğü Halk Sağlığı Hizmetleri Başkanlığı

II.AMAÇ VE HEDEFLER

Amaç 1. Eğitim Kalitesinin Artırılması

Hedef 1.1. Danışmanlık sertifikası alan öğretim üyelerinin oranının %95'in üzerine çıkarılması

Hedef 1.2. Disiplinlerarası program sayısının %20 artırılması

Hedef 1.3. Aktarılabılır becerilere yönelik ders sayısının %50 artırılması

Hedef 1.4. Erasmus programından yararlanan öğrenci sayısının %10 artırılması

Amaç 2. Araştırma Kalitesinin Artırılması

Hedef 2.1. Tezlerden elde edilen yayın sayısının %20 artırılması

Hedef 2.2. Tez çalışmalarından yapılan yayınların kaliteli dergilerde yayınlanma oranının %10 artırılması

Hedef 2.3. Projelendirilen tez çalışmalarının %20 artırılması

Amaç 3. Öğrenci, Öğretim Üyesi, İdari Personel ve Mezun Memnuniyetlerinin Artırılması

Hedef 3.1. Öğrenci memnuniyetlerinin artırılması

Hedef 3.2. Öğretim üyesi memnuniyetlerinin artırılması

Hedef 3.3. İdari personel memnuniyetlerinin artırılması

Hedef 3.4. Mezun memnuniyetlerinin artırılması

2.1. TEMEL POLİTİKA VE ÖNCELİKLER

- Liyakat ve başarıya önem vermek
- Şeffaf ve hesap verebilir olmak
- Şeffaf yönetim
- İletişim kanallarının açık tutulması
- Özdeğerlendirme
- Karar almada tarafların işbirliği
- Yurtiçi ve dışı diğer üniversiteler, kurum ve kuruluşlarla işbirliği
- Mevcut kaynakların kullanımında etkinlik, ekonomiklik ve verimlilik
- Yukarıda belirtilen enstitü temel politikalarından/ilkelerinden, Enstitü **Yönetimi olarak öncelikle aşağıdaki**

politikalarımızın/ilkelerimizin hayata geçirilmesi hedeflenmiştir:

- Eğitimde Kaliteyi Geliştirmek
- Gelişime Açık Bir Yönetim Politikası İzlemek.

Esas alınacak politika belgeleri kamu idaresinin faaliyet alanı ve içinde bulunduğu sektöre göre değişmektedir. Enstitümüz de, aşağıda örnek olarak sıralanan üst politika belgelerinin Enstitü faaliyetleri ile ilgili kısımlarını dikkate almaktadır.

Üst Politika Belgelerinin Analizi

Üst Politika Belgesi	İlgili Bölüm/Referans	Verilen Görev/İhtiyaçlar
11. Kalkınma Planı	332.5. Öncelikli sektörlerle yönelik ön lisans, lisans ve lisansüstü programların sayısı ve çeşitliliği artırılacak ve bu alandaki Ar-Ge faaliyetlerine üniversiteler nezdinde özel önem verilecektir.	Üniversitemizin eşleştiği öncelikli sektörlerdeki Ar-Ge faaliyetlerinin başlatılması ve izlenmesi
	349.1. Sanayide ihtiyaç duyulan doktora derecesine sahip nitelikli insan kaynağının üniversite-sanayi iş birliği ile yetiştirilmesi sağlanacak ve sanayide doktoralı araştırmacı istihdamı teşvik edilecektir.	Özel sektör ve üniversite ile iş birliği artırılarak, lisansüstü düzeyde nitelikli insan gücü yetiştirilmesine katkı sunulması
	349.3. Üniversite ve sanayi iş birliğinde, öncelikli sektörler başta olmak üzere sanayinin ihtiyacına yönelik lisansüstü programlar	Üniversitemizin eşleştiği öncelikli sektörlerle yönelik yeni lisansüstü programların açılması

	oluşturulacak, bu programları açan üniversiteler teşvik edilecektir	
	551. Milli, manevi ve evrensel değerler esas alınarak küresel gelişmelere ve ihtiyaçlara uygun eğitim içerikleri ve öğretim programları hazırlanacaktır.	Öğretim programlarının ve içeriklerinin ulusal ve küresel gelişmeler ve ihtiyaçlar doğrultusunda hazırlanması ve güncellenmesi
	559.8. Öğrencilerin buluş, patent ve faydalı model başvurusu yapmaları teşvik edilecektir.	Araştırmacı öğrenci modelinin yaygınlaştırılması ve araştırma projelerinde lisansüstü öğrencilerinin yer almasının sağlanması
	561.2. Öncelikli sektörler başta olmak üzere plan döneminde doktora mezun sayısı yıllık ortalama 15 bine çıkarılacaktır.	Öncelikli sektörlere yönelik doktora programlarında öğrenci kontenjanının artırılması
Orta Vadeli Program	Büyüme 8. Madde: Stratejik öneme sahip alanlarda, özel sektör, üniversite ve kamu Ar-Ge merkezlerinin bir araya geldiği büyük ölçekli platform ve ağ destekleri ile teknoloji ve ürün geliştirme süreçleri teşvik edilecek, patentli teknolojilerin sanayiye aktarılması desteklenecektir.	Üniversite-sanayi iş birliğinin geliştirilmesi, ortak projeler ile patent ve katma değerli ürünlerin geliştirilmesi
2023 Yılı Cumhurbaşkanlığı Yıllık Programı	Tedbir 349.1. Sanayide ihtiyaç duyulan doktora	TÜBİTAK 2244, TEYDEB gibi sanayi ortaklı proje

	<p>derecesine sahip nitelikli insan kaynağının üniversite-sanayi iş birliği ile yetiştirilmesi sağlanacak ve sanayide doktoralı araştırmacı istihdamı teşvik edilecektir</p>	<p>başvurularının artırılması</p>
	<p>Tedbir 579.1. Sağlıklı yaşam tarzının teşvik edilmesi için sağlıklı beslenme ve hareketli yaşam alışkanlıkları kazandırılmasına yönelik eğitim, kamu spotu, kampanyalar gibi bilinçlendirme faaliyetleri yürütülecektir.</p>	<p>Sağlıklı yaşamı teşvik etmek için hastaneler, toplum sağlığı merkezleri ve okullar ile iş birliği oluşturulması Hareketli hayat alışkanlıkları kazandırılması Üniversite, belediye vb. alanlarda bulunan spor tesislerinin ücretsiz egzersiz programları oluşturulması, kamuoyuna duyurulması, belediyeler tarafından ücretsiz ulaşım sağlanması</p>
	<p>Tedbir 579.2. Gıda güvenirliliği, obezite, çevre sağlığı gibi konularda çok paydaşlı sağlık sorumluluğu modeli güçlendirilecektir.</p>	<p>Gıda güvenirliliği, obezite, çevre sağlığı gibi konularda multidisipliner iş birliği oluşturulması; Bisiklet ve yeşil yürüyüş yollarının artırılması, çevresel gürültü kirliliğinin azaltılması, hava kalitesinin iyileştirilmesi; Toplumsal farkındalığın artırılması, İlgili uzmanlar</p>

		tarafından radyo, televizyon gibi araçlarda bilgilendirmeler yapılması
	Tedbir 587.7. Yaşlı hastalar ve kronik hastalığı olan bireyler öncelikli olmak üzere kamuoyu bilinçlendirme faaliyetleri yoluyla akılcı ilaç kullanımı konusunda farkındalık artırılacaktır.	Sağlık okuryazarlığının artırılması Yaşlı hastalar ve kronik hastalığı olan bireyler öncelikli olmak üzere kamuoyuna ilaç kullanımı konusunda eğitim verilmesi Akılcı ilaç kullanımı konusunda toplumsal farkındalığın artırılması için projeler oluşturulması

2.2. BİRİM STRATEJİK AMAÇ VE HEDEFLER

Stratejik Amaçlar	Stratejik Hedefler
Stratejik Amaç-1	Hedef-1 Danışmanlık sertifikası alan öğretim üyelerinin oranının %95'in üzerine çıkarılması
	Hedef-2 Disiplinlerarası program sayısının %20 artırılması

	<p>Hedef-3 Aktarılabılır becerilere yönelik ders sayısının %50 artırılması</p>
	<p>Hedef-4 Erasmus programından yararlanan öğrenci sayısının %10 artırılması</p>
Stratejik Amaç-2	<p>Hedef-1. Tezlerden elde edilen yayın sayısını %20 artırılması</p>
	<p>Hedef-2 Tez çalışmalarında yapılan yayınların kaliteli dergilerde yayınlanma oranının %10 artırılması</p>
	<p>Hedef-3 Projelendirilen tez çalışmalarının %20 artırılması</p>
Stratejik Amaç-3	<p>Hedef-1 Öğrenci memnuniyetlerinin artırılması</p>
	<p>Hedef-2 Öğretim üyesi memnuniyetlerinin artırılması</p>
	<p>Hedef-3 İdari personel memnuniyetlerinin artırılması</p>
	<p>Hedef-4 Mezun memnuniyetlerinin artırılması</p>

2.3. DİĞER HUSUSLAR

Enstitümüz 21.08.2018 tarihinde Avrupa Biyotıp ve Sağlık Bilimlerinde Doktora Organizasyonu - ORPHEUS üyesi olmuştur.

ORPHEUS (Organisation of PhD in Biomedicine and Health Sciences European System), Biyotıp ve Sağlık Bilimlerinde yürütülen Doktora Eğitiminde temel standartları ve en iyi uygulamaları geliştirmeyi ve yaygınlaştırmayı hedefleyen, doktora programlarından mezun olanların sahip olacakları yeterliklerin standartlarını yükseltmeyi amaçlayan, yükseköğrenim kurumlarından oluşan uluslararası bir organizasyondur.

Doktora Programlarının ORPHEUS standartlarına uygun olduğunu belgeleyen kurumlar ORPHEUS etiketini almaya hak kazanmaktadır. Gazi Üniversitesi Sağlık Bilimleri Enstitüsü olarak ORPHEUS üyeliği ile ORPHEUS etiketini de almak üzere gerekli çalışmalar başlatılmış, Enstitümüzdeki bütün doktora programları (36 program) Avrupa'da Biyotıp ve Sağlık Alanındaki doktora programlarını akredite eden ORPHEUS tarafından ilk aşamayı geçmesi uygun görülmüş ve 19.06.2020'de sertifika almıştır. Ayrıca ORPHEUS kapsamında yürütülen faaliyetlerin izlenebilmesi açısından bir ORPHEUS web sitesi oluşturulmuştur. Bu süreçte onaylanan değişiklikler, Etiket Alma Sürecinde Onaylanan Değişiklikler adı altında web sayfasında yer almaktadır:

1. Doktora Tez Savunma Sınavı Jürisinin 6 kişiden oluşması ve danışman oy hakkının olmaması onaylanmıştır.
2. Danışmanlık Anlaşması uygulanmaktadır.
3. Yayın Şartları/Mezuniyet Şartları güncellenmiştir.
4. Enstitümüz tarafından çeşitli zamanlarda Öğretim Üyelerine ve öğrencilere yönelik olarak Danışmanlık Eğitimleri verilmektedir.

Üniversitemizin Araştırma Üniversitesi olması nedeni ile araştırma altyapıları ile araştırma faaliyetlerinin güçlendirilmesi hedeflenmiştir. Yükseköğretim Kurulu tarafından belirlenen öncelikli alanlarda ülkemizin doktoralı insan kaynağına olan ihtiyacını karşılamak üzere başlatılan 100/2000 YÖK Doktora Bursu Programı Kapsamında aşağıdaki tabloda isimleri bulunan alanlarda 13 öğrenci bursiyer olarak öğrenimine devam etmektedir.

100/2000 YÖK Doktora Bursu Programı Öncelikli Alanlar	
S.N.	Program
1	Farmasötik Biyoteknoloji ve İlaç Tasarımı
2	Doğal ve Bitkisel Ürünler, Kozmetik Ürünler
3	Doğal ve Bitkisel Ürünler, Kozmetik Ürünler
4	İnsan Beyni ve Nörobilim
5	İnsan Beyni ve Nörobilim
6	İnsan Beyni ve Nörobilim
7	İnsan Beyni ve Nörobilim
8	Kök Hücre Çalışmaları
9	Mikro ve Nano Teknoloji
10	Moleküler Farmakoloji ve İlaç Araştırmaları
11	Moleküler Farmakoloji ve İlaç Araştırmaları
12	Toksikoloji
13	Translasyonel Tıp

III. FAALİYETLERE İLİŞKİN BİLGİ VE DEĞERLENDİRMELER

3.1. MALİ BİLGİLER

3.1.1. Bütçe Uygulama Sonuçları

Bütçe Giderleri

	2024 Bütçe Başlangıç Ödeneği (TL)	2024 Gerçekleşme Toplamı (TL)	Gerçekleşme Oranı (%)
Bütçe Giderleri Toplamı			
01 - Personel Giderleri	128.686.000	52.525.153	%41
02 - Sosyal Güvenlik Kurumlarına Devlet Primi Giderleri	13.224.000	3.019.882	%23
03 - Mal ve Hizmet Alım Giderleri	118.000	161.814(Ek Ödenek Malzeme Alımı)	%100
05 - Cari Transferler			
06 - Sermaye Giderleri			

Bütçe Gelirleri

	2022 Bütçe Tahmini (TL)	2022 Gerçekleşme Toplamı (TL)	Gerçekleşme Oranı (%)
Bütçe Gelirleri Toplamı			
02 - Vergi Dışı Gelirler			
03 - Sermaye Gelirleri			
04 - Alınan Bağış ve Yardımlar			

3.1.2. Mali Denetim Sonuçları

3.1.3. Diğer Hususlar

3.2.PERFORMANS BİLGİLERİ

3.2.1. Faaliyet ve Proje Bilgileri

Faaliyet Bilgileri

15 Mart 2024, 20 Mart 2024 ve 04 Kasım 2024 tarihlerinde Sağlık Bilimleri Enstitüsü Lisansüstü Eğitimde Kalite ve Danışmanlık Süreçleri Bilgilendirme Toplantıları düzenlenmiştir. Enstitümüzde 2547 sayılı Yükseköğretim Kanununun 35. maddesi uyarınca 9, ÖYP kapsamında 10, öncelikli alanlarda 10 olmak üzere toplamda 29 araştırma görevlisi görev yapmaktadır. Yurtiçinde/yurt dışında kongre, konferans seminer ve benzeri toplantılara katılan ÖYP araştırma görevlilerinin yolluk-yevmiye, konaklama ve katılım ücretleri Üniversitemiz ÖYP bütçesinden karşılanmaktadır.

Düzenlenen Bilimsel Toplantılar- Etkinlikler

Bölüm Adı	Sempozyum		Kongre		Konferans		Panel		Seminer		Diğer*		Genel Toplam
	A	B	A	B	A	B	A	B	A	B	A	B	
		2(Arş)	2(Araş.Gör.)	5 (Araş.Gör)		3 (Araş.Gör.)						4	16
			12 (Dr.Öğr.) 12 (Yl. Öğr.)	23(Dr Öğr.) 36(Yl Öğr.)		1 (Dr Öğr.)							84

Bilimsel Yayın Sayıları

Bölüm Adı	Makale*		Bildiri*		Kitap
	A	B	A	B	
	7 (Araş.Gör.)	48(AVESİS) (AG.) 9'u Q1 11'Q2	5(A.G.)	39(A.G.)	4(A.G.)
		13(Dr.Öğrenci Q1)			
		23(Dr.Öğrenci Q2)			
		6 (Dr.Öğrenci Q3)			
		8 (Dr.Öğrenci Q4)			
		1YI Öğrenci Q1			
		1 YI Öğrenci Q4			

A: Ulusal, B: Uluslararası
A.G. Araştırma Görevlisi

Proje Bilgileri

Bilimsel Araştırma Proje Sayısı	
Projeler	2024
BAP	4
TÜBİTAK	10 (Öğrenci)+7(Araş.Gör.)
YÖK Destekli	6(Araş.Gör.)
TÜSEB	5
TÜBİTAK-AB COST Projesi	2

3.2.2. Performans Programı Sonuçlarının Değerlendirilmesi

Performans Göstergesi	2024 Yılına İtibarıyla Gerçekleşme	Sorumlu Birim
Ar-Ge sonucu ticarileştirilen ürün sayısı	0	Akademik Birimler Gazi Teknopark AŞ Gazi Teknoloji Transfer Ofisi AŞ
Mezunlara yönelik gerçekleştirilen faaliyet sayısı	1 (Mezuniyet)	Akademik Birimler Sosyal İşler ve Toplumsal Katkı Koordinatörlüğü

3.2.3. Birim Stratejik Plan Değerlendirme Tabloları

2024 Yılı Sonu Stratejik Plan Değerlendirme Tabloları

HEDEF KARTI-1					
Amaç (1)	Eğitim Kalitesinin Artırılması				
Hedef (1.1)	Danışmanlık sertifikası alan öğretim üyelerinin oranının %95'in üzerine çıkarılması				
Amacın İlgili Olduğu GÜ Stratejik Plan Amacı¹	Stratejik Amaç 1: Eğitim-öğretim kalitesini artırmak, uluslararasılaşmayı ve akreditasyonu yaygınlaştırarak sürdürülebilirliğini sağlamak.				
Amacın İlgili Olduğu GÜ Stratejik Plan Amacı²	Stratejik Hedef 1.1: Kişisel ve toplumsal gelişimi destekleyen eğitim ve öğretim ortamı oluşturmak üzere etkili öğrenme ortamları ve kaynakları ile öğretim elemanlarının yetkinliği geliştirilecektir.				
H1.1 Performansı	(PG1.1.1 Performansı X Hedefe Etkisi) + (PG1.1.2 Performansı X Hedefe Etkisi) 100				
Performans Göstergesi	Hedefe Etkisi (%)	Plan Dönemi Başlangıç Değeri (A)	Değerlendirme Dönemindeki Yılı Sonu Hedeflenen Değer (B)	Değerlendirme Dönemindeki Gerçekleşme Değeri (C)	Performans (%) (C-A)/(B-A)
PG1.1.1 Danışmanlık Eğitimine katılan öğretim üyesi sayısı	50	315	318	335	100
PG1.1.2 Eğitim alan öğretim üyesi sayısının toplam sayıya oranı	50	0.94	0.95	1	100
Hedefe İlişkin Değerlendirmeler					
İlgililik	Planın başlangıç döneminden itibaren iç ve dış çevrede ciddi değişiklikler meydana gelmemiştir. Tespitler ve ihtiyaçlardaki değişim hedef ve performans göstergelerinde bir değişiklik ihtiyacı doğurabilir.				
Etkililik	Performans göstergelerinde hedeflenen değere ulaşabilmek için yıllar itibarıyla gerçekleşmesi öngörülen hedef ve göstergelere ilişkin güncelleme ihtiyacı oluşabilir.				
Etkinlik	Performans gösterge değerlerine ulaşılırken öngörülemeyen maliyetler ortaya çıkmamıştır.				
Sürdürülebilirlik	Hedefe ulaşılan performans göstergeleri için danışmanlık eğitimi almamış olan öğretim üyeleri ile konunun paylaşılarak sürdürülebilirliğin sağlanması için motivasyon oluşturulması gerekmektedir.				

HEDEF KARTI-2					
Amaç (1)	Eğitim Kalitesinin Artırılması				
Hedef (1.2)	Disiplinler arası program sayısının %20 artırılması				
Amacın İlgili Olduğu GÜ Stratejik Plan Amacı	Stratejik Amaç 1: Eğitim-öğretim kalitesini artırmak, uluslararasılaşmayı ve akreditasyonu yaygınlaştırarak sürdürülebilirliğini sağlamak.				
Amacın İlgili Olduğu GÜ Stratejik Plan Hedefi	Stratejik Hedef 1.4: Kültürel derinlik ve farklı disiplinleri tanıma imkânı sağlayan eğitim-öğretim programları hayata geçirilecek ve disiplinler arası program sayıları en az %10 artırılabilecektir.				
H1.1 Performansı	(PG1.1.1 Performansı X Hedefe Etkisi) + (PG1.1.2 Performansı X Hedefe Etkisi) 95				
Performans Göstergesi	Hedefe Etkisi (%)	Plan Dönemi Başlangıç Değeri (A)	Değerlendirme Dönemindeki Yılsonu Hedeflenen Değer (B)	Değerlendirme Dönemindeki Gerçekleşme Değeri (C)	Performans (%) (C-A)/(B-A)
PG1.2.1 Disiplinler arası program başvuru sayısı	50	1	1	2	100
PG1.2.2 Disiplinler arası açılan program sayısı	50	10	11	10	90
Hedefe İlişkin Değerlendirmeler					
İlgililik	Planın başlangıç döneminden itibaren iç ve dış çevrede ciddi değişiklikler meydana gelmemiştir.				
Etkililik	Hedeflenen performans göstergesi değerlerine ulaşılmıştır.				
Etkinlik	Performans gösterge değerlerine ulaşılırken öngörülemeyen maliyetler ortaya çıkmamıştır.				
Sürdürülebilirlik	Performans göstergelerinin devam ettirilmesinde, disiplinlerarası programlar için asgari öğretim üyesi yetersizliği ve YÖK e iletilmiş olan Senato kararlarında talep edilen program açma dosyaları ile ilgili gelişmelerin yavaş olduğu konuları gündeme gelmektedir.				

HEDEF KARTI-3	
Amaç (1)	Eğitim Kalitesinin Artırılması
Hedef (1.3)	Aktarılabılır becerilere yönelik ders sayısının %50 artırılması
Amacın İlgili Olduğu GÜ Stratejik Plan Amacı	Stratejik Amaç 1: Eğitim-öğretim kalitesini artırmak, uluslararasılaşmayı ve akreditasyonu yaygınlaştırarak sürdürülebilirliğini sağlamak.
Amacın İlişkili Olduğu GÜ Stratejik Plan Hedefi	Stratejik Hedef 1.5: Yaşam boyu öğrenmeyi merkeze alan kapsayıcı bir bakış açısıyla, iç ve dış paydaş katılımlı, çevrim

	içi dijital teknolojilerin ön planda tutulduğu, Üniversitemizin politikaları ve öncelikli alanları ile ilişkilendirilen ulusal ve uluslararası uzaktan eğitim faaliyetlerinin sayısı %5 artırılabacaktır.				
H1.1 Performansı	(PG1.1.1 Performansı X Hedef Etkisi) + (PG1.1.2 Performansı X Hedef Etkisi) 100				
Performans Göstergesi	Hedef Etkisi (%)	Plan Dönemi Başlangıç Değeri (A)	Değerlendirme Dönemindeki Yılsonu Hedeflenen Değer (B)	Değerlendirme Dönemindeki Gerçekleşme Değeri (C)	Performans (%) (C-A)/(B-A)
PG.1.3.1 Enstitü ortak ders sayısı	100	1	1	2	100
Hedefe İlişkin Değerlendirmeler					
İlgililik	İlgili hedef ulaşma konusunda planın başlangıç döneminden itibaren iç ve dış çevrede ciddi değişiklikler meydana gelmemiştir.				
Etkililik	Performans göstergesi hedeflerine ulaşılmıştır. Performans göstergesine ulaşma düzeyiyle tespit edilen ihtiyaçlar karşılanmıştır.				
Etkinlik	Performans gösterge değerlerine ulaşılırken öngörülemeyen maliyetler ortaya çıkmamıştır.				
Sürdürülebilirlik	Performans göstergelerinin devam ettirilmesinde, anabilim dalı başkanlıkları ile işbirliği içinde olunması, ders kapsamında yapılan faaliyetlerin ve öğrenci toplulukları tarafından yapılan faaliyetlerin devam ettirilmesi gerekmektedir.				

HEDEF KARTI-4					
Amaç (1)	Eğitim Kalitesinin Artırılması				
Hedef (1.4)	Erasmus programından yararlanan öğrenci sayısının %10 artırılması				
Amacın İlgili Olduğu GÜ Stratejik Plan Amacı	Stratejik Amaç 1: Eğitim-öğretim kalitesini artırmak, uluslararasılaşmayı ve akreditasyonu yaygınlaştırarak sürdürülebilirliğini sağlamak.				
Amacın İlişkili Olduğu GÜ Stratejik Plan Hedefi	Stratejik Hedef 1.2: Üniversitemizin Uluslararasılaşma Politikası doğrultusunda yurt dışındaki üniversite, enstitü, araştırma merkezi ve alana yönelik diğer kuruluşlarla öğrenci ve öğretim elemanı dolaşım ve bilimsel iş birliği %10 artırılabacaktır.				
H1.1 Performansı	(PG1.1.1 Performansı X Hedef Etkisi) + (PG1.1.2 Performansı X Hedef Etkisi) 95				
Performans Göstergesi	Hedef Etkisi (%)	Plan Dönemi Başlangıç Değeri (A)	Değerlendirme Dönemindeki Yılsonu Hedeflenen Değer (B)	Değerlendirme Dönemindeki Gerçekleşme Değeri (C)	Performans (%) (C-A)/(B-A)

PG.1.4.1	Erasmus	50	10	11	10	90
programına	başvuran					
öğrenci sayısı						
PG.1.4.2	Yararlanan	50	3	3	7	100
öğrenci sayısı						
Hedefe İlişkin Değerlendirmeler						
İlgililik	İlgili hedef ulaşma konusunda planın başlangıç döneminden itibaren iç ve dış çevrede ciddi değişiklikler meydana gelmemiştir.					
Etkililik	Performans göstergesi hedeflerine ulaşılmıştır. Performans göstergesine ulaşma düzeyiyle tespit edilen ihtiyaçlar karşılanmıştır.					
Etkinlik	Performans gösterge değerlerine ulaşılırken öngörülemeyen maliyetler ortaya çıkmamıştır.					
Sürdürülebilirlik	Performans göstergelerinin devam ettirilmesinde, anabilim dalı başkanlıkları ile işbirliği içinde olunması, ders kapsamında yapılan faaliyetlerin ve öğrenci toplulukları tarafından yapılan faaliyetlerin devam ettirilmesi gerekmektedir.					

HEDEF KARTI-5					
Amaç (2)	Araştırma Kalitesinin Artırılması				
Hedef (2.1)	Tezlerden elde edilen yayın sayısının %20 artırılması				
Amacın İlgili Olduğu GÜ Stratejik Plan Amacı	Stratejik Amaç 2: Araştırma Üniversitesi vizyonunu güçlendirecek, nitelikli ve iş birlikli araştırma-geliştirme çalışmaları yürütmek.				
Amacın İlişkili Olduğu GÜ Stratejik Plan Hedefi	Stratejik Hedef 2.1: Araştırma Üniversitesi misyonu doğrultusunda araştırma kapasitesini geliştirmek ve araştırma altyapısını güçlendirmek üzere yatırımlar ve faaliyetler artırılacaktır.				
H1.1 Performansı	(PG1.1.1 Performansı X Hedefe Etkisi) + (PG1.1.2 Performansı X Hedefe Etkisi) 55.1				
Performans Göstergesi	Hedefe Etkisi (%)	Plan Dönemi Başlangıç Değeri (A)	Değerlendirme Dönemindeki Yılsonu Hedeflenen Değer (B)	Değerlendirme Dönemindeki Gerçekleşme Değeri (C)	Performans (%) (C-A)/(B-A)
PG.2.1.1 Doktora Tezlerinden basılan yayın sayısı	50	56	59	56 (109 mezun öğrenciden 56'sı tezle ilgili yayın yapmış ve AVESİS'de n de 55 yayın olmak üzere	94.9

				toplama 164 yayın)	
PG.2.1.2 Yüksek Lisans Tezlerinden basılan yayın sayısı	50	52	55	6 (12 mezun yl öğrenciden 6 sı teze ilgili yayın yapmıştır)	15.3
Hedefe İlişkin Değerlendirmeler					
İlgililik	İlgili hedef ulaşma konusunda planın başlangıç döneminden itibaren toplanan verilerde, mezunlarımızdan mezun olurken Enstitümüze Mezun Yayın Bilgi Formu adı altında bir form verilmesi istendiğinden, daha sağlıklı veri toplanmaya başlanmıştır. Basılan yayınların tez ile ilgili olup olmadığı konusu daha etkin toplanmaya başlanmış, ancak AVESİS den alınan verilerde, Enstitümüz kadrosunda gören alan araştırma görevlilerinin yaptıkları yayınların tezleri ile alakalı olup olmadığı bilinmediğinden, henüz tam da sağlıklı veriye ulaşılamamıştır. Bu noktada başlangıç değerlerinin yüksek tutulduğu ve düşürülmesi gerektiği tesbit edilmiştir.				
Etkililik	Yukarda bahsi geçen sebeplerden ötürü, performans göstergeleri hedeflerine ulaşamamıştır.				
Etkinlik	Performans gösterge değerlerine ulaşılırken öngörülemeyen maliyetler ortaya çıkmamıştır.				
Sürdürülebilirlik	Özellikle yüksek lisans öğrencileri için tezleri ile ilgili yayın yapmaları konusunda teşvik mekanizması geliştirilebileceği hedeflenmektedir.				

HEDEF KARTI-6					
Amaç (2)	Araştırma Kalitesinin Artırılması				
Hedef (2.2)	Tez çalışmalarından yapılan yayınların kaliteli dergilerde yayınlanma oranının %10 artırılması				
Amacın İlgili Olduğu GÜ Stratejik Plan Amacı	Stratejik Amaç 2: Araştırma Üniversitesi vizyonunu güçlendirecek, nitelikli ve iş birlikli araştırma-geliştirme çalışmaları yürütmek.				
Amacın İlişkili Olduğu GÜ Stratejik Plan Hedefi	Stratejik Hedef 2.3: Ar-Ge çalışmalarının sonuç ve çıktıları takip edilerek en yüksek değere ulaşmak üzere araştırma kalitesi artırılacaktır.				
H1.1 Performansı	(PG1.1.1 Performansı X Hedef Etkisi) + (PG1.1.2 Performansı X Hedef Etkisi) 61.5				
Performans Göstergesi	Hedef Etkisi (%)	Plan Dönemi Başlangıç Değeri (A)	Değerlendirme Dönemindeki Yılsonu Hedeflenen Değer (B)	Değerlendirme Dönemindeki Gerçekleşme Değeri (C)	Performans (%) (C-A)/(B-A)
PG.2.2.1 Yayınların basıldığı kaliteli dergilerin sayısı (Doktora)	50	18	18	31	100
PG.2.2.2 Yayınların basıldığı kaliteli dergilerin sayısı (Yüksek Lisans)	50	25	26	2	23

Hedefe İlişkin Değerlendirmeler	
İlgililik	İlgili hedef ulaşma konusunda planın başlangıç döneminden itibaren toplanan verilerde, mezunlarımızdan mezun olurken Enstitümüze Mezun Yayın Bilgi Formu adı altında bir form verilmesi istendiğinden, daha sağlıklı veri toplanmaya başlanmıştır. Basılan yayınların basıldığı dergi kaliteleri konusunda veriler daha etkin toplanmaya başlanmış, Bu noktada başlangıç değerlerinin özellikle yüksek lisans mezuniyeti için sadece yayın değil de sözlü bildiri, poster vs de kabul edilebildiğinden, yüksek tutulduğu ve düşürülmesi gerektiği tesbit edilmiştir. Bu nedenle, yüksek lisans için yayınların basıldığı kaliteli dergi sayısının, hedefe etki oranının düşürülmesi uygun olacaktır.
Etkililik	Yukarda bahsi geçen sebeplerden ötürü, PG.2.2.2. için performans göstergesi hedefine ulaşamamıştır.
Etkinlik	Performans gösterge değerlerine ulaşılırken öngörülemeyen maliyetler ortaya çıkmamıştır.
Sürdürülebilirlik	Yüksek lisans öğrencilerinin mezuniyet aşamasında yayın yapmaları ve bu yayınları da kaliteli dergilerde yapabilmeleri konusunda teşvik mekanizmaları geliştirilmesi hedeflenmektedir.

HEDEF KARTI-7					
Amaç (2)	Araştırma Kalitesinin Artırılması				
Hedef (2.3)	Projelendirilen tez çalışmalarının %20 artırılması				
Amacın İlgili Olduğu GÜ Stratejik Plan Amacı	Stratejik Amaç 2: Araştırma Üniversitesi vizyonunu güçlendirecek, nitelikli ve iş birlikli araştırma-geliştirme çalışmaları yürütmek.				
Amacın İlişkili Olduğu GÜ Stratejik Plan Hedefi	Stratejik Hedef 2.5: Öğrencilere araştırma yetkinliği kazandırılmasına yönelik proje temelli uygulamalar yaygınlaştırılarak araştırmacı öğrenci sayısı artırılabacaktır				
H1.1 Performansı	(PG1.1.1 Performansı X Hedefe Etkisi) + (PG1.1.2 Performansı X Hedefe Etkisi) 72.5				
Performans Göstergesi	Hedefe Etkisi (%)	Plan Dönemi Başlangıç Değeri (A)	Değerlendirme Dönemindeki Yılsonu Hedeflenen Değer (B)	Değerlendirme Dönemindeki Gerçekleşme Değeri (C)	Performans (%) (C-A)/(B-A)
PG.2.3.1 Projelendirilen tez sayısı (Doktora)	50	51	53	30	10.5
PG.2.3.2 Projelendirilen tez sayısı (Yüksek Lisans)	50	10	10	4	40
Hedefe İlişkin Değerlendirmeler					
İlgililik	İlgili hedef ulaşma konusunda planın başlangıç döneminden itibaren toplanan verilerde, mezunlarımızdan mezun olurken Enstitümüze Mezun Yayın Bilgi Formu adı altında bir form verilmesi istendiğinden, daha sağlıklı veri toplanmaya başlanmış olmakla birlikte mezun aşamasında tez projelendirme konusu hakkındaki veriler yıl olarak çok da etkin olmamaktadır. BAP Biriminden veri alınmaya çalışılmakta, tekrar elle hangisi lisansüstü öğrenci hangisi hangi programda diye ayırtılmakta ve AVESİS den de alınan verilerle bilgi toplanmaya çalışılmaktadır.				

Etkililik	Yukarda bahsi geçen sebeplerden ötürü, performans göstergeleri hedeflerine ulaşamamıştır.
Etkinlik	Performans gösterge değerlerine ulaşılırken öngörülemeyen maliyetler ortaya çıkmamıştır.
Sürdürülebilirlik	BAP Biriminden tam ve sağlıklı veri toplanması gerekmektedir.

HEDEF KARTI-8					
Amaç (3)	Öğrenci, Öğretim Üyesi, İdari Personel ve Mezun Memnuniyetlerinin Artırılması				
Hedef (3.1)	Öğrenci memnuniyetlerinin artırılması				
Amacın İlgili Olduğu GÜ Stratejik Plan Amacı	Stratejik Amaç 5: Ulusal ve uluslararası normlar çerçevesinde kurumsal dönüşümü güçlendirmek.				
Amacın İlişkili Olduğu GÜ Stratejik Plan Hedefi	Stratejik Hedef 5.4: Kalite güvencesi sistemi süreçlerinin sürekli izlenmesi, ölçülmesi ve iyileştirilmesi sağlanarak iç ve dış paydaşların katılımı %20 artırılabilecektir.				
H1.1 Performansı	(PG1.1.1 Performansı X Hedefe Etkisi) + (PG1.1.2 Performansı X Hedefe Etkisi) 97.9				
Performans Göstergesi	Hedefe Etkisi (%)	Plan Dönemi Başlangıç Değeri (A)	Değerlendirme Dönemindeki Yılsonu Hedeflenen Değer (B)	Değerlendirme Dönemindeki Gerçekleşme Değeri (C)	Performans (%) (C-A)/(B-A)
PG.3.1.1 Öğrenci memnuniyet yüzdesi	100	93.6	94	92.1	97.9
Hedefe İlişkin Değerlendirmeler					
İlgililik	İlgili hedef ulaşma konusunda planın başlangıç döneminden itibaren iç ve dış çevrede ciddi değişiklikler meydana gelmemiştir.				
Etkililik	Performans göstergesi hedeflerine neredeyse ulaşmıştır. Performans göstergesine ulaşma düzeyiyle tespit edilen ihtiyaçlar karşılanmıştır.				
Etkinlik	Performans gösterge değerlerine ulaşılırken öngörülemeyen maliyetler ortaya çıkmamıştır.				
Sürdürülebilirlik	Memnuniyet anketleri ile alınan geri bildirimler üzerinde çalışılarak, öğrenci memnuniyet yüzdesine tam olarak ulaşılması sağlanacaktır.				

HEDEF KARTI-9	
Amaç (3)	Öğrenci, Öğretim Üyesi, İdari Personel ve Mezun Memnuniyetlerinin Artırılması
Hedef (3.2)	Öğretim üyesi memnuniyetlerinin artırılması

Amacın İlgili Olduğu GÜ Stratejik Plan Amacı	Stratejik Amaç 5: Ulusal ve uluslararası normlar çerçevesinde kurumsal dönüşümü güçlendirmek.				
Amacın İlişkili Olduğu GÜ Stratejik Plan Hedefi	Stratejik Hedef 5.4: Kalite güvencesi sistemi süreçlerinin sürekli izlenmesi, ölçülmesi ve iyileştirilmesi sağlanarak iç ve dış paydaşların katılımı %20 artırılabacaktır.				
H1.1 Performansı	(PG1.1.1 Performansı X Hedefe Etkisi) + (PG1.1.2 Performansı X Hedefe Etkisi) 100				
Performans Göstergesi	Hedefe Etkisi (%)	Plan Dönemi Başlangıç Değeri (A)	Değerlendirme Dönemindeki Yılsonu Hedeflenen Değer (B)	Değerlendirme Dönemindeki Gerçekleşme Değeri (C)	Performans (%) (C-A)/(B-A)
PG.3.2.1 Öğretim üyesi memnuniyet yüzdesi	100	95.1	96	98	100
Hedefe İlişkin Değerlendirmeler					
İlgililik	İlgili hedef ulaşma konusunda planın başlangıç döneminden itibaren iç ve dış çevrede ciddi değişiklikler meydana gelmemiştir.				
Etkililik	Performans göstergesi hedeflerine ulaşılmıştır. Performans göstergesine ulaşma düzeyiyle tespit edilen ihtiyaçlar karşılanmıştır.				
Etkinlik	Performans gösterge değerlerine ulaşılırken öngörülemeyen maliyetler ortaya çıkmamıştır.				
Sürdürülebilirlik	%100 e yakın bir memnuniyetle bu gösterge hedefine ulaşılmıştır.				

HEDEF KARTI-10					
Amaç (3)	Öğrenci, Öğretim Üyesi, İdari Personel ve Mezun Memnuniyetlerinin Artırılması				
Hedef (3.3)	İdari personel memnuniyetlerinin artırılması				
Amacın İlgili Olduğu GÜ Stratejik Plan Amacı	Stratejik Amaç 5: Ulusal ve uluslararası normlar çerçevesinde kurumsal dönüşümü güçlendirmek.				
Amacın İlişkili Olduğu GÜ Stratejik Plan Hedefi	Stratejik Hedef 5.4: Kalite güvencesi sistemi süreçlerinin sürekli izlenmesi, ölçülmesi ve iyileştirilmesi sağlanarak iç ve dış paydaşların katılımı %20 artırılabacaktır.				
H1.1 Performansı	(PG1.1.1 Performansı X Hedefe Etkisi) + (PG1.1.2 Performansı X Hedefe Etkisi) 100				
Performans Göstergesi	Hedefe Etkisi (%)	Plan Dönemi Başlangıç Değeri (A)	Değerlendirme Dönemindeki Yılsonu Hedeflenen Değer (B)	Değerlendirme Dönemindeki Gerçekleşme Değeri (C)	Performans (%) (C-A)/(B-A)
PG.3.3.1 İdari personel memnuniyet yüzdesi	100	83,3	85	100	100
Hedefe İlişkin Değerlendirmeler					
İlgililik	İlgili hedef ulaşma konusunda planın başlangıç döneminden itibaren iç ve dış çevrede ciddi değişiklikler meydana gelmemiştir.				

Etkililik	Performans göstergesi hedeflerine ulaşılmıştır. Performans göstergesine ulaşma düzeyiyle tespit edilen ihtiyaçlar karşılanmıştır.
Etkinlik	Performans gösterge değerlerine ulaşılırken öngörülemeyen maliyetler ortaya çıkmamıştır.
Sürdürülebilirlik	%100 memnuniyete ulaşılmıştır.

HEDEF KARTI-11					
Amaç (3)	Öğrenci, Öğretim Üyesi, İdari Personel ve Mezun Memnuniyetlerinin Artırılması				
Hedef (3.4)	Mezun memnuniyetlerinin artırılması				
Amacın İlgili Olduğu GÜ Stratejik Plan Amacı	Stratejik Amaç 5: Ulusal ve uluslararası normlar çerçevesinde kurumsal dönüşümü güçlendirmek.				
Amacın İlişkili Olduğu GÜ Stratejik Plan Hedefi	Stratejik Hedef 5.4: Kalite güvencesi sistemi süreçlerinin sürekli izlenmesi, ölçülmesi ve iyileştirilmesi sağlanarak iç ve dış paydaşların katılımı %20 artırılabacaktır.				
H1.1 Performansı	(PG1.1.1 Performansı X Hedefe Etkisi) + (PG1.1.2 Performansı X Hedefe Etkisi) 100				
Performans Göstergesi	Hedefe Etkisi (%)	Plan Dönemi Başlangıç Değeri (A)	Değerlendirme Dönemindeki Yılsonu Hedeflenen Değer (B)	Değerlendirme Dönemindeki Gerçekleşme Değeri (C)	Performans (%) (C-A)/(B-A)
PG.3.4.1 Mezun memnuniyet yüzdesi	100	95,1	96	96.7	100
Hedefe İlişkin Değerlendirmeler					
İlgililik	İlgili hedef ulaşma konusunda planın başlangıç döneminden itibaren iç ve dış çevrede ciddi değişiklikler meydana gelmemiştir.				
Etkililik	Performans göstergesi hedeflerine ulaşılmıştır. Performans göstergesine ulaşma düzeyiyle tespit edilen ihtiyaçlar karşılanmıştır.				
Etkinlik	Performans gösterge değerlerine ulaşılırken öngörülemeyen maliyetler ortaya çıkmamıştır.				
Sürdürülebilirlik	%100 e yakın bir memnuniyetle bu gösterge hedefine ulaşılmıştır.				

3.2.5. Performans Bilgi Sisteminin Değerlendirilmesi

2024 yılı içerisinde 6 aylık dönemler olmak üzere 2 kez AVESİS Bilgi Sistemi üzerinden rapor alınarak AR-GE Kurum Koordinatörlüğüne iletilmiştir. Ana Bilim Dallarından alınan geri bildirimlerle sistemle ilgili sorunlar ve öneriler ilgili koordinatörlüğe iletilmiştir. Ayrıca sistemden alınan veriler 2024 yılı Birim Faaliyet Raporunda kullanılmıştır.

IV. KURUMSAL KABİLİYET ve KAPASİTENİN DEĞERLENDİRİLMESİ

4.1. ÜSTÜNLÜKLER

- Güçlü araştırma altyapısı
- Güçlü akademik kadro (35. Madde ile görevli araştırma görevlileri)
- Üniversiteye ait bir Araştırma ve Uygulama merkezi olarak Hastanenin bulunması
- Dış Hastanesi bulunması
- Araştırma ortamlarında gelişmiş teknolojik cihazların bulunması
- Fizyoterapi ünitelerinin bulunması
- Diyet polikliniği bulunması
- Ulaşılabilirliği (Merkezi lokasyon metro, hava alanı, AŞTİ ile ulaşımın mümkün olması)
- Teknokentin bulunması
- Kariyer Planlama Merkezi Bulunması
- Akademik Yazma Merkezinin bulunması
- Araştırma Üniversitesi olması
- Bilimsel çalışmaların Araştırma ve Yayın Etiğine uygun olarak yürütülüyor olması
- Bilgi paketinin güncellenmiş olması
- ORPHEUS Sertifikasına sahip olması

4.2. ZAYIFLIKLAR

- Araştırma ortamlarının ulaşılabilirliği
- Yurt dışı desteklerinin (kongre, sempozyum vs.) yetersiz olması
- İç ve dış kaynaklı bilimsel desteklere yeterli sayıda başvuru olmaması
- Uluslararası ortak programların olmaması
- Disiplinler arası program sayısının az olması
- Yurt dışı bağlantılı proje sayısının az olması
- Ortak danışmanlık sayısının az olması
- Yüksek bütçeli proje sayısının az olması
- Tezlerden alınan patent sayısının az olması
- Öğrenci, öğretim üyesi ve idari personele yönelik sosyal ortamların eksikliği
- Mezunlar ile iletişimin zayıflığı
- SBE bünyesindeki idari personel sayısının yetersiz olması

4.3. DEĞERLENDİRME

Sağlık Bilimleri Enstitüsü 2024 Faaliyet Raporu kapsamında, Enstitünün amaç ve hedefleri doğrultusunda eğitim, öğretim ve yönetim faaliyetlerinin gerektiği gibi gerçekleştirildiği değerlendirilmektedir. Stratejik Yönetim anlayışının benimsenmesi, eğitim ve öğretimin daha verimli hale getirilmesine olanak sağlamıştır. Hazırlanan bu raporda, enstitümüzün yetki, görev ve sorumlulukları kapsamında gerçekleştirilen faaliyetler özetlenmiştir.

V. ÖNERİ VE TEDBİRLER

- Yeni doktora program önerileri, dünyadaki en iyi örnekler ele alınarak, iyi yapılandırılmış multidisipliner özellikte olmalıdır. Bu kapsamda ORPHEUS süreci dikkatle hayata geçirilmelidir.
- Öğrencilerin disiplinler arası ve uluslararası çalışmalara katılmaları özendirilmelidir.
- Enstitümüz bünyesinde düzenlenen “danışmanlık eğitimleri” sürdürülmelidir.
- Anabilim dallarımız araştırma hedeflerini yeniden belirlemelidir. Problem çözümü odaklı büyük ölçekli projelerle desteklenen ve ülkemizin öncelikli araştırma alanlarına yönelik multidisipliner araştırma grupları ve laboratuvarları oluşturulmalıdır. Doktora öğrencileri bu araştırma grupları içinde yer almalı ve uluslararası imkânların da sağlandığı projeler ile araştırmalarını sürdürmelidirler.
- Başarılı ve orijinal bir doktora çalışması yürütülebilmesi için, anabilim dalları, kurum dışı araştırma kaynaklarını da değerlendirmeli (AB, Kalkınma Bakanlığı, TÜBİTAK, KOSGEB, vb), bu araştırma projeleri aracılığı ile doktora öğrencilerine eğitimleri süresince mali destek vermeli ve eğitimini tamamlayan doktora öğrencilerine istihdam yaratacak kurumlar ile yakın iş birliği tesis etmelidir.
- Uluslararası ortak programlar planlanmalı ve en kısa sürede hayata geçirilmelidir.
- Disiplinler arası araştırma günleri planlanmalıdır.
- Proje yazma eğitimleri düzenlenmektedir ve devamlılığı sağlanmalıdır.
- Uluslararası değişim programlarının sayısı artırılmalı daha fazla katılım sağlanmalıdır.
- 2024 yılı içinde toplanan Enstitü Danışma Kurulu, toplantı ve karar tutanakları birim Web sayfamızda paylaşılmaktadır ve uygulamaya devam edilmelidir.

İÇ KONTROL GÜVENCE BEYANI¹

Harcama Yetkilisi olarak görev ve yetkilerim çerçevesinde;

Harcama birimimizce gerçekleştirilen iş ve işlemlerin idarenin amaç ve hedeflerine, iyi mali yönetim ilkelerine, kontrol düzenlemelerine ve mevzuata uygun bir şekilde gerçekleştirildiğini, birimimize bütçe ile tahsis edilmiş kaynakların planlanmış amaçlar doğrultusunda etkili, ekonomik ve verimli bir şekilde kullanıldığını, birimimizde iç kontrol sisteminin yeterli ve makul güvenceyi sağladığını bildiririm.

Bu güvence, harcama yetkilisi olarak sahip olduğum bilgi ve değerlendirmeler, yönetim bilgi sistemleri, iç kontrol sistemi değerlendirme raporları, izleme ve değerlendirme raporları ile denetim raporlarına dayanmaktadır.²

Bu raporda yer alan bilgilerin güvenilir, tam ve doğru olduğunu beyan ederim³.(ANKARA-2101/2025)

Prof. Dr. Saniye Biliç
Erişim Sorumlusu
Ad-Soyad
Unvan